LLIBRE DELS FETS DEL REI EN JAUME

VOLUM I

ELS NOSTRES CLÀSSICS

TEXTS EN LLENGUA CATALANA,
DELS ORÍGENS AL 1800

Col·lecció fundada i dirigida del 1924 al 1985
per JOSEP MARIA DE CASACUBERTA I ROGER

Director: AMADEU-J. SOBERANAS I LLEÓ

COL·LECCIÓ B
(VOLUMS EN QUART)

Volum 10
* *

FUNDACIÓ JAUME I
BARCELONA

LLIBRE DELS FETS DEL REI EN JAUME

A CURA DE
JORDI BRUGUERA

VOLUM I

ESTUDI FILOLÒGIC I LINGÜÍSTIC
I VOCABULARI INTEGRAL

EDITORIAL BARCINO. 1991
BARCELONA. Montseny, 9

Dipòsit legal: B-1.663-1991
I. S. B. N.: 84-7226-632-X (edició completa)
I. S. B. N.: 84-7226-633-8 (vol. I)

EDITORIAL BARCINO. Edició núm. 747

Fotocomposició MARQUES S.A. Meridiana 354, 12 A i B.
Impressió: EDIGRAF, S.A. Tamarit, 132. 08015 Barcelona

A LA MEVA DONA,
A TOTS ELS MEUS.

INTRODUCCIÓ

Aquest treball tingué la gènesi en una primera intenció més modesta: fer un estudi lingüístic del *Libre dels feyts* o Crònica de Jaume I prenent per base l'edició de Josep M. de Casacuberta de la «Col·lecció Popular Barcino». Ben aviat, però, em sorgí un escrúpol que se'm convertí en exigència obsessiva: ¿era procedent, fins i tot lícit, de fer un estudi lingüístic d'un text antic sense haver-ne establert abans l'edició crítica? Manuel de Montoliu n'havia començat una, basada en el segon manuscrit més antic, que no pogué dur a terme. Josep M. de Casacuberta havia fet la seva, sobre el manuscrit més antic, el de Poblet, modificant-lo amb algunes variants del segon manuscrit i de l'edició príncep de València. Però no existia una edició crítica que prengués en consideració tota la tradició manuscrita conservada. Martí de Riquer clamava per aquesta edició crítica en la seva *Història de la literatura catalana* (1964, I, 398, n.3) i en la introducció a l'edició facsímil del manuscrit de Poblet (1972, 7 i 9), on, a més, subratllava que una tasca que esperava que algú l'emprengués amb rigor i amor era l'estudi lingüístic de la Crònica de Jaume I (p. 15). Així, doncs, em vaig decidir a emprendre aquesta edició crítica, malgrat que aquesta decisió impliqués una notable dilació del terme de la meva tasca.

Una limitació, però, em vaig imposar d'entrada necessàriament en la meva empresa: havia de renunciar a l'edició crítica de la versió llatina de Pere Marsili, que lògicament s'hauria hagut de confrontar sinòpticament amb el text crític del text català del *Libre dels feyts*. En primer lloc, representava per si sol un treball de massa envergadura i duració per a poder també encarregar-me'n. En segon lloc, em constava que l'edició crítica del Marsili havia estat ja començada per Montserrat Arnan, que en feia objecte de la seva tesi doctoral, a hores d'ara encara no enllestida. Això sol ja hauria estat motiu suficient també per a renunciar a tota edició del text llatí. A més a més, un cop acabat el meu estudi, he sofert una d'aquestes sorpreses a què la limitada capacitat humana de tot investigador es veu sovint exposada: he descobert per atzar que l'edició crítica de la versió de Marsili havia estat ja objecte de la tesi doctoral de María de los Desamparados Martínez San Pedro (1984), presentada a la Universitat de València el 1972.

Un cop llesta l'edició crítica del *Libre dels feyts*, el text bàsic del manuscrit de Poblet fou processat informàticament. L'aplicació com més va més generalitzada dels ordinadors als estudis lingüístics permetia de poder disposar de tot el vocabulari in-

tegre de la Crònica, a l'abast des d'ara de tots els estudiosos de la història de la llengua. En aquest resultat, tan important i útil, crec, aquest treball pateix també d'una segona limitació, que pot ésser superada en el futur: el vocabulari de la Crònica no ha pogut ésser lematitzat encara, com ha fet, per exemple, no fa gaire temps la meva amiga i col·lega Maria Brossa (1988) amb el vocabulari del *Tirant lo Blanch*, objecte de la seva important tesi doctoral.

En l'estudi lingüístic de la Crònica he intentat de presentar la gramàtica del text, tan completa com m'ha estat possible. He cregut convenient, però, d'imposar-m'hi una tercera limitació: no ocupar-me de la sintaxi oracional. Voldria creure que no es tracta de la mena de síndrome força tradicional en la majoria de romanistes de no abordar sistemàticament problemes de sintaxi històrica. Més aviat es tracta del convenciment que, amb el nivell a què han arribat actualment els estudis lingüístics sobre sintaxi, el tractament de la sintaxi oracional de la Crònica, amb característiques tan vistents d'un estil tan sovint espontani, primitiu i poc curat, ple de trets col·loquials, mereixia tota una altra consideració ben particular quant a extensió i profanditat.

He procurat de fer, doncs, la gramàtica descriptiva del nostre text, per a la qual he adoptat les categories tradicionals. No he pretès de fer cap gramàtica històrica catalana, i molt menys a partir d'un sol text determinat. He volgut descriure els fenòmens lingüístics del *Libre dels feyts* aplicant-hi el que sabem de gramàtica històrica. Si en alguns casos m'he estès un xic més, ha estat perquè he cregut que podien il·lustrar o complementar alguns aspectes generals de la gramàtica històrica, potser no prou aprofundits o documentats per altres tractadistes. Remarco que l'exemplificació —si alguna vegada no s'explicita altrament— és sempre i només de la Crònica i donada amb una certa amplitud, sobretot en aquells casos en què pot exhaurir la il·lustració d'un fenomen. Tots els exemples duen sempre la citació textual, llevat d'aquells constituïts per un sol mot o sintagma que es podrien multiplicar molt més i que poden ésser trobats fàcilment en l'índex dels mots.

Haig de recordar i agrair ben sincerament els estímuls i les orientacions que d'una manera o altra he rebut de diverses persones amigues en la realització d'aquest meu treball: del malaguanyat professor Antoni Comas, el primer que em va «seduir» a emprendre la tasca; dels professors Antoni M. Badia i Margarit, Martí de Riquer, Francesc Marsà, Joan Veny, Germà Colon, Amadeu-J. Soberanas, Antoni Ferrando, Albert Hauf; del professor Joan Solà, que ha dirigit aquesta tesi doctoral amb importants indicacions, característiques del seu sever esperit crític. No menor agraïment mereixen el professor Joaquim Rafel i Fontanals, director del Servei de tractament informatitzat de textos catalans de la Facultat de Filologia de la Universitat de Barcelona, per haver acceptat i dirigit la informatització del text de la Crònica, i Valentí Ibàñez i Dolors i Josefina Pulido per haver passat amb curosa paciència el text per l'ordinador. Un darrer agraïment vull dedicar també a la meva dona pel seu encoratjament constant i pel seu ajut pacient en la ingrata labor de la correcció dels textos informatitzats.

Vull confiar amb il·lusió que, malgrat les tres importants limitacions assumides que he esmentat i les moltes altres —així com errors— que el lector hi pugui trobar, aquesta edició crítica i aquest estudi lingüístic del *Libre dels feyts* del rei Jaume I podrà ésser útil a tots els estudiosos i els interessats en la història de la llengua catalana. *Faxit Deus!*

ESTUDI FILOLÒGIC

Estudis precedents

1. El *Libre dels feyts* o Crònica del rei Jaume I el Conqueridor és un dels textos catalans antics que més atenció ha suscitat en el decurs de la història de les lletres catalanes, ja des de la seva redacció inicial. L'interès de la cort reial catalana per aquest text venerable, que corroboren diversos documents cancellerescos, es reflecteix també en la tradició manuscrita que veurem més endavant. Però, a més, la Crònica ha desvetllat l'interès d'estudiosos i erudits de sempre, fins a l'actualitat.

Lluís Nicolau d'Olwer (1912) ja va recollir les principals obres que, fins llavors, havien tractat de la Crònica de Jaume I. En recordo només l'elenc d'autors, per ordre cronològic; a la bibliografia apareixen en detall: Fernández de Heredia (s. XIV), Alanyà (1515), Gómez (1582 / 1584), Tornamira de Soto (1622), Villarroya (1800), Jovellanos (1839), Antillón (1804), Villanueva (1803-1821), Flotats-Bofarull (1848), Quadrado (1850), Helfferich (1858), Tourtoulon (1863), M. Aguiló (1873), Balaguer i Merino (1877), Forster (1883), Swift (1894), A. Aguiló (1905), Massó Torrents (1906), Rubió i Lluch (1907 a), Rubió i Balaguer (1908), Babra (1908), Foulché-Delbosc (1909), Martin-Chabot (1911).

Aquesta llista bibliogràfica es pot completar amb els treballs següents: Tourtoulon (1871), Morel-Fatio (1882), Massó Torrents (1888, 1896, 1912), Llabrés (1903), Rubió i Lluch (1907 b), Actes del I Congrés d'Història de la Corona d'Aragó (1909), Miret i Sans (1918), Montoliu (1912, 1913-1914, 1917, 1921-1922, 1925, 1928, 1959), Diversos autors (1925-1928: estudis i controvèrsies publicats en la «Revista de Catalunya»), Nicolau d'Olwer (1926), Casacuberta (1926-1962), Soldevila (1955, 1957, 1962, 1966, 1969, 1971), Rubió i Balaguer (1959-1960), Ainaud (1962), Misch (1967), Riquer (1972), Bruguera (1976 a, 1979 b, 1980, 1981 a, 1981 b, 1988), Actes del X Congreso de la Corona de Aragón (1980), Mateu (1960 / 1982), Riera (1982), Asperti (1982, 1983, 1984), Badia (1985 / 1987). Alguns d'aquests treballs esmentats tenen un relleu especial: el de Villarroya (1800), pel fet d'haver estat el primer a suscitar el problema de l'autenticitat de l'autor de la Crònica i de la seva possible dependència de la versió llatina de Pere Marsili, que provocà fortes reaccions de la quasi-totalitat d'estudiosos posteriors. El de Montoliu (1913-1914), que en els temps moderns assumí plenament la defensa de la prioritat del Marsili respecte al text català. El de Soldevila (1962 b), que refuta la tesi de Montoliu. I el de Nicolau d'Olwer (1926), important sobretot per al tema de la redacció de la Crònica.

La tradició manuscrita

2. Devem les primeres descripcions de manuscrits de la Crònica a J. Massó Torrents (1888 i 1896) i a A. Aguiló (1905 i també en el pròleg a l'edició del text del manuscrit de Poblet feta pel seu pare, M. Aguiló, el 1873). Més tard, Massó Torrents (1906) va publicar la descripció de la totalitat de manuscrits coneguts de la Crònica, que va reprendre resumidament més endavant (1912), tot canviant-ne les sigles d'identificació, a causa d'haver pres en consideració dos altres manuscrits perduts. F. Soldevila (1971, 62-63) assumí sense cap alteració la darrera llista de Massó Torrents.

Recentment, Stefano Asperti (1982, 269, n. 2; 1984, 108-109) ha proposat —i ell mateix ja ha adoptat— unes noves sigles d'identitat per als manuscrits descrits per Massó Torrents, al·legant que les que els atribuí aquest erudit manquen de congruència i no permeten una ràpida identificació dels documents. No se li pot negar una certa raó. Però, tenint en compte, d'una banda, el caràcter convencional que solen tenir unes sigles semblants en molts manuscrits d'altres textos i, d'una altra, que les dels manuscrits del *Libre dels feyts* ja han estat utilitzades, de fa temps, per altres estudiosos, no he cregut convenient de modificar-les.

3. Atès que disposem de les descripcions ben detallades d'A. Aguiló i J. Massó Torrents i, a més, pel que fa al manuscrit de Poblet, de les encara més afinades descripcions de R. Guilleumas (1972) i J. Mateu (1982), em limitaré a presentar una més succinta descripció dels manuscrits amb algunes remarques de caràcter paleogràfic que haig d'agrair ben de cor al bon amic, el professor A. M. Mundó.

Ms. A.— Arxiu dels reis d'Aragó, Barcelona. Segurament el conservat al palau ja el 1313 (V. Rubió i Lluch, 1907 a, 351). Perdut.

Ms. B.— Arxiu dels reis d'Aragó, Barcelona. Segons Massó Torrents (1912, 10), fóra l'exemplar que Pere III el Cerimoniós va deixar a l'abat de Poblet, Ponç de Copons, perquè en fes treure una còpia en pergamí (Rubió i Lluch, 1907, 356, doc. IV). Però Massó identifica aquest exemplar amb l'al·ludit en un document del 1371 (Balaguer i Merino, 1877; Rubió i Lluch, 1907 a, 357), i no es pot tractar del mateix còdex, perquè el model del de Poblet era *papireo* i el del document del 1371, *pergameneum* (Rubió i Balaguer, 1908, 11). Perdut.

Ms. C.— Biblioteca de Catalunya, Barcelona, ms. 1734 (Bon. 10-VI-3). Procedent de la biblioteca del comte d'Aiamans, de Palma de Mallorca. Signat per Johannes de Barbastro, el 1380. En pergamí, 173 folis, 320 x 295 mm, a dues columnes. Segons Mundó, s'hi veu una sola mà, amb represes de ploma que podrien fer pensar en més d'un copista, però probablement no. Escriptura gòtica semicursiva cancelleresca, típica catalana, adaptada a còdexs sense pretensions luxoses. Alguns afegits com a finals de capítol (per ex.: folis 26, 29, etc.) són d'una mà més cursiva que sembla de la fi del segle XV. D'altres afegitons marginals són de diverses mans dels segles XIV-XVII. Els folis 2-8 i 10-17, de paper, són d'una mà que en completà alguns de perduts amb una escriptura d'imitació gòtica de cancelleria amb regust humanístic i caplletres de tradició gòtica, però certament de la primera meitat del segle XVI. En aquells folis el copista adopta algunes solucions gràfiques diferents de la resta del ms.: *a* / *e* àtones, *l* / *ll*, etc.; puntua més pròximament a l'estil modern, amb comes, punts i comes; escriu els nombres en lletres, etc. (V. Morel-Fatio, 1882).

Ms. D.— Biblioteca del Palau Reial de Madrid, ms. II-475 (abans 2.F.I). Sense data. En paper. 114 folis, 410 x 268 mm, a dues columnes. Segons Mundó, de final del segle XV o començ del XVI. Escriptura gòtica influïda ja d'humanística, de cancelleria i notarial catalana, bastant cursiva i variable. Alguns folis, ça i lla, semblen d'una altra mà, d'escriptura gòtica librària rodona, per bé que senzilla i certament contemporània, no gaire curosa. Els nou darrers folis contenen *La vida del gloriós màrtir monsenyor sant Jordi*. Segons J. Massó Torrents (1906, 511) i A. Aguiló (M. Aguiló, 1873, XX), aquest ms. podria ésser el que els jurats de València van remetre al rei Felip II després d'haver-se'n servit per a l'edició prínceps del 1557.

Ms. E.— Biblioteca Nacional de Madrid, ms. 10121 (abans Ii 81). Sense data. Provinent de la biblioteca del duc d'Osuna. En pergamí. 110 folis, numerats amb llapis per pàgines, 315 x 241 mm, a dues columnes. Segons Mundó, de la primera meitat del segle XVI. Escriptura bàsicament humanística librària, amb reminiscències gòtiques, sobretot en alguns nexes de lletres. Inicials de capítol o paràgraf, plenament humanístiques, imitació de les capitals romanes epigràfiques.

Ms. F.— Biblioteca d'El Escorial, ms. Y-III-5. Sense data. En paper. 68 folis, numerats amb llapis, 280 x 215 mm, a una columna. Els folis 1-46 contenen la Crònica de Puigpardines; 47-48 r. en blanc; 48 v, una cronologia dels reis d'Aragó; els folis 49-68 contenen 45 paràgrafs de la Crònica, referents a la conquesta de València, numerats posteriorment amb llapis. Cada paràgraf és encapçalat per un espai quadrat en blanc, destinat a la capllletra, que no s'hi va posar mai. A l'angle superior esquerre del quadrat, molt petita, hi ha la lletra que s'hi havia de dibuixar. Es tracta d'un compendi del text de la Crònica, no d'una versió literal. Segons Mundó, sembla de poc abans de mitjan segle XV. Escriptura gòtica semicursiva de cancelleria. Algunes peculiaritats paleogràfiques poden indicar l'origen valencià del copista, amb influències aragoneses i castellanes.

Ms. G.— Biblioteca Nacional de Madrid, ms. 893 (abans F.67). En paper. 155 folis, numerats amb llapis, 310 x 220 mm. És una còpia exacta del ms. C, del segle XVII. La part corresponent a la conquesta de València ha estat substituïda amb plecs de l'*Aureum opus* imprès a València el 1515. Els últims nou folis contenen el testament del rei Jaume.

Ms. H.— Biblioteca Universitària i Provincial de Barcelona, ms. 1. En pergamí. 200 folis, 278 x 198 mm, a una columna. Signat per Celestí Destorrens, al monestir de Poblet, el 17 de setembre de 1343. És el manuscrit més antic que es conserva. Segons Mundó, la lletra del manuscrit és d'una sola mà, gòtica librària rodona, típica dels còdexs d'un cert luxe, de factura, també, típicament catalana, sense que s'hi hagi de veure característiques llenguadocianes ni s'hagi d'anomenar gòtica semirodona o semifracta, com suposa J. Mateu (1982, 2 i 3). La Universitat de Barcelona va publicar-ne una edició facsímil l'any 1972, amb una introducció de Martí de Riquer i una detallada descripció del còdex de Rosalia Guilleumas.

Ms. J.— Biblioteca Universitària i Provincial de Barcelona, ms. 69 (abans 21-2-1). Còpia en paper del ms. H, feta el 1619 per Jaume Farrera, estudiant de Granollers, per encàrrec del prevere Jaume Ramon Vila.

Ms. K.— Abans a la biblioteca de Baldiri Carreras, de Barcelona, actualment en situació desconeguda. Còpia en paper del ms. J, feta al segle XVIII.

Ms. L.— Arxiu de la Corona d'Aragó, Barcelona, ms. 90. Procedent del convent

de la Mercè de Barcelona. Còpia en paper del ms. H, feta fer pel P. Ribera (1652-1738), precedida d'una còpia parcial, del foli 1 al 239, de la versió llatina de Pere Marsili, que es conserva a la Biblioteca de la Universitat.

Ms. M.— Biblioteca Nacional de Madrid, ms. 13208. Còpia en paper del ms. F, del segle XVIII. Es tracta d'un ms. miscel·lani que conté les còpies de diversos mss. de la Biblioteca d'El Escorial, entre les quals la del ms. F de la Crònica. Efectuades per Francisco Pérez Bayer el 1779. Ms. no recensionat per J. Massó Torrents. La sigla M li és atribuïda ara.

Ms. N.— Biblioteca de la Real Academia de la Historia de Madrid, ms. 9-4769. En pergamí, 197 folis, numerats, 370 x 255 mm. El còdex presenta dos tipus de lletra, cursiva des del principi fins al foli 71 i lletra humanística des del foli 72 (començ de la conquesta de València) fins al final. Segons Mundó, en tots dos casos es tracta de lletra humanística amb reminiscències de gòtica notarial catalana, de la primera meitat del segle XVI. Aquest ms. no fou recensionat ni per J. Massó Torrents, ni Ferran Soldevila, ni cap altre tractadista important de la Crònica (la sigla N li és donada ara). Això féu que em passés també a mi per alt. Quan aquest estudi ja era compost tipogràficament, el professor Albert Hauf em féu adonat que Ricardo del Arco y Garay (1942, 146) citava escaridament aquest ms.: «En fol. Perg. Copia del s. XVI. Bibl. de la R. Acad. de la Hist., 12-3-1=A.-18.» El còdex presenta nombroses —i a vegades llargues— notes marginals, tant correccions al text, com glosses històriques, aquestes en castellà. El tipus de lletra d'aquestes notes és idèntic al de la segona meitat del text i coincideix també amb la mateixa cal·ligrafia de les notes marginals del ms. 1018 de la Biblioteca de Catalunya, que conté la versió llatina de Pere Marsili, atribuïdes a Jerónimo Zurita (1512-1580) (RIQUER, 1964, 397). El to erudit de les glosses i algunes comparacions textuals amb el mateix Marsili fan molt versemblant que aquestes notes, com la mateixa còpia de la segona meitat del ms., fossin autògrafs del famós historiador aragonès. Al final del text de la Crònica figura aquesta nota amb lletra posterior: «Este Manuscrito fue de la Bibliotheca de Don Pedro Talero, Justicia de Aragón, de donde lo compró Don Manuel de Abbad y Lasierra, Benedictino claustral, Prior de Meyá, Académico correspondiente, el qual lo ofreció, con otros, a la Real Academia de la Historia, en el mes de Agosto de 1773». Després d'haver col·lacionat tot el ms. amb els altres, puc arribar a aquesta conclusió, que permet de no alterar totalment les citacions textuals de l'aparat crític: normalment el ms. N va sempre amb el grup CDEV o bé amb C, quan aquest se separa dels altres. Per tant, he donat aquest agrupament per suposat i no he afegit ja sistemàticament la sigla N a l'aparat crític. Sí, però, en els casos en què no es compleix aquest agrupament. Alguna vegada el text presenta alguna variant com els mss. DEV, però al marge una esmena retorna el text a H o a C. Aquestes i algunes altres correccions revelen que hi degué haver una confrontació del text amb un altre ms. considerat més modèlic. Totes aquestes particularitats, així com algunes variants úniques de N, han estat afegides a última hora a l'aparat crític, com podrà comprovar el lector.

Traduccions i edicions

4. Sobre les traduccions i les edicions del *Libre dels feyts*, vegeu Massó Torrents (1906, 516-521; 1912, 11-13), Soldevila (1971, 63-64) i Martínez San Pedro ([1972]

1984, 51-65). Amb tot, els dos primers autors no esmenten el ms. 1018 de la Biblioteca de Catalunya, que conté també la versió llatina de Pere Marsili, amb notes marginals de Jerónimo Zurita.

Entre les edicions cal remarcar l'edició princeps de València (= V), important per a l'estudi de la relació dels manuscrits entre ells i que ja fou tinguda en compte en les edicions d'Aguiló, Casacuberta i Soldevila; és titulada així:

Chrònica, o commentari del gloriosíssim, e invictíssim Rey En Iacme per la gràcia de Déus Rey de Aragó, de Mallorques, e de València, Comte de Barcelona, e de Vrgell, e de Muntpesller: feyta e scrita per aquell en sa llengua natural, e treyta del Archiu del molt Magnífich Rational de la insigne ciutat de València hon stava custodida. Has affixit la interpretació y exposició de les dictions obscures. En València. En casa de la biuda de Joan Mey Flandró. 1557.— Edició facsímil, pròleg de Manuel Sanchis Guarner, València, 1978.

5. El ms. H, de Poblet, el més antic i el més valorat pels filòlegs, ha estat pres com a bàsic pels qui han fet edicions modernes de la Crònica: M. Aguiló (1873), J. M. de Casacuberta (1926-1962) i F. Soldevila (1971). N'ha estat excepció M. de Montoliu, que, encarregat de preparar l'edició de la Crònica per a la col·lecció «Les Cròniques Catalanes», patrocinada per la Fundació Rabell, prengué com a ms. bàsic el C, d'Alamans; la seva tasca no arribà a completar-se (SOLDEVILA, 1966, 307).[1]

L'edició d'Aguiló, consultada pels estudiosos durant molts anys, presenta el text simplement transcrit, sense separació ni accentuació crítiques dels mots; n'interpreta només les abreviatures. A peu de pàgina, dóna algunes variants de l'edició prínceps de València.

L'edició de Casacuberta adopta ja alguns criteris de transcripció filològica, com la regularització de *u* i *v*, de majúscules i minúscules i la separació de paraules amb punt volat, sense, però, accentuar els mots. Corregeix a vegades el text de Poblet amb variants del ms. C i de l'edició de València.[2]

Finalment, la de Soldevila presenta una certa modernització ortogràfica del text,

1. Agraeixo a Amadeu-J. Soberanas que m'hagi fet conèixer l'obra de Federico TORRES BRULL, *Bibliografía de Manuel de Montoliu. Homenaje en sus bodas de oro con las letras*, Tarragona, 1951, on, a la pàg. 44, apareix dins l'apartat d'obres inèdites: «*Crònica de Jaume I.* Fijación del texto, sacado de los cuatro manuscritos principales de la obra. Variantes de estos manuscritos. Notas sobre la confrontación del texto catalán de la Crónica con el latino de Marsili. En colaboración con Fernando Soldevila, Francisco Javier de Salas y Enrique Baguer. (Próxima publicación de la Institución Rafael Patxot, de Barcelona).» El mateix amic Soberanas em facilità un plec ja tirat d'aquesta edició de Montoliu, conservat casualment a la Biblioteca de Catalunya, el corresponent a les pàgines 289 - 296. Més recentment, a primers de gener de 1989, el Sr. R. Aramon i Serra va trobar i em va facilitar uns quants plecs més de l'edició (pàgines 17 - 32, 49 - 160), conservats a l'Institut d'Estudis Catalans, provinents, segons sembla, de Ferran Soldevila, amb anotacions marginals de l'il·lustre historiador, sovint crítiques de les notes de Montoliu. De moment no consta fins on va quedar interrompuda l'edició, ni si es va arribar a imprimir la introducció a l'obra, on hom podria veure els criteris que va seguir l'editor.

2. Aquesta edició, en general molt acurada, sobretot pel que fa a la interpretació sintàctica del text, pateix de moltíssims errors. En tinc recollits almenys 496, entre probables errates tipogràfiques i lectures deficients del manuscrit. Algunes mostres: *fias* per *fia's, hogar / logar, e / ·C·, tornam a / tornam-nos a, trar / entrar, als uns / alguns, podie / podien, fou / fo, no·s / no us, fos / fo, malaltia / malautia, donar-vos hem / dar-vos em, fa / fe, fou / sou, lo / ho, ho / hi, havien / l'avien, osarien / gosaren, sperets / sperarets, dixerem / dixem, fom lsom, e / et* (diverses vegades), *la costra / nostra, l'aura / la haurà, En / Don, cara con / cara carta con, trencarem / trencàssem, Xativa / Exàtiva, del infant / del dit infant*, etc.

sense exposar els criteris seguits, amb altres modificacions no justificades, que en fan un text no fiable filològicament ni lingüísticament.[3]

La present edició

6. Per a la present edició he pres també com a bàsic el ms. H, amb la col·lació dels mss. C D E F N i l'edició del 1557 (= V). El ms. F, pel fet de tractar-se d'una còpia compendiada de la part de la conquesta de València, no ha pogut ésser tingut en compte sistemàticament. No he pres en consideració tampoc les còpies del segle XVII d'alguns d'aquests mss. antics. Només en els casos d'evident error del ms. H hi he adoptat la variant que he cregut preferible, amb la corresponent indicació de H a l'aparat crític.

En la transcripció del text he adoptat les normes següents:

a) Desenvolupament dels mots abreujats.

b) Regularització de majúscules i minúscules i de *u / v*, *i / j*, segons el sentit.

c) Separació, accentuació i puntuació del text, d'acord amb la normativa actual.

d) Ús de l'apòstrof i el guionet, d'acord també amb l'ús actual. Les elisions no marcades actualment són indicades amb punt volat.

e) Ús de parèntesis angulars per a indicar errors palesos de repetició que caldria suprimir del text; i ús de claudàtors per a suplir lletres omeses per error.[4]

7. En el text va indicat el número de cada capítol; al mig del text, quan s'escau, hi ha el número del foli del manuscrit, entre claudàtors; finalment, els números volats indiquen el començament de cada línia del manuscrit. Cal observar, però, que, quan l'inici de cada foli o el de cada línia s'escau en una paraula partida, n'he posat el número corresponent després d'aquesta paraula, per no afeixugar-ne la lectura.

El ms. H, com els altres, no duu cap numeració de capítols. M. Aguiló fou el primer de numerar els fragments del ms. H iniciats amb una capllletra miniada. Les edicions següents, de Casacuberta i Soldevila, han conservat aquesta numeració, utilitzada posteriorment per molts estudiosos que han hagut de citar la Crònica de Jaume I (per ex.: els *DCVB* i *DECLC*). Per això, i perquè he cregut que continua essent útil, he mantingut aquesta numeració de capítols. Cal, però, una observació.

Inexplicablement, M. Aguiló va cometre una sèrie d'errors en la numeració dels capítols de la Crònica: algun capítol saltat, alguna repetició d'un mateix número. En primer lloc, va numerar cada fragment encapçalat per una capllletra miniada, amb excepció dels fragments immediatament anteriors als actuals capítols 381, 493 i 545, que no foren presos en consideració i formen part del capítol anterior. La numeració d'A-

3. Són, en canvi, interessants i útils les nombroses notes històriques i l'índex onomàstic. Poc temps després d'apareguda aquesta edició, ja en remarcà aquestes característiques J. Massot i Muntaner a «Serra d'Or», núm. 150 (15 març 1972), ps. 45-46.

4. Un cop enllestida aquesta edició, he llegit l'agut article de Curt WITTLIN, *El català antic, ¿llengua morta?*, «Revista de Catalunya», 18 (Nova etapa. Abril de 1988), ps. 29-35. Haig de confessar que algunes vegades se m'ha acudit el que ell, malgrat d'ésser un expert editor de textos medievals, diu sobre els preciosismes filològics que presenten certes edicions (ps. 32-34). Possiblement, si hi hagués estat a temps, m'hauria acabat de convèncer a ésser més agosarat i dràstic a simplificar un xic més aquesta. Confio, amb tot, que encara pot pretendre de trobar-se en un punt just per a no desentonar de les exigències dels estudiosos ni fer-se enutjosa de llegir a un lector no especialitzat.

guiló és normalment correlativa fins al c. 450. El següent, el numera amb el 452. Així, fins al c. 477. Aguiló té un capítol de més. Repeteix el 477, al lloc que li correspondria el 478, però el següent ja és el 479. Continua, doncs, la diferència d'un capítol de més, fins al 484, que és repetit. Això fa que a partir del c. 485 es recuperi la coincidència, que dura fins al final. L'edició de Casacuberta va salvar aquests salts de la numeració d'Aguiló fent començar el c. 451 des del final de la línia 7 del c. 450 (sense tenir en compte que fos paràgraf iniciat amb caplletra), i assignant al c. 484 repetit el complement de la lletra *a*.

L'edició de Soldevila (p. 160, n., 167, n., 168, n.) remarca, però manté, el decalatge d'Aguiló.

En la present edició he seguit la solució de Casacuberta, sense, però, mantenir la distinció entre c. 484 i 484 a: n'he fet un de sol. Crec que, així, queda salvada la numeració de l'edició de Casacuberta, que ha estat molt citada sempre.

El número de capítol, doncs, i el de la línia de cada capítol, separats per un punt, serveixen per a totes les citacions textuals que faig en el curs de l'estudi. En canvi, un sol número darrere d'un sol mot o una locució n'indica el nombre d'ocurrències en el text.

8. En l'aparat crític, els números remeten a les línies del text on es troba el mot o el fragment citats, objecte d'alguna variant textual en altres mss., identificats per llurs sigles respectives.

En la col·lació dels mss. he recollit totes les variants sense excepció. Però a l'hora d'elaborar l'aparat crític he hagut de fer-ne una selecció. No he tingut en compte sistemàticament una sèrie de variants ortogràfiques que, per la constant regularitat o, també, vacil·lació en què solen aparèixer, poden ésser enunciades una vegada per totes. Així, en general, si no hi ha hagut cap raó especial per a no fer-ho, he desestimat les variants següents (en segon terme, les corresponents als mss. CDEV, llevat poques excepcions): *e/a* i *o/u* àtones (el ms. C, sobretot, presenta innombrables grafies en *a* àtona corresponents a *e* àtona del ms. H: *captendrían, éran, aviam, matinas, clergas*; *fugiren/fogiren, destruýssem/destroýssem, nodria/nudria, ho/u*), *-ch/-c* (*apostòlich/apostòlic, hach/hac*), *h* muda inicial o antihiàtica (*aver/haver, feÿa/fahia, dien/dihen*), *g/gu* davant *a, o* (*esgardan/esguardant, vergonya/verguonya*), *c/qu* (*can/quant*), *l/ll inicials, yl/ll, ç/c* davant *e, y/ny* (*seyor/senyor*), *es-/s-* líquida, *-n(s)/-nt(s)* en final de gerundis i altres mots (*esgardan/esguardant, manamens/manaments, quan/ quant, tan/tant*), *ix, yx/x* (*leix/lex, aixi/axí*), *n/m* davant *b* (*enbarch/embarch*), *hi/y, l', d', s', 'ns/el, lo, de, se, nos*. Semblantment, les formes *con/com, feyt/fet, pleyt/plet*, etc.

Relació dels manuscrits entre ells

La recensió dels manuscrits ofereix un gran nombre de constatacions importants per a intentar d'establir la genealogia o *stemma* dels còdexs. Caldrà fer-ne una selecció orgànica tan àmplia com sigui possible (vegeu § 3, les observacions sobre el ms. N).

9. *Omissions i addicions comunes als mss. C D E V respecte al bàsic H.*— Referides particularment a fragments d'una certa llargària i gairebé sempre per homeotelèuton. Omissions: 17.4-5, 26.65, 33.7-8, 71.31, 87.3, 91.3, 108.19, 156.15, 192.8-9,

197.13, 203.17, 304.15, 306.21, 309.10-11, 349.8, 352.11-12, 353.11, 355.7-8, 360.5, 362.9-10, 368.4, 369.4-5, 372.8, 375.26-27, 393.3, 417.18, 425.17-18, 475.4-5, 482.7, 492.18, 493.12-13, 575.2, 517.22-23, 520.19-20, 521.16, 524.14, 546.12. Addicions (respectivament, omissions de H): 21.21-22, 26.62, 29.7, 32.44, 34.6, 36.25, 69.17, 75.7, 75.15, 87.14, 93.25, 94.11, 100.13, 107.7, 108.20, 110.4, 110.10, 138.21, 139.5, 140.1, 146.16, 169.23, 184.16, 191.18, 194.7, 197.9, 199.12, 199.30, 207.2, 213.15, 220.1, 234.17, 239.23, 247.5, 258.16-17, 264.13, 279.10, 281.3, 285.2, 295.18, 302.6, 307.1, 322.3, 338.18, 350.18, 353.2, 363.13, 368.12, 375.25, 391.12, 393.13, 429.14, 441.7, 443.1, 460.12, 485.6, 489.18, 497.10, 501.5, 513.6, 534.3, 542.14, 544.4-5, 546.12.

10. *Omissions i addicions de D E V .*— Omissions: 21.36, 40.10 - 42.18 (un foli sencer), 56.9-10, 312.10-11, 323.12-13, 352.6-7, 404.14-15, 443.4-5, 495.14. Addicions: 202.12, 214.11, 415.19.

11. *Omissions de D E.*— 258.15-16.

12. *Addicions de D V.*— 153.9.

13. *Omissions de C.*— 16.22-23, 31.22-23, 73.30, 92.7-8, 532.16.

14. *Omissions i addicions de E.*— Omissions: 120.25, 318.18-19, 435.6-7, 500.4-5, 507.4-5. Addicions: 289.4.

15. *Variants comunes a C D E V respecte a H.*— He pogut comptabilitzar més de 1.200 variants comunes a C D E V respecte a H, sense comptar les menys rellevants, com les purament ortogràfiques. Heus-ne ací una bona selecció (en primer lloc la forma de H): *Retrau / Recomta 1.1, monçònega / mensonja 1.43, hereu / hereter 4.14, 8.5, aulteri / adulteri 4.18, veser / veure 5.3, braces / braços 5.13, breçol / breç 5.31-32, pera / pedra 7.8, miraculosa / miraclosa 7.12, penre / pendre 8.8, maysons / cases 8.15, Gil / Erf 9.18, conjugi / matrimoni 10.8, saó / temps 10.9, levar / portar 15.44, malauties / malalties 18.4, ninea / infantea 18.9, que hom appela / que avia nom 20.19, truna / trebuna 22.2, mal / àvol 22.12, lexar / jaquir 25.58, coutels / coltells 26.4, soltava'ls que menjassen carn / donave'ls licència de menjar carn 28.15, naturalea per longuea / natura prollongant-se 31.15, companyes / gents 32.2, sempre / tantost 32.12, aduxeren / portaren 32.37, demanam-vos / volem demanar 46.26, vostra dretura / vostre dret 50.26, retés / rendés 60.31, cuydàvem / pensàvem 61.6, podem / pot hom 61.11, meteren-los-se'n / mataren-los 72.25, trujanman / torcimany 74.7,*[5] *plegaren / trossaren-se 103.10, pare de Poblet / monge de Poblet 109.8, gosa / osa 382.8, vespre / tarde*

5. Aquest mot és un dels que presenta més diversitat de variants, amb predomini de la forma *torcimany*, més moderna, enfront d'una quasi-regularitat de la forma de H, més antiga, comuna amb la forma, també antiga, del castellà *trujamán* (v. *DCELC*, IV, 616, s. v. *truchimán*): *trujanmà / C torciman D E V torsimany 76.10, trujanmà / C turcimany D E V torcimany 119.13, trujamà / C trayamà D E trucmany V torcimany 271.16, trujamà / C D E trityaman V truxaman 274.25, trujaman / C turcimany D E trucimany V torcimany 321.6, trujaman / trujaman 416.2* (únic cas de coincidència total entre els mss.), *trujaman / truyaman 437.4.*

150.11, almatrach / matalaf 174.11, albexenia / albixera 182.7, secans / C ssas D E V pas 187.12,[6] *guerra / terra 188.7, escalera / escaleta 191.7* (v. BRUGUERA, 1976 a, 100), *calada / tallada 191.14, escondudament / escondidament 192.12, 223.30, lexaren / jaquiren 196.19, turchs / torres 199.11, turchs / C turres D E V torres 199.12,*[7] *sarces / treces 202.16, malaute / malalt 213.10, oreneta / oroneta 215.8, Baveca diç / C Bavieca d'om D E V Baveca d'om 227.19-20,*[8] *lo linar / C l'olivar D E V lo olivar 227.35, veem / creem 242.20, avoncle / oncle 277.24, venguda* ('vegada', *DCVB*, X, 820, s.v. *vinguda*) */ vegada 303.13, emprès / C manemprès D E manprès V mamprès 373.17* (v. *DECLC*, VI, 419, s.v. *pendre*) *aydàs / ajudàs 382.25, vuy / huy 394.8, arch de sent Martí / arch de sent Joan 485.7, jaer / jaure 509.8, impossíbil / impossible 529.12, pech / foll 542.5, lasset / lassetat 559.4.*

D'una manera més freqüent (pàssim), llevat d'algunes comptades excepcions, trobem la coincidència d'aquestes variants de C D E V respecte a H: preferència dels

6. J. Coromines (*DECLC*, VII, 705, s. v. *sas*; cf. COROMINES, 1965-1970, II, 175-193) observa que el ms. H (no R, segurament errata tipogràfica) porta el mot *secans* en lloc de *ssas* del ms. C, «car el mot no era generalment conegut, i el substituí per un equivalent aproximat». Cal advertir, però, que més endavant torna a aparèixer el mot *sas (e metereu-se de la part dels sas e començaren d'entrar en la vila a peu 201.3)*, i aquí concorden tots els mss. Aleshores no sembla explicable que el copista de H no conegués el mot a 187.12 i sí, en canvi, a 201.3. D'altra banda, en el primer cas apareixen clarament esmenades, després d'una raspadura, les paraules *E nós anam pel secans*. Potser caldria pensar, doncs, més aviat que en un desconeixement del mot per part del copista, en una clara intenció de precisar un mot en aquell context: allà *secans*, més endavant *sas*.

7. Les variants *turres* de C i *torres* de D E V, en els dos llocs pròxims on apareixen, podrien classificar-se, més aviat, entre la llista d'errors d'aquests mss. Però en certa manera, i curiosament, també podríem considerar un cert error de H la versió *turchs* de la primera citació, com ja ho indicava S. Asperti (1982, 280). El text de H diu: *«...mas a moy sembla que aquel loch de la torre de Muntcada que és sobre pres de les turchs de València». E nós dixem: «Maestre, en esta terra no ha turchs!»* Els altres mss. canvien *turchs* per *torres*. El mot *turchs*, en H, apareix clarament com una esmena practicada pel copista sobre una raspadura. El fragment sencer conté un evident joc de paraules que el rei Jaume I fa irònicament amb el català enxampurrat de francès del mestre del Temple. El text més primitiu devia dur amb seguretat el mot francès *tours* o *turs*, mot que suscità la facècia lingüística del rei per la quasi total homofonia d'aquest mot amb *turchs*. D'una banda, però, el copista de H, que devia tenir al davant l'adaptació catalana, *torres*, del mot francès, degué voler acomodar el primer mot del fragment al segon i el va corregir per *turchs*, sense esmenar, però, l'article precedent, que continuà en forma femenina *les* (escrit *del's*). D'una altra banda, els altres mss. mantingueren la forma ja modificada *torres* en el primer lloc i hi van adaptar paral·lelament el mot *turchs*. El joc de paraules quedava encara més desfet. És molt important de subratllar que la versió llatina de Pere Marsili diu: *«...sed michi videtur quod turris hec de quo agitur nimis sint propinqua turcis de Valentia». Et rex ait: «Magister, non sunt turci Valentie nec in partibus istis».* Aquest text demostra clarament que Marsili traduí sobre un text on s'havia practicat ja el canvi de *turs / torres* en *turchs*: el joc de paraules del català no tenia cap sentit en llatí.

8. En una altra ocasió, fa un cert temps (BRUGUERA, 1976 a, 86, n. 11), vaig insinuar una proposta d'interpretació d'aquesta petita frase, a primer cop d'ull inexplicable, que fou corregida per *Baveca d'om* en els altres mss. Tornant-hi a pensar, m'ha semblat acceptable una altra possible interpretació: *diç* com a tercera persona del singular del perfet d'indicatiu de *dir*. La forma normal d'aquesta persona és, evidentment, *dix*. Però en la Crònica apareixen dos casos de *dis* igual a *dix*: 53.18 i 133.11. Potser *diç* podria ésser un altre indici de la vacil·lació en la distinció fonètica entre *ç / s*, que trobem en tants d'altres mots (v. § 56). El text diu: *e dix-li Don Fortuny López de Çàdava: «Baveca diç! Metets lo penó denant lo rey e no·l tengats a ses espatlles!»* Amb la interpretació proposada seria: *e dix-li...: «Baveca! —diç—: Metets*...No fóra cap cas rar de repetir el verb com a incís. La variant *d'om* dels altres mss. potser es podria explicar com una lectura errònia de *diç* en final de línia, prenent la *c* —un xic tancada i gairebé fonent-se amb la *i*— per una *o*, i el traç doblement ondulat de la *ç* com a signe de *m*, no rar en final de ratlla (cf. *aguiàssem 95.11* del ms. H).

mots amb *s-* líquida: *scrita, sglésia, storçre, Spanya, scrit, speràs, Spital, star, sperà, spasa;* preferència pels perfets febles: *vengren / vengueren, dègrem / deguérem, volgren / volgueren, jagren / jagueren, vench / vingué, poch / pogué, plach / plagué, viren / veeren, vim / veem, cresch / cresqué;* d'altres mots: *reyna / regina, covinences / convinences, Amfós / Alfons, fenèvol / fonèvol,* formes de *dar* / formes de *donar*, formes d'*haver* / formes de *tenir*. formes d'*osar* / formes de *gosar, peres (peyres) / pedres,* formes de *retre* / formes de *rendre, laora (laores) / lavores (lavors), servici / serviy (servey), vou (vols) / veu, crou / creu, mester / ops, dies / jorns, esta / aquesta, pro / prou.*

16. *Variants comunes a C D E V, agrupades per parelles C V, D E.*— Tot i que la variant que distingeix les parelles entre elles sol ésser merament gràfica, indica alguna font comuna dels manuscrits: *ciutat / C V villa D E vila 2.23, dada / C V feyta D E feta 2.24, meylor / C V millor D E mellor 2.25, 15.24, hoïren / C V oÿren D E hoÿren 2.33, sa / C V llur D E lur 2.49, fembra / C V fèmina D E femna 2.55, agué / C V hach D E hac 4.4, Bergunyó / C V Burgonyó D E Burgunyó 4.5, apostoli / C V apostòlich D E apostolici 4.12, prenòstigues / C V prenòstichs D E prenòstiques 5.20, volgué / C V volch D E volc 5.33, captenimens / C V captariments D E captenimens 7.6, malaltes molts / C V molts malalts D molts malauts E molts malanta 7.8, estan / C V stant D E stan 8.6, 15.1, 18.3, depuys / C V puyx D E puys 9.18, viren / C V veren D E veeren 9.19, batayla / C V batalla D E atalla 9.21, viren / C V veé's D E veere's 9.23, rengar / C arreglà V arreglar D E arrengar 9.27, guerrejaren / C guerretjaren V gerrejaren D E garrejaren 10.1, destrenyés / C V strenguós D E estrenguós 10.5-6, laores / C V llavors D E lavors 11.12, savi / C V sant D E sanct 12.11, enans / C V avans D E anans 13.4, e descobrín'ns / C V avans descobrir D enans descobrir E evans descobrir 13.9, Sinqua / C V Cinca D E Cinqua 14.12, mas / C V cor a D E co 14.16, Pelegrí d'Atrocil / C V Rodrigo de Trosillo D E Rodrigo de Trossillo 15.4-5, kafizes / C V barcellas D E bes 15.10, quan / C V can D E quant 15.19, fenèvol / C V fonèvol D E fenòvol 15.25, espidaria / C V espediria D E espederia 15.49, Examèn / C V Eximèn D E Exemèn 15.54, laÿns / C V llaïns D E laïns 16.8, Lèrida / C V Lleyda D E Leyda 16.14, metien-lus-hi / C V menaven-los-hi D E menen-los-y 16.24, Lúzia / C V Lúcia D E Lúsia 218.20, Elienor / C V Lionor D E Leonor 21.79, merino / C V marivo D E marino 30.11, cor havem / C V volentat tenim D E voluntat tenim 33.25, hagué / C V hach D E hac 33.39, vim / C V veem D E vehem 44.16, viu / C V oí D E hoý 45.14, tart / C V tardem D E tarden 89.16.* I aquestes variants errònies: *ací estat / C austat V accestat D E stat 24.10* (mala lectura de *-cí* en C V), *adés feyt / C V de feyt D E desfeyt 32.25, Tots / C V són D E sou 34.38, d'Aril / C V de Ril D E d'Erill 34.41.*

17. Errors comuns a C D E V respecte a H.— Àgreda / Agregada 18.14, ninea / vivea 21.45, pendre / perdre 21.49, nex de una part ves tramuntana / neix detràs Muncada 21.51, exir-vos n'ets vós / exit vós vets nós 23.7, guilando / guiçado 23.13, (v. BRUGUERA. 1976 a, 112-113), *Burbàguena / Borja (Borga) 24.11, primer / privar 27.5, Loarre / Sobrari (Sobrary) 27.13, tresnuytada / tremuda 28.13, de Muntaragó / damunt Aragó 31.9 i 29, d'onrar / donar 31.13, horats / errats 33.4, Guascunya / Castunya 33.38, Servera / Cervelló 34.7, deresetada / destroçada 34.33, ven-vos / veu's 34.34, atressí / entre si 34.38, Meytats / Mexcats 34.43, contra / entre 35.6, Pons / Guerau 38.15, aguisarien / C aguitarien D E V aguiaren 42.24, cuytava'ns / C cuydave's D E*

V pensava's 44.14, prets / prechs 50.6, orça / osta 57.26, gonió / C guarnió D E gornió V gonyió 63.45, assaiaríem / C asserjaríem D E assevaríem V asseguraríem 67.20,[9] *ginyen / guien 98.15,*[10] *enujar / esvahir (esvayr, svayr) 101.3, rocà / rota 103.13, penescalm / C penelcam D perescam E V pescam 111.6, demanda / maynada 124.4, aguisets / haguéssets 146.29, feyt / rey 153.2, derrocada / de corrotada 158.17, prop la era del val / C a la ora del vall D E a la hora del vall V a la vora del vall 159.13, cales / talles 159.16, formiga / formatge 160.10, a l'alba / C a la berade D a berada E a verada V abreada 161.16, desama / desayna 167.4, jaquir / fallir 167.6, envahir / esvair (esvayr, esvahir) 176.16, punyaran / pujaran 200.4, Caztalla / Castella V Castelló 222.18, Sanç de Móra / sens demora 223.7, gonió / C guarnió D E gonió V gonyió 227.8, romanrem / beurem 228.9, temem / teníem 239.33, Boatela / barbacana 261.14, batalla / bastida 276.14, Terragona / Narbona 281.20, Vidal de Canelles / V. de Cavallés 286.18, avinent / acullíment D E V acullent 310.11, vench / veem 312.14, demanaríem / C dampnatgeríem D dampnatgaríem E dampnajaríem V damnegaríem 318.11, Escardenyo / Estar deyno V Stardeyno 320.6, la nostra cort / lo nostre acort 335.8, pres / perdut 336.11, seguit / segur 338.15, tot ço / C Botzo D E Torzo V Tormo 349.4* (v. BRUGUERA, 1988, 333),*combatríem / cobraríem 352.4, acometre / comer V cometre 373.7, genets / C gentes D E V gents 378.10, cort / acort 381.18-21, ça / sans 382.28, quam querere / quam que sunt V querere quam que sunt 388.5, dixem: «Los barons...» / dixem-lurs: «Barons...» 393.10, segle / C setge D E setze V seti 425.9, Cantarela / Liarencella 429.1, temia / tenia 430.5, rècues / regnes 430.11, guiar / girar 430.12, no / nos 444.3, dret / decret 447.10, de madiç untar / de madís un tant 461.9, aver / veer 468.8, sobrer / soberch 487.5, entenia / tenia 489.16, aorar / adobar 489.25, Otinyén / C D un tinen E un tineu V Untinent 503.2, aguiar / aguisar 505.2, pròpiament / primerament 522.14, acort / cort 543.20, e l'avench / ell havent 556.9, almocatèn / almugàver 559.11.*

18. *Variants comunes a D E V respecte a H C.*— Una selecció entre unes 400 recollides: *faÿa / féu 1.13, anch / may 35.16, 44.20, novela / nova 35.20, dret ne raó / justícia ne rahó 35.27, dret / justícia 36.23, dret havem / justícia tenim 36.23, son dret / sa justícia 36.24, sempre / tantost 37.12, 46.35, tolta / levada 37.14, tolt / levat 38.2, destruÿment / destrucció 38.11, och / sí 38.20, desastruchs C malestruchs / dolents 38.23, fom / fórem 39.2, ost / cavalcada 39.5, pleyt C plet / partit 39.9, deïm / diem 43.35, paor / por 44.4, sempre / tantost 44.5, enviàssem / trametéssem 44.8, senyera / bandera 44.9, levaven / portaven 44.10, esgardan C reguardant / mirant 44.15, albergam / posam 45.13, fo / fonch 46.2, companya / gent nostra 46.6, guises / maneres 46.15,*

9. Soldevila (1971, 232, 67, n. 10) creu que totes les variants d'aquest verb són errònies i que la forma correcta hauria d'ésser *asseuríem*, sobretot comparant el context amb una frase semblant del mateix contingut que apareix no gaire més endavant: *fou asseguda l'albergada 68.1*. Més aviat crec que la forma de H és l'autèntica. O es tracta d'*asseeríem*, condicional d'*asseer*, amb vacil·lació de grafies *e* àtona / *a* i intercalació d'una *i* antihiàtica, o bé podria tractar-se del condicional del verb *assajar*, que tampoc no mancaria de sentit: 'intentaríem l'albergada'.

10. També en aquest cas Soldevila (1971, 246, 98, n. 2) afirma rotundament que la variant *guien* és la correcta pel context: *los adalils qui ginyen e qui saben les entrades de la terra 98.5*. Però la forma de H sembla ben bé l'autèntica: *ginyar* significa 'idear amb enginy, esforçar-se' (*DCVB*. VI, 292, s.v., que cita la mateixa frase de la Crònica; *DECLC*, IV, 464, s. v. *geni*). És a dir, el sentit és: 'els adalils, que tenen enginy, que saben trobar solucions, i saben les entrades de la terra'.

afayçonava / ymaginava 47.15, pagats / contents 47.35, servats C sirvats / serviscats V servixcats 52.25, aguisaria / D guiyaria E guiaria V ginyaria 75.9, sembla'm / pensem 78.37, lexem / dexem 79.22, valgra / valguera 80.5, espessea / spesura 85.11, escatmen / D E escarmen V scarmenten 91.14, disnam / dinam 108.19, garnits / armats 159.13, enviar / metjar 161.10, comtat / D comte E conte V compte 164.18, mas / sinó 169.16, defendudes / defeses 172.15, espaa / spasa 174.9,19, escudats / scuders 174.14, encobrén C cobrén / cobrint V encobrint 174.31, trompes / trompetes 175.5, anaré / D iré E hiré V yré 197.1, dies / jorns 197.2, vinén / venint 211.5, afinades / finides 233.12, tosets / cossets 369.20, cunfundut / confús 375.23, bastament / bastiment 406.1, El·la / Elda 413.1, Elx C Elch / Eltxe V Elxe 416.7, 418.12, 419.7, 421.15, 422.11, 433.9, quinyes gents / quins genets 425.10, maestre / mestre 429.6, assaer / seure 434.4, 531.2, setis / sitis 436.9, Tórtoles / Torrellas 471.10, hòmens honrats / richs hòmens 495.6, pan e vin / pa e vi 497.8, vídues / viudes 504.16, home / hom 505.9, casiells / fochs 517.19, pógra / poguera 528.12, complén / complín 552.13, 562.6, aventura / ventura 553.2.

També apareix la coincidència més freqüent (passim) d'aquestes variants de D E V respecte a H C: preferència pels perfets febles: *agren / hagueren, tengren / tengueren, vench / vingué, vengren / vingueren, volgren / volgueren, pogren / pogueren;* preferència de la terminació *-u* de la 2a p. pl. dels temps verbals: *poríets / porteu, lexats / lexau, acabets / acabeu, digats / digau, devets / deveu, tingats / tingau, deïts / dieu, veurets / veureu, guardats / guardau, conseyllès / conselleu, atenats / atengau, valrets / valreu, prengats / prengau, castigats / castigau;* formes de *retre, rendre* / formes de *donar*, formes d'*haver* / formes de *tenir*, formes d'*adur* / formes de *portar* / formes de *menar*, formes de *metre* / formes de *posar*, formes d'*osar* / formes de *gosar*; els mots *tro / fins, serviy / servey, faenes / feynes, pro / prou.*

19. *Errors comuns a D E V respecte a H C.— Còmit de galees / comte de Salces 47.13, e·l viatge C al viatge / D E almatge V a linatge 55.9, buces e galiotz / brices e galiotes 55.26, les parts / les parets 71.27, Alcorà / Torà 12.24, peccat / pectat V peytat 123.6, buçó / D burçó E vinçó V buyçó 296.6, vench / veeren 435.9, camiàssem / caminàssem V canviàssem 530.14.*

20. *Errors comuns a C E V respecte a H D.— Batut / C bareyt E baiut V bauyt 25.35* (v. BRUGUERA, 1981 b, 28-29).

21. *Errors comuns a C D V respecte a H E.— Aravatats / C renatàs D V renatats 32.7.*

22. *Errors comuns a C D E respecte a H V.— Totes les grans viles / tots los grans vilers 143.12, una villa / un viler 143.13, Montesa / Orontesa 368.21.*

23. *Errors comuns a E V respecte a H C D .— Godalaviar / C D Guadoloviar E Guadolomar V Guardalamar 242.14, asaut / C esalt D saut E sanct V suau 298.13, toset / C D tozet E cozer V coser 312.8.*

24. *Errors de C respecte als altres mss.— Falsament / fayament 16.26, foch / fonch 16.31, eren / era 22.5, honrament / honta 22.35, guisa / guya 24.13, Terol / Tarós*

25.4,23,43. manleute / manseuta 25.7, dix / dixim 25.9, grat / gra 25.10, Assalit / Atalit 25.34, cuydàvem / luydàvem 25.38, tort / fort 25.51, perpunts / perpús 26.4, luyta / luista 26.15, jas / eus 26.30, míllia / miha 28.22, composició / componció 30.5, veeren / vahen 30.29, tol-te / tosta 31.3, fom / són 32.29, per què / merquè 33.29, tot ço que yo he ne poria haver / tot ço ne he poré haver 33.39, Péreç / Perce 34.4, Cervera / Cerceva 34.13, diu / dir 34.37, gonions / gorniós 41.23, arimàs / armàs 81.10, tendes / terides 82.12, saó / raó 166.28, asautaven / adaventaven 220.23, per linyatge / del marge 297.6, Finestrat / Fusestrat 349.3, presem / presen 393.10, encartament / ercatament 403.13, acorreguessen / acordassen 456.7, deçà mar / d'aquèn may 477.4.

25. *Errors de H.— Haurien / haurìem 1.52, aquest / aquests 4.4, Valtarcha / Vallcarcha 20.19, Avalri / Alvari 21.21, creÿem / traÿen 21.41, havien / havíem 21.76, manat / menjat 25.23, nostres / nostre 26.19, d'Aguda / de Gúdar 26.36, des Quita / de Mesquita 26.56, grans / gran 32.21, Guda / Gúdar 33.18, u / us 33.47, havien / havíem 33.57, Ramon / Guillem 35.11, Escada / Estada 41.23, Ezleva / Eslava 41.25, è / à 56.18, los / les 57.58, aturàssem / aturassen 63.11, metérem / meteren 68.11, palech / palench 69.58, anàssem / anassen 70.10, Bean Abet / Ben Aabet 71.1, cana / cava 72.22, canada / cavada 72.22, Rixó / Xiquó 73.2, coves / caves 73.26, missatge / missatges 74.2, passarien, passaven / passaríem, passàvem 75.20, dixeren / dixem 80.17 i 97.26, deÿem / deÿen 103.9, demanà / demanam 110.9, venguérem / vengueren 111.7, Avinromà / Vinromà 130.19, merestats / merescats 136.10, havíem / havien 144.11, Seyt / Zahèn 166.30, Sayt / Zahèn 168.14, faÿen / faÿem 184.8, servíssem / servissen 184.29, rendéssem / rendessen 185.6, volien / volíem 249.9, la / les 285.3, dixérem / dixeren 296.13, a donchs / a Don 313.16, cort / tort 324.16, cant / tant 388.13, mig any / mijan 403.18 i 546.17, segur / segurs 417.4, prometien / prometíem 417.5, Talahorre / Calahorra 418.13, no / ho 424.18, que l' / que·ls 428.7, fo / féu 430.9, faén / faem 436.8, emaràssem / emparàssem 448.3, venguts / vengut 460.8, mija / mia 491.9, cafulles / tafulles 498.21, 498.22 i 498.29, Ninés / Nivés 503.9, cueza / crueza 511.5, Bana / Luna 515.7, deÿem / deÿen 541.2, rendessen / rendéssem 544.8, fou / fom 550.7, la / lo 556.7, donaven / donàvem 563.5.*

Intent d'establiment d'un «stemma codicum»

26. Un lector que amb una certa atenció fullegés només l'aparat crític de la present edició en trauria la impressió que la major part de variants de H són compartides per tots els altres mss. D'altres es reparteixen més irregularment, però fins aquestes solen ésser compartides per més d'un ms. Finalment, hi ha els casos esparsos en què rivalitzen els mss. entre ells. Però la síntesi més precisa que se'n faria el lector fóra que el *Libre dels feyts* ens ha arribat almenys per dues vies diferents: la que ha originat el ms. H i la que ha fet possibles tots els altres.

La relació de variants i errors que he sistematitzat abans per grups corrobora, crec, aquesta impressió global. Les variants comunes a C D E V predominen de molt, tant quantitativament com qualitativament. Però a continuació ve, en importància, el grup de D E V enfront de H C. Aquesta secessió —parcial, però important— de C del grup majoritari per concordar amb H desconcerta. Només s'explicaria per la major proximitat cronològica de C respecte a una font primera. D'altra banda, C pre-

senta un bon nombre de variants errònies respecte a tots els altres mss. La resta de combinacions de grups són menys rellevants quantitativament. Finalment, els errors de H que semblen innegables són en nombre molt més reduït, mínims, comparats amb els dels altres mss. Cal remarcar, amb tot, el major nombre d'omissions de H.

De tot plegat sembla que podem deduir que la font més antiga o arquetip de la Crònica, a través d'algun o alguns altres còdexs perduts, s'ha bifurcat, d'una banda, en una via que, més directament, ha originat el ms. H i, d'una altra banda, en una via que, més mediatitzada, ha donat lloc als altres mss.

Pel que fa a la tradició de H, consta l'existència almenys d'un còdex precedent que li serví d'original: el de paper que el rei Pere el Cerimoniós envià a l'abat de Poblet perquè en fes fer una còpia en pergamí, la qual el mateix rei, amb un cert enuig impacient, li reclamà el 2 de setembre de 1343, quinze dies abans que Celestí Destorrens posés fi a la seva còpia (RUBIÓ I LLUCH, 1907 a, 356, IV). Curiosament, o el ms. H no arribà a mans del rei Pere o bé, com insinua Gabriel Llabrés (1903, 95, citat per A. Aguiló en M. AGUILÓ, 1873, XVI, n. 1), el monarca no se'n degué fiar gaire, si tenim present que trenta-sis anys més tard en féu fer una altra còpia a Joan de Barbastre, que necessàriament se serví d'un altre original.[10a] Aquest ms. C, probablement allunyat ja de l'arquetip per més d'un còdex intermedi, és el més antic conservat de la segona família de còdexs, C D E V, entre els quals podem també suposar algun altre còdex intermedi. Les possibles interferències de mss. no conservats i les manipulacions dels copistes respectius explicarien les discrepàncies de cada còdex dins l'aire familiar que tots ells respiren, tant en els aspectes positius com els negatius.

27. Aquest esquema de tradició manuscrita de la Crònica ve a coincidir bàsicament amb l'*stemma codicum* que proposa S. Asperti (1984, 152) com a conclusió del seu conscienciós estudi parcial sobre el *Libre dels feyts*. Aquest estudi, publicat separadament per parts temàtiques (ASPERTI, 1982, 1983, 1984), té per finalitat fonamental d'establir la tradició manuscrita del *Libre dels feyts*. L'autor en pren, per base del seu treball, la quarentena de capítols dedicats a la conquesta de Mallorca i n'analitza els errórs que descobreix en un bon nombre de variants dels diversos mss. El caràcter d'una certa provisionalitat que podien revestir les seves anàlisis i conclusions, com a conseqüència del seu reduïdíssim corpus d'investigació —que ell mateix reconeix (1984, 110)—, l'han dut a vegades probablement a forçar un xic el valor provador d'algunes de les seves citacions textuals. Però l'estudi complet de la Crònica, textual i lingüístic, ve a corroborar, tant quantitativament com qualitativament les conclusions d'Asperti, malgrat que alguns dels seus arguments textuals puguin ésser discutibles i àdhuc no acceptables.[11]

10a. Sobre l'interès en l'època pels pocs exemplars que hi havia de la Crònica i les vicissituds que sofriren algunes de les còpies que corrien, vegeu José SANCHIS Y SIVERA, *Bibliología valenciana medieval*, «Anales del Centro de Cultura Valenciana» (València), III (1930), ps.48-49.

11. Heus ací, com a mostra, alguns errors dels mss., segons Asperti (1984, 116-147), que crec discutibles. En atenció al seu estudi, mantinc les seves citacions referides a l'edició de J. M. de Casacuberta i dono entre parèntesis la citació de la present edició. Canvio, però, les sigles dels mss. Asperti posa a l'esquerra el text corregit segons ell i a la dreta el text dels mss.

Errors de tots els mss.:

II.62.1 (73,23) *abexàs* — H D E V *ab exades*, C *abaxats*

En canvi, comparteixo —i l'estudi lingüístic a la vista de l'edició crítica crec que ho corrobora— les seves consideracions generals sobre la família dels mss. C D E V (Asperti, 1984, 163-167). En síntesi, aquests mss. manifesten, d'una banda, una tendència a la regularització gràfica (per exemple, l'ús uniforme de *ny* i *ll* enfront de la

Asperti creu que la correcció *abexats (anassen abexats)* que proposa és exigida per l'oració final *per ço que·ls sarraïns no·ls vissen*. Ho corroboraria, sembla, la versió llatina de Marsili, que tradueix per *demissi* el sintagma *ab exades*. Evidentment, el valor normal de la locució *per ço que* és final. Però en l'estil de la Crònica hi ha prou usos gramaticals aparentment aberrants per a no poder admetre la possibilitat d'un sentit consecutiu en la locució *per ço que* 'talment que, de manera que', que podria afectar no sols *anassen abexats*, sinó també el verb anterior *féssem*. D'altra banda, *abexar* és testimoniat només en l'*Spill* de Jacme Roig, segons el *DCVB*, I, 33, s. v. i el *DECLC*, I, 22, s. v. *abuixar* (mot sempre d'àmbit valencià), i d'un sentit diferent. Però, a més, i crec que és la raó principal per a considerar forma autèntica *ab exades*, el context reclama, pel sentit, aquest sintagma nominal. I no crec que hi hagi influït, com diu Asperti, l'aparició del mateix sintagma *ab exades* a l'inici del capítol 70. Es tracta, precisament, de dues operacions tàctiques similars: primer, els sarraïns (70.6), *ab exades*, tallen l'aigua de la font que proveeix la vila i la fan anar per un torrent avall. Després, se li acudeix al rei de fer desviar *ab exades* l'aigua vers el vall on els sarraïns havien calat foc per destruir el pertret dels cristians.

II.80.5 (81.24) *que·ns tenguéssem* — *que tenguéssem*

Segons Asperti, la forma pronominal de la persona plural és exigida pel sentit del verb *tenir*. Però ja el *DCVB*, X, 221, I a, enregistra el sentit de 'mantenir-se dret, sense caure, sense cedir' per a la forma intransitiva en català antic (cf. el francès modern *tenir: il tient bon* 's'aguanta bé'.

II.6.10 (50.10) *e en sembla'm que* — H *e en semblan que*; C D E V *e en semblant de*

El mateix Asperti reconeix l'extrema raresa de la combinació pronominal que ell proposa. Però el text és més simple que no creu. La forma *semblan* de H (aquí sense *t* final, grafia corrent en tants gerundis, adjectius i altres mots acabats en *-nt*) té valor adverbial. Cal llegir: *E, en semblan, que aquest feyt...que us serà*; és a dir: 'E, semblantment'. D'altres exemples similars de la Crònica: 59.18, 258.10, 264.13 (cf. *DCVB*, IX, 811, I 4, s. v. *semblant*). La correcció dels altres mss. també té el mateix sentit: 'E en semblança d'aquest feyt...que us serà'.

Errors de C D E V:

II.16.6 (55.7) *en déssem* — *donàssem*

Pròpiament, no crec que es tracti d'un error d'aquests mss., sinó d'una variant més moderna de *dar*.

Errors de H:

II.10.30 (52.15) *plàcia a Nostre Seyor que aquesta cort així ajustada que sia* — *qui aquesta cort ha així ajustada que sia*

És veritat l'ús duplicat de la conjunció *que* en les oracions completives. Però en aquest cas es tracta, en la primera oració, d'una de relatiu que té per antecedent *Nostre Seyor*. El bisbe de Tarragona, en el seu parlament, atribueix a *Nostre Seyor* l'aplec de la cort.

II.12.18 (53.4) *e·l munt* — *om.*

La variant *e·l munt* de C voldria explicar el mot *excelsis*. Però cal tenir en compte que D i E diuen *e·l món* i V, *al món*, amb la qual interpretació refereixen també *excelsis* a N. S. Jesucrist. És perfectament plausible aquesta atribució d'*excelsis*.

II.30.3 (60.3) *Cruyles* — *Eruyles*

En H es pot llegir també perfectament *Cruyles*. La *c* pot ésser fàcilment confosa amb una *e*.

II.30.4 (60.3) *hac bé* — *ab bé*

El conjunt de la frase té plenament sentit amb *ab bé*.

II.48.30 (68.24) *lo us* — *le us*

La forma pronominal *lo* = *ho* no és gaire freqüent en la Crònica. *Le* podria tractar-se d'una vacil·lació gràfica de *la* (vocal neutra), que concertaria amb l'antecedent més pròxim, *neguna cosa*.

vacil·lació d'ús de *ny / yn / y* i *yl / llł l* de H) i a la modernització gramatical (com l'ús preferent dels perfets dèbils) i lèxica (preferència per alguns mots que en H ja alternen amb altres, v. § 137); d'una altra, acusen, en alguns aspectes sintàctics, una certa tendència llatinitzant (com és l'alteració de l'ordre de certs elements de l'oració), fruit de l'ambient cancelleresc de l'època de llur redacció. Fóra també un símptoma d'aquesta més o menys directa influència cancelleresca la presència en tots aquests mss. d'un *incipit* que no apareix en H. Aquest *incipit* ens remuntaria probablement al còdex conservat l'any 1371 (Rubió i Lluch , 1907, 357), que bé podria ésser el cap de brot del grup. Sense menystenir la curiosa semblança externa d'aquest còdex amb el que Alfons III el Benigne reclamava a la seva germana Maria el 1335 (Rubió i Lluch , 1907, 356), malgrat que no puguem assegurar que es tracti d'un mateix ms.[12] Sembla, però, molt versemblant que el ms. iniciador de la família C D E V devia gaudir d'una certa autoritat oficial, vist el major nombre de mss. a què donà origen.

Amb tot, malgrat aquest possible «privilegi d'oficialitat» que sembla haver tingut la família de C D E V, crec que aquests mss. són sensiblement inferiors al còdex H. Ja hem vist el gran nombre de variants i errors que els diferencien de H. Es pot comprovar més encara resseguint amb detall l'aparat crític. Això no vol dir, però, de cap manera, negar el valor textual i lingüístic d'aquests quatre documents, que cal ponderar críticament en cada cas concret. Caldrà fer algun dia l'estudi comparatiu d'aquestes variants manuscrites del *Libre dels feyts*, que ha d'ésser de valor i d'interès grans per a la història de la llengua. Els còdexs C i D es revelen, sens dubte, els més interessants i, podríem dir, fiables. No així el còdex E, que, malgrat la seva claredat gràfica, és el que comet més errors trivials, entre ells, la constant confusió de *u / n*. L'edició prínceps de València (V), que, segons J. Massó Torrents (1906, 511; 1912, 10), degué tenir per original el ms. D, presenta, com hem vist, notables coincidències amb C i fins amb H. I també no pocs errors trivials. Prenent en consideració moltes de les interpretacions que figuren en la «Taula de les paraules difícils» que pre-

II.70.33 (78.30) *tants nobles* *tan nobles*

El text sencer diu: *de tan nobles e de tan bons con aquí eren morts*. Es podria tractar també de dos adjectius referits a un *hòmens* sobreentès.

II.52.29 (69.45) *les* *los les*

L'esmena que es percep en el ms. en el pronom *los* fa pensar, més aviat que en una correcció de dos *les* repetits, en l'intent de precisar un datiu plural.

II.28.29 (59.33) *esgordan* *esgordam*

II.46.24 (67.17) *ploran* *ploram*

En tots dos casos té sentit la 1a persona del plural, tot i que també en tindria, si es tractava de gerundis.

Els errors singulars de C que assenyala Aspertí, en general, ho són també dels altres mss.

Errors de V:

II.10.32 (52.17) *són* *som*

V diu igualment *són*.

II.22.20 (57.25) *estiguéssem* *estinguessen*

V diu *stiguessen*. A més, no lligaria la correcció proposada amb el context: *E ell manà que estiguessen los mariners apparaylats*.

Errors de E:

Les propostes d'esmena que Aspertí suggereix per a II.8.19 (51.10-11), II.12-9 (52.27), II.38.21 (63.24), II.58.19 (72.4), II.72.31 (79.4) són precisament les formes que presenta E.

12. J. Rubió i Balaguer (1908, 11), però, creia que aquells dos documents feien referència a un mateix còdex.

cedeix l'edició princeps valenciana de la Crònica, més aviat ens hauríem de malfiar en general dels coneixements lingüístics del català més antic que devien tenir els qui la prepararen.[13]

En canvi, el còdex H, tot i els errors que hi podem trobar —en menor quantitat que els dels altres mss.— i les omissions —massa, certament—, pot ostentar, tant textualment com lingüísticament, un cúmul de característiques d'arcaisme veraç i moltes *lectiones difficiliores* que el fan digne de la fiabilitat que li han anat atorgant fins ara la majoria d'estudiosos, àdhuc sense haver-ne emprès potser un estudi complet.

La versió llatina de Pere Marsili i el «Libre dels feyts»

28. Deia ja en la introducció que el tema de la relació entre el Marsili llatí i el text català de la Crònica quedava fora de l'objecte d'aquest estudi. Però crec que tampoc no fóra del tot just que m'estigués de dir la meva opinió personal sobre aquest problema, fins i tot abans que s'hagi pogut fer l'estudi comparatiu a fons i en detall de tots dos textos.

Des que, el 1800, Villarroya suscità el problema de la prioritat i l'influx de la versió llatina de Pere Marsili sobre el *Libre dels feyts*, Manuel de Montoliu fou pràcticament l'únic que es prangué seriosament la qüestió i se'n féu decidit defensor amb l'aportació de nombroses, bé que no exhaustives, proves textuals. L'únic també que s'hi oposà seguint una mateixa tessitura fou Ferran Soldevila. La majoria d'erudits han desestimat les tesis de Villarroya i Montoliu. Només dos, de reconegut prestigi, les han acceptades, si més no, en part: Lluís Nicolau d'Olwer i Jordi Rubió i Balaguer. Però cap dels dos no n'ha retret —o no hi ha afegit— arguments textuals detallats i comentats. Rubió (1949 / 1984, 114) es recolza en Nicolau d'Olwer i, més endavant (en una resposta a Ferran Soldevila, durant una sessió de la Reial Acadèmia de Bones Lletres de Barcelona, «BRABLB», XXVIII [1959-1960], 359), posa en relleu que en el *Libre dels feyts* es troben alguns errors que no apareixen en Marsili i que poden ésser explicats com a males interpretacions del text català enfront del llatí. Però no especifica quins ni dóna cap altra argumentació. Per contra, en una altra ocasió (1973), després d'una comparació parcial del Marsili amb el *Libre dels feyts* (v. § 68 g), conclou: «De la comparació em sembla clar que, almenys en aquests passatges, el text català que traduí Marsili era diferent del manuscrit del 1343».

Jordi Rubió i Balaguer ha tingut sempre —i amb justícia— un prestigi enorme. Les seves simples opinions han pesat i pesen en tot estudiós de les lletres catalanes. Però en un problema d'aquesta complexitat caldrà un estudi analític molt més profund. De moment, en els exemples citats i discutits per Montoliu i Soldevila en pro i en contra de la prioritat del Marsili o del *Libre dels feyts*, em convencen molt més

13. Heus ací només algunes mostres resumides de «declaració» de paraules d'aquesta Taula. No crec que hi calguin comentaris: *sent Fernu / ara se diu sent Fermí, trebello / joc d'armes, saus / saó, estridaren-se / apartaren-se, estellarlem de la vila / llançarlem de la vila; en llengua Francesa e Llemosina qualsevol ciutat per important que sia se diu vila; captendríem / tractar bé, almexies / nammexies, que vol dir espases amples com són ara les alfanjes; anegar / dissimular, e en altres parts se pren per empènyer, e allenegar, è en altres per offegar, segons la matèria subjecta; tot escaridament / esmortida, o descolorida, algorfes / garroferes, penitenciar / fer justícia de alcú, raèzes / pobles antichs de Sarrahins Despanya, malestruchs / homens afrontats y envergonyits* (cf. COLON-SOBERANAS, 1986, § 60).

els arguments de Soldevila que no pas els de Montoliu, sobretot després d'haver-me immergit en l'edició crítica i l'estudi lingüístic de la Crònica.

En l'estudi de Montoliu apareixen gairebé sempre —implícitament o explícitament—, com a gran argument a favor de la *prioritat del Marsili*, l'ordre i la lògica d'aquest text, així com les notables ampliacions informatives que aporta sobre molts temes. Doncs, precisament aquest és per a mi el gran argument en contra. La simplicitat —sovint i tot la ingenuïtat—, la sobrietat informativa, un cert desordre i una certa manca de lògica a vegades, alguns casos ben concrets de discrepància entre tots dos textos sobretot —i àdhuc només per ells mateixos— em fan sentir prioritari el text català i sense influx directe de la versió llatina de Marsili.

Ultra els arguments ja avançats per Ferran Soldevila (1962), són, crec, una bona prova d'aquesta convicció els que Martínez San Pedro (1984, 29-47) addueix, fins i tot sense haver fet —o almenys presentat— una sinopsi total i comentada de tots dos textos: 1) Marsili amplia notablement molts passatges amb una detallada informació sobre l'orde dels dominics, sobretot en els tres capítols dedicats a la mort de sant Raimon de Penyafort. 2) Completa sovint amb bon coneixement la identificació de membres de la jerarquia eclesiàstica. 3) Demostra, lògicament, més precisió en les citacions de textos bíblics i litúrgics. Àdhuc s'adona que una sentència presentada pel text català com a escripturística (*Non minor est virtus, quam querere, parta tueri*) és pròpiament un *poeticum versum*. Però n'altera l'ordre dels mots (*Non minor est virtus querere quam parta tueri*), que n'afecta el sentit (v. § 140, 9). La frase autèntica és la del text català. 4) Fa una descripció àmplia i precisa de les illes Balears, especialment de Mallorca. 5) Introdueix una elogiosa elegia fúnebre dels Munteada, en llavis del rei, que aquest no podia dedicar a uns antics adversaris seus. 6) En canvi, redueix notablement o suprimeix del tot molts passatges purament anecdòtics, ben típics de l'estil tan sovint pintoresc i espontani de la Crònica.

¿Quin sentit tindria que l'autor del text català de la Crònica, disposant d'una versió ben ordenada i classificada en capítols dels fets del rei Jaume, amb molta més profusió informativa, s'hagués entretingut a retallar-la i desordenar-la? ¿Potser només perquè aquests silenciaments justifiquessin, retòricament, de no voler fer tan sovint «alongament de l'escrit» i de poder confessar tantes vegades que de molts personatges «no·ns membra·l nom»? Podria afegir alguns altres detalls textuals que provoquen un seriós escepticisme sobre la dependència del text català respecte al llatí. Valgui com a mostra prou important l'esmentada a la nota 7. Però, cert, caldrà esperar una vegada més encara de poder disposar de tots dos textos sinòpticament ben confrontats i estudiats per decidir sobre la prioritat d'un d'ells sobre l'altre. Entretant, però, permeti-se'm de fer ja des d'ara una «aposta científica» a favor del *Libre dels feyts*.

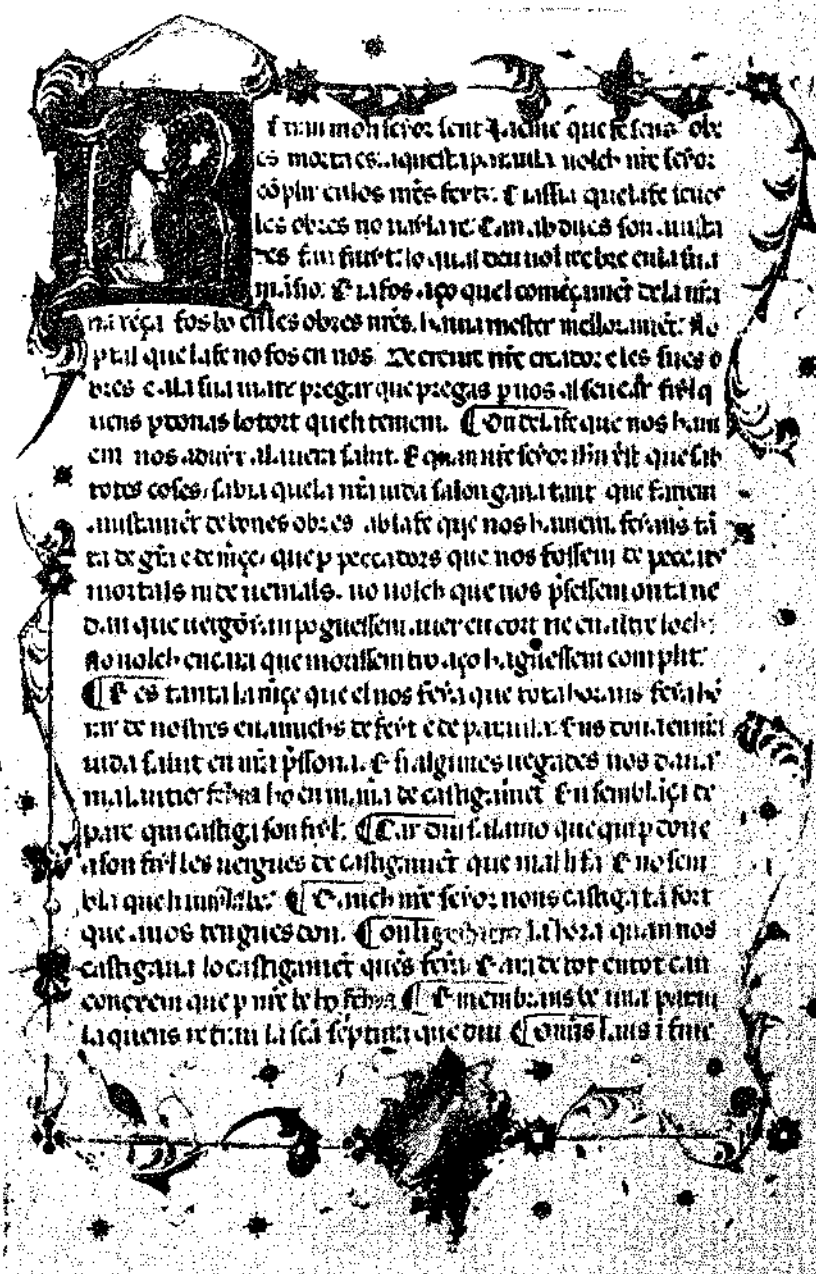

Ms. H, 1343, Biblioteca Universitària de Barcelona

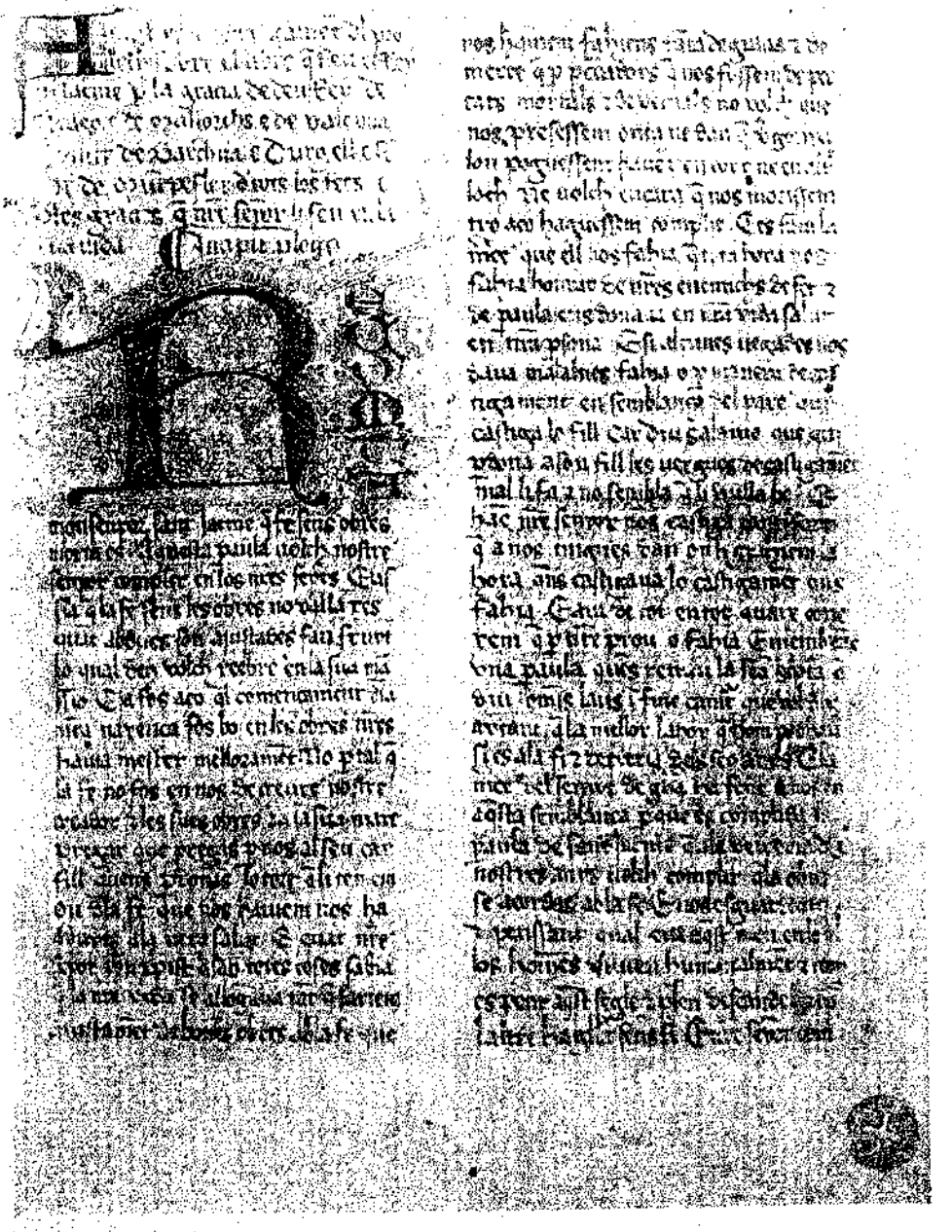

Ms. C, 1380, Biblioteca de Catalunya.

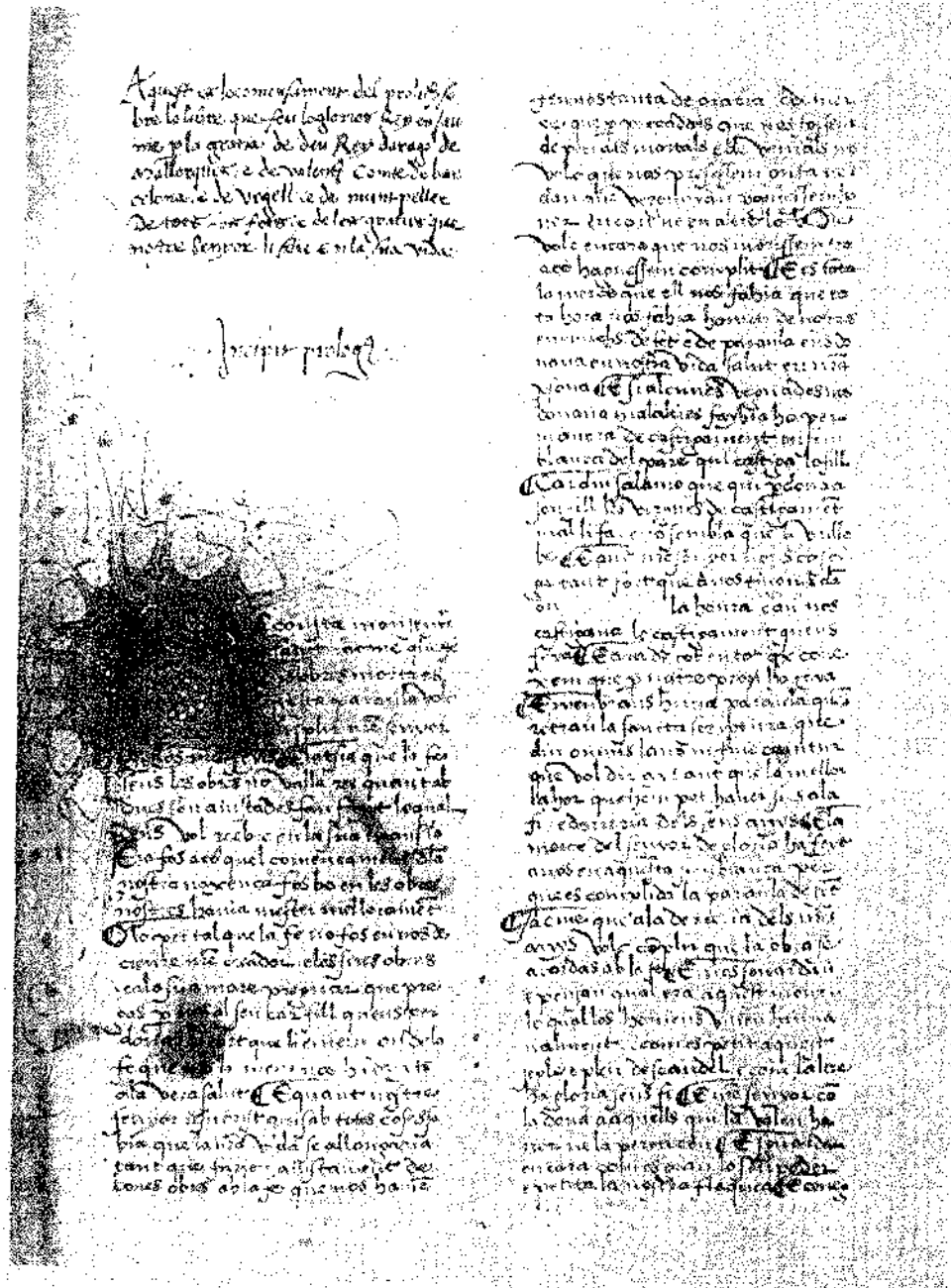

Ms. D, segles XV-XVI, Biblioteca del Palau Reial de Madrid.

AQuest Es lo començament del prolech fe lre lo libre que feu lo glorios Rey en Jaume per la gracia de deu Rey darago de Mallorques e de valencia Comte de barcelona e de vgell e de Montpeller de tots los fets e dels greuges q̃ nostre señor li feu enla sua vida. ℣

Incipit prologus.

Recomta mon Señor sanct Jacme que se sens obres, morta es. Aquesta paraula vole complir nostre Señor enlos nres feyts. E iatsia que la fe sens les obres no valla res quant ab dues son ajustades fan fruyt lo qual Deus vol rebre en la sua mansio. E ia fos aço quel començament dela nra naxença fos ho enles obres nostres hauia mester mellorament. No per tal que la fe no fos en nos de cresence nre creador cles lurs obres e ala sua mare pregas que pregos per nos al seu car fill quens perdonas lo tort que li feniem en dela fe que nos li uiem nos ha duyts ala vera Salut. E quant nostre Señor Jesuchrist qui sab totes coses sabia que la nra vida se allongaria tant que farien ajustament de bones obres ab la fe que nos hauiem feunos tanta de gratia de mercé que per pecadors que nos fossem de pecats mortals e devenials no vole que nos prosessem contra ne dan que perpoyam paguessem ha mer en cort ne en altre loch. Mes vole encara q̃ nos mostassem tro aço haguessem complit. E es tanta la mercé que ell nos feyhia que tota hora nos feyhia honeycar de nostres enemichs de fet e de paraula ens donana en nostra vida Salut en tira persona. E si alcunes vegades nos donaua malalties feyhia ho per manera de castiguament ensemblança del pare qui castiga lo fill car diu Salamo que qui perdona a son fill les vegades de castigament mal li fa e no sembla que li vulla be. E ane nre Señor nons castiga tant fort que a nos tingues dan ans la honrat cen nos castigaua lo castigament quens feya. Car ab tot en tot q̃ conexem q̃ per nostre prou ho feya. E membrans vna paraula quens retrau la Sancta Escriptura que diu omnia tua in mensura et in pondere et in pondere tuo dixit. ℣ tant

que la millor labor que hom pot hauer sa es ala fe e derrocia dels seus anys. E la mercé del Señor de gloria ha feyt a nos en aquesta semblança perque es complida la paraula de Sent Jacme que ala derrocia dels nostres anys vole complir que la obra se acordas ala fe. E nos guardam e pensam qual era aquell mon enla qual los homens viuien humanalment e com es petit aquell segle e ple de scandel e com labor ha gloria sens fi. E nre Señor com la dona a aquells qui la volen hauer ne la perdonen. E guardan en caxa com es gran lo seu poder e petita la nra flaquea. E conex e vehem e entenem per veritat aquell mot que diu la Sancta Escriptura omnia preterierunt preter amare deum. Qui vol dir ajutant que totes coses del mon son trespassades e quies poden Smo tan solament la amor de deu. E nos conexem que aquella era la veritat e lals mentsonia volguem la nostra pensa dis nostres obres donar endreça als manaments de nostre Señor Saluador nostre e lea anles honors glories daquell mon per conseguir als seu regne Car ell nos dis enlauangeli. Qui vult venire post me abneget semetipsum et tollat crucem suam et sequatur me. E vol ajutant dir en romanç que qui vol venir apres de ell leixa la sua volentat per la sua. E membrans a nos encara les grans gracies que moltes vegades nos hauia fetes el temps dela nra vida e maiorment ala darrenia dels nostres dies volguem leixar la nra voluntat pla sua. E per tal quels homens conseguessen e sabes sen can hauia passada aquesta vida mortal conseguessen ço que nos hauiem feyt a nos ajudas nos lo seus poderos quies vera trinitat lexam a quest libre per memoria de aquells qui volran hoir dels gracies que nostre Señor nos ha fetes e perdonar exemple a tots los altres homens del mon que fossen ço que nos hauem feyt de metre sa fe en aquell seños quies tant poderos. ℣

Vera cosa es ceem que nre avi el Rey don Alfons feu parlar matrimoni ab lo emperador de constantinoble qui hauia per nom Manuel que li donas sa filla per muller. E sobre aque lles paraules que foren tractades e acordades

Ms. E, segle XVI, Biblioteca Nacional de Madrid.

Valencia

Comentari del gloriosissimum e invictissimum Rey en Jaume

Apres q̃ tornat lo glorios rey en Jaume d'regne d'malo-
ques / lo qual aujn lexat / volc à pagans / e mes en mans de
xpiãs Stãt lo dit rey en Aragó en la vila d'alcanyz / acompanyat
d'grans barõs / nobles Caualles / prelats / e altres prelons notables
mjlitus / passegãt p̃ lo terme d'la sua poblada / thecians e zelants
molt feel e actes / legons es d'celh̃ en los grans cours e cases de
gran̄ reys e senyors d'mon / Estãt donchs ab prem̃t plaer / lo
mestre d'espital appellat Ruchy d'full alqual q̃ alle plet era / dixẽt
los passiles al dit senyor bey dix // Senyor pus tant d'be vos ha
fet ihs / q̃ aueu conquistat / acaloriques e cathles plles / com ne en-
tendrieu vos e nos / daça en lo regne d'valenç / q̃ vos se ha est-
at d'cosa a vre linatge / e may an pogut auer cath / si ihs me aju-
lo seria quey pensalem / pus sem aci dauãt vos / a cert̃ q̃ don blasco
es aci / quey lab mes q̃ tot altre / pus per dit q̃ tia seria la mylor / q̃
pogussets p̃n pendre / Respongent lo dit don blasco dix si bolsets
boleu q̃ yo hi diga / po dixe al senyor rey quãt hi se / e q̃ a ell̃ ha bo la
nos lo senyor rey prega al dit don blasco q̃ li dixes p̃ on li semblaria
q̃ p̃n degues entrar en lo dit regne

a donchs lo dit don blasco grat̃ se al rey dix senyor bes se
diu lo mestre q̃ puix ihs vos a donat a conquistar p̃ mar / q̃
entengats a conquistar lo regne d'valenç q̃ esta ala porta d'vre regne
com ha la mylor tra e la pg bella e delitola d'mon la qual te be
ser .x. anades ans volh estrenyj be dos anys quãt vra senyoria me
gran d'vna tra E si lauets auiets conquistat la pg delitola tra e d'
forts castells q̃ en lo mon sien com hi agn d'.xx.x.a.L. castells
los quals be prometrets tot vre poder nols pendria // E gsellats vos
ha q̃ p̃ a pendre lo dit regne q̃ prengussets p̃mamẽt la vila
d'borjana p̃ tant c̃ es plana / es prop d'vostra tra E porian vos
hi venir p̃ mar lo q̃ fer no porie̅ / si pus auãt entrassets / la

Ms. F, segle XV, Biblioteca d'El Escorial.

Aquest es le coneyçament del prolech pbre el libre ne fec el Rey en Jacme per la gracia de Deu Rey de Arago è de Mallorques è de Valencia Comte de Barçelona è dunyell è senyor de Montpeller de totes les fets è de les gestes q̄ nr̄e senyor li feu en la sua vida.

Incipit Prologus.

RECOMTA MON Senyor sant Jacme que fé sens obres merta es. e aquesta paraula vole nr̄e señor complir en los nr̄es feyts. E ia sia q̄ la fé sens les obres no valla res, quant ab dues son ajustades, fan fruyt. loqual Deus vol rebre en la sua mansio. E ia fos ayço, que el començament de la nr̄a nayxença fos bo; en les obres nr̄es hauia mester melloramen. No pertal q̄ la fé no fos en nos de cveura nostren creador, è les sues obres, è ala fera marc. pregam q̄ pregas per nos al seu car fill quens perdonas le torf q̄ li temiem en dela fe q̄ nos hauiem, nos ha aduyts ala vera salut. E quant nostre señor ihū christ qui sab totes coses: sabia q̄ la nr̄a vida sa allongaria tant q̄ faziem ajustament de bones obres. ab la fe q̄ nos hauiem, fariens tanta de gratia è de merçe q̄ per pecadors q̄ nos fossem de pecats mortals è de venials no vole q̄ nos prestessem ont ne dan q̄ vergonya lon pogessem hauer en Cort ne en altra part No vole encara q̄ nos morissem tro aço hagessem complit. E es tanta la merçe q̄ ell nos fazia. q̄ tota hora nos fazia honrar de nr̄es enemics de fet è de paraula, ens donaua en nr̄a vida salut en nr̄a persona. E si alcunes vegades nos dava malaties fazia ho per manera de castiga men̄t en semblança del pare qui castiga lo fill. Car diu Salamo q̄ qui perdona a son fill les vergues de castigamen̄t mal li fa, è no sembla q̄ li vulla be. E anc nr̄e señor nons castiga tant fort, q̄ à nas ringues dan, on li grabioni la hora can nos castigava, lo castigament quens feya. E ara de tot en tot quenx conexem q̄ per nr̄e prō ho feya. E membransvna paraula quens retrau la santa escriptura q̄ diu omnis laus in fine cantatur: q̄ vol aytant, q̄ la millor laor q̄ hom pot hauer si es ala fi è darrera dels seus anys. E la merçe del señor de gloria à feyt à nos en aquesta semblança, per q̄ es complida la paraula de sant Jacme q̄ ala denayia dels nr̄es anys vole complir q̄ la obra se acordas ab la fe. E nos esguardan e. persam qual era aquest mon en loqual los homens viuen humanalmen e com es petit aquest segle è plen descandel: è com latze ha gloria sens fi. è nr̄e senyor com la dona à aquells q̄ la volen hauer nè la pot cassen. E esguardan encara com es gran los seu poder è petita la nr̄a flaqueza E coneguem è entenem per veritat aquest met q̄ diu la sancta escriptura Omnia preterevant preter amare Deum. q̄ vol dir aytant q̄ totes coses del mon son trespassadores è ques poren sme tant solamen la amor de Deu. E nos conexem q̄ aquesta era la veritat è lals men. senya.

Ms. N, segle XVI, Biblioteca de la Reial Acadèmia de la Història de Madrid.

AQVEST ES lo començament del prolech

SOBRE LO LIBRE QVE FEV

lo glorios Rey en Iacme, per la gracia de Deus Rey Darago, de Mallorques, e de Valencia: Comte de Barcelona, e de Vrgell, e de Monpesller, de tots los feyts, e de les gracies que nostre senyor li feu en la sua vida.

Incipit Prologus.

RE compta mon senyor sent Iacme, que fe sens obres morta es. Aquesta paraula volch cumplir nostre senyor en los nostres feyts. E jatsia que la fe sens obres no valla res, quant ab dues son ajustades fan fruyt: lo qual Deus vol rebre en la sua mansio. E ja fos aço quel començament de la nostra naxença fos bo, en les obres nostres hauia mester millorament: no per tal que la fe no fos en nos de creure nostre creador, e les sues obres, e a la sua mare pregar, que pregas per nos al seu char fill, quens perdonas lo tort que li hauiem: hon de la fe que nos hauiem, nos ha duyts a la vera salut. E quant nostre senyor Iesu Christ qui sap totes coses, sabia que la nostra vida se allongaria tant que fariem ajustament de bones obres ab la fe que nos hauiem, feu nos tanta de gracia e de merce, que per peccadors que nos fossem de pecats mortals e de venials no volch que nos presessem onta ne dan que vergonyā poguessem hauer en cort ne en altre lloch, ne volch encara que nos morissem tro aço haguessem complit. E es tanta la merce que ell nos fahia, que tota hora nos fahia honrrar de nostres enemichs de feyt e de paraula. ens donaua en nostra vida salut en nostra persona. E si algunes vegades nos donaua malalties, fahia ho per manera de castigament, en semblança del pare qui castiga lo fill. Car diu Salomo q̄ qui perdona a son fill les vergues de castigamēt, mal li fa, e no sembla que li vulla be. E anch nostre senyor nons castiga tan fort q̄ a nos tingues dan. Hon es cert nostre prou, e a nostra honrra quāt nos castiga tu lo castigament quūs feya e era de tot en tot q̄ conexem q̄ per nostre

A pro

ESTUDI LINGÜÍSTIC

1. GRAFIA

Elisions

29. a) *Article i pronom personal àton de 3a persona, masculí i femení.*— En posició proclítica, la majoria de vegades (812) l'article i el pronom masculins i l'article femení apareixen elidits (apostrofats en la nostra edició): [14] *lhom, laltre, làls, lEvangeli, lemperador, lapostoli, lescrit, laltra, lespaa, laygua, lalba, lhavia; lemparàs, lamàvem*, etc. Hi ha alguns casos escadussers d'article i pronom masculins sense elidir: *nós lo adurem a punt e a saó 415.29, con lo assetiam 21.31, e el estalviarem 173.6.* I moltes excepcions d'article (466) femení no elidit: *la altra, la aygua, la acabarets, la aguéssem, la amàvem*, etc. Surten sempre amb l'article sense elidir els noms femenins següents: *ajuda, albergada, aldea, aljama, almexia, amor, anada, àncora, avinença, edat, entrada, erba, esglea / església* (COROMINES, 1971, 309), *esmenda, estopa, exea, Andaluzia / Endeluzia, Escriptura, hobra / obra, hoïda, honor, honta / onta, hora / ora, host / ost* (amb una sola excepció), *ila / yla, infanta, inquisició, ira, Isola, obertura, orça, oreyla, orta, una, Urgeria;* i els indefinits ·I·, ·I·a. Amb tot, la forma *la* que acompanya a vegades l'indefinit masculí no és pròpiament l'article femení, sinó una dissimilació del masculí *lo* davant *un* (BADIA, 1951, § 136, IV). El pronom femení no surt elidit.

L'article i el pronom masculins, singular (647) i plural (776), també solen elidir-se (amb punt volat [1.378] o apòstrof [45] en la nostra edició) en posició enclítica, en casos repetits com *el (e el, en el), quel, quil, entrel* i en exemples d'aquest tipus: *de què no·ns membral nom del pare 4.2, E sils mals se havien a esmenar 33.28, nol lexaren entrar 22.31, quels lexaríem la quinta nostra 220.10*, etc. Però sovint tampoc no es fan aquestes elisions en els articles *el* (77), *els* (82), *lo* (147) i *los* (116): *havia moguda el fenèvol 15.38, quan hauria feyt vendre el pa a Almaçrach 373.18, nós ni els*

14. En el manuscrit fluctuen les grafies proclítiques i enclítiques de l'article quan es troba entre vocals: *el abat / e labat, quel acort / que lacort, quel alcayt / que lalcayt*, etc. En la nostra edició les he unificades segons l'ortografia actual.

richs hòmens 75.11, si els sarraïns venien 112.9, la major partida de la ost volria lo barreg de la vila 277.19, que·ns rendria lo castell d'Alacant 307.9, que·ns daria los cutius 321.7, que él nos retrie los castells 113.9, etc.

No crec que hi pugui haver cap raó plausible que expliqui aquestes alternances. Només podem constatar la regularitat de la no-elisió de l'article femení en els substantius abans esmentats, així com del pronom femení. D'altra banda, la pausa sintàctica entre mots on es podria produir l'elisió enclítica possiblement la impedeix: *que, si no, el pendria 20.23, que nostre avi, el rey Don Amfós 2.1, que, pus vós aguissets bé vostra fazenda, el rey e vós 146.29, E, quan vench lo vespre, lo bisbe 193.4, él e son germà, lo bisbe 25.27* (v. § 76).

b) *Article personal.*— La forma *En* (483) sofreix elisions proclítiques (82): *NAlvar, NAtbran*, etc., i enclítiques (87): *eN Berenguer, aN Bernat*, etc. Però hi ha aquestes no-elisions: *e En* (137), *que En* (6). El femení *Na* (4) no fa elisió davant de consonant en *Na Juliana, Na Guillema*, i vacil·la davant de vocal en *Na Agnés, NArambiays*.

c) *Pronoms àtons «me, te, se, ne».*—Habitualment també s'elideixen tant en posició proclítica com enclítica, amb excepcions: *me*, enfront de 123 casos d'elisió, en presenta 8 de no-elisió: *E si vosaltres me ajudàvets 196.9, vuy matí me clamaren 168.9, ab aytal resposta me cuydats pagar 493.9, que vostre pare me donà 51.12, metre-me en sa fazenda 496.18*,etc.; *te*: 4 casos d'elisió i 1 de no-elisió: *provada te serà 470.12*; *se*: 557 d'elisió i 49 de no-elisió: *hon més se apoderaria Alazarch 361.27, que·l conseyl se arravatava 32.3, cascú se deu pensar 530.23, que al matí se devia fer 175.9, la torre se fené 72.17*, etc.; *ne*: 610 d'elisió i 9 de no-elisió: *que·s ne aconseylaria 165.18, assats ne havíem complit 452.14, E tal cosa ne porien ells fer 415.30, que él e son linatge ne porien viure 350.17, car bé ne pot esdevenir 51.21*, etc.

d) *Preposicions.*— *De* s'elideix habitualment (1.475 vegades), amb aquestes excepcions: *de amar 31.25, seyor de Albarrazí 157.6, de Aragó 225.12, de edat 13.1, de ella 7.4, de esta 298.5, de esvair 175.6, de exir 365.14, 554.13, 247.10, de Elx 416.7, de Omnium Sanctorum 474.9, 475.1, de Osca 29.22, de Otinyén 356.16, de un colp 499.2, de una font 21.51*, i davant del numeral ·I·.

Sobre, contràriament, no se sol elidir (310 vegades): *sobre aquesta, sobre él, sobre açò, sobre·l*, etc. Amb aquestes poques excepcions: *sobraçò 283.5, sobrél 26.63, 26.64, 60.42, 318.3, 373.20, sobrell 9.2, sobréls 156.23, 56.32, 276.10, 29.11, 105.34, sobrEn 37.5, 41.18*.

e) *Que*, relatiu i conjunció, s'elideix en una quinzena de casos, com *qu·él, qu·éls, qu·En, qu·entre, qu·és*, etc. Però majoritàriament no s'elideix: *la mercè que él nos feÿa 1.18, aquest senyor que és tan poderós 1.58, d'aquest faliment que havien pres 2.17, aquels que eren hòmens de valor 2.22, tan fort que a nós tengués don 1.2, conexén que aquesta era 1.42*, etc.

f) Tenim també algunes elisions esporàdiques de diverses formes que normalment no s'elideixen: *açò (a açò) 276.7, Enans (E enans) 208.9, encara (e encara) 409.10, Enviam (E enviam) 28.9, aquel (a aquel) 171.10, 206.7, Exí (E així) 390.39*.

g) Les preposicions *a, de, per* es contreuen regularment amb l'article *el, els*, llevat dels casos escadussers *per el camí 216.1* i *per el mal 254.15*.

Oclusiva velar sorda

30. Es representa habitualment amb *ch*, tant en posició final com medial, mai en posició inicial, amb aquestes poques excepcions respecte als mateixos mots escrits amb *ch*: *ac 1, Alaçrac 1, amic 1, anc 4, Barbelec 1, dic 7, doncs 2, enbarcs 1, foc 1, Folc 1, loc 15, Pasca 3, Pascor 5, poc 9, poca 1, prec 8, ric 1, tenc 1, turc 1, Uc 1, venc 3, volc 1, Xèrica 1*. Inversament, els mots següents presenten més sovint la grafia *c*: *àncora 7, Daroca 9, hac 12, hic 12, hinc 7, Osca 44, roca 5, Xùcar 5*. I apareixen només amb *c*: *alcun, alcuna, alcuns* (a part les formes fonèticament diferents *algun, alguna, algun*s). Semblantment, *cavalcar* i *descavalcar* (enfront de les formes *cavalgar* i *descavalgar*). Hi ha l'excepció de grafia *g*: *Alarig 1*, enfront d'*Alarich 1*. Es dóna també la grafia *qua*, amb *u* purament gràfica, vistes també d'altres grafies que indubtablement representen el mateix fonema: *arquabisbe 3 / archabisbe 4, Blancquaria 1 / blancquers 1, quada 1 / cada 42, quar 16 / car 460* (COROMINES, 1971, 307). No entren en la mateixa consideració els casos de *Pasqua* i *Pasqual*, ateses les variants possibles *Pasca, Pascha, Paschua, Pascues* (*DECLC*, VI, 325, s. v. *Pasqua*). Finalment, trobem la grafia *k* en posició inicial en els mots següents: *kaffiçades 1, kafizes 1*, però *cafiç 1, cafices 1; kalendas 1, Karles 5*.

Oclusiva velar sonora

31. Es representa normalment amb *g* davant *a*, llevat de poques excepcions amb *gu*, on la *u* té valor purament gràfic: formes d'*albergar* (és a dir, del paradigma d'aquest verb: així cal entendre-ho sempre que surt «formes» d'algun verb) *54 / albèrguava 1*, formes d'*atorgar 8 / atorguam 1, bega 2 / begua 1, diga 17 / digua 1*, formes de *gabar 2 / guabats 1* (cf. *DECLC*, IV, 420, s. v. *gaubar*), formes de *garrejar 3 /* de *guerrejar 4, Guascunya 1*, formes de *pregar 207 / preguam 1, regats 3 / reguar 1, retinguam 1, tinga 2 / tingua 1, Vilalonga 1 / Vilalongua 1*. Davant *e, i*, en canvi, és normal la grafia *gu*, amb rares excepcions en *g*: *estigem 1, Gillem 1, tragem 1, vengeren 1* (COROMINES, 1971, 307). Sobre el valor fonètic de la *u* dels grups *qua, gua*, vegeu § 59, f.

Fricativa làbio-dental sorda

32. Apareixen un parell de casos de cultisme gràfic en *ph*: *jussiphies 1* i *Mancopha 1*; però també *Mencofa 1*.

Fricativa alveolar sonora

33. Es representa regularment per *s* en posició intervocàlica, amb poques excepcions en què és representada per *z*: formes d'*aguisar 20 / aguizarà 1, aguizat 1, An-*

daluzia 1, Andelozia 1, Andeluzia 1, fasenda 2 i fazenda 13, fazien 1, Luèsia 1 / Luisia 1 / Lúzia 5. Coromines (1971, 288, § 2) remarca que, quan es va anar perdent la distinció fonètica expressada per *s* i *z*, l'occità féu extensiva la grafia *z* als descendents de la *s* intervocàlica llatina, mentre que el català, al contrari, usà gairebé sempre la *s*. En el nostre text, les poques excepcions de *z*, *aguizarà, Andaluzia* (cf. LAPESA, 1968, 84), i les més nombroses comparativament de *Lúzia* (cf. COROMINES, 1972, II, 266, n. 27) no són precisament etimològiques, al revés dels casos més nombrosos de *fazenda*, que revelen potser una certa atracció etimologista.

Fricativa palatal sorda

34. Segons l'ús, en principi, dels textos catalans antics, es representa per *ix* en posició final de mot i per *x* en posició intervocàlica. Excepcions per al primer cas: *adux 4 / aduyx 2, gruex 1, matex 3, metex 2 / mateix 6, mateyx 1* i les grafies occitanitzants *mateys 1 / meteys 1, nex 1, pux 4;* per al segon cas: *aduyxeren 5 / aduxeren 9, aduyxessen 1 / aduxessen 3, així 59, ayxí 8 / axí 59, bayxada 2*, formes de *conèixer 7, conèyxer 2* / formes de *conèxer 48*, formes de *conòyxer 3* / formes de *conòxer 2, enaixí 2 / enaxí 4, eixí 1* / formes d'*exir* (passim), formes de *leixar 3* / formes de *lexar 146, mateyxa 1 / matexa 1* (cf. COROMINES, 1971, 308, § 31; ID, 1976-1977, I, 105; VENY, 1971, 98; SEGARRA, 1985, 54, § 2).

Si la distinció *ix / x* pot reflectir una diferenciació fonètica dialectal, aquesta no és regular. Si de cas, constatem una preponderància de grafia *x*, que respon més a una pronúncia oriental. Potser la vacil·lació gràfica revela una primitiva pronunciació *ix* més generalitzada que s'anà reduint fonèticament en la parla oriental. En aquest supòsit, el text de la Crònica es manifestaria més aviat oriental.

Fricativa palatal sonora

35. Apareix sistemàticament representada per *j* davant *a, o, u*, i per *g* davant *e, i*: *almajanech 6 / almagenech 3, genols 2, ginols 1;* però *jenols 1* (v. però, § 38, final).

Africada alveolar sorda

36. En posició final es representa majoritàriament amb *ts* i en pocs casos, amb *tz*: *descobertz 1, feyts 16 / feytz 1, galiotz 1, prets 4 / pretz 1, tots 333 / totz 3.* La grafia occitanitzant *tz*, excepcional en el nostre text, apareix en proporció doble en les *Homilies d'Organyà*: *meinscredents, sapiats / sapiatz, tots / totz, nuits / nuitz, pecats / pecatz, peccads / pecadz, portads, arditz, avetz, enantz, falimentz, fortz, gentz, laïntz, pensamentz* (GÖKÇEN, 1977, 63, § 11; BRUGUERA, 1985 b, 258; ID, 1987); i exclusivament en les *Vides de Sants rosselloneses* (COROMINES, 1971, 288).

Africada palatal sorda

37. En posició final és representada preferentment per *g* i excepcionalment per *ig* o *yg*: *Almerug 4, Andrayig 1, Calabug 1, deg 4, desig 2, enug 1, Felenig 1, gog 2*

/ goyg 2, lebeg 6 / lebeig 1, leg 1, mig 17, oreg 2, pug 40. Pug 56, pugs 2 / puig 2, Pugvert 1, torneg 6, tornegs 1, vag 1, veg 8. En posició medial, per *tx*: *galotxes 1, garnatxa 1, pertxa 6.*

Africada palatal sonora

38. Es representa habitualment per *j* o *tg / tj*, d'acord amb l'ús antic de la doble grafia provinent, respectivament, de -J-, -DI-, -GI- o de -TIC-, -DIC- (COROMINES , 1971, 260). Es donen unes comptades excepcions de *tj* en lloc de *j* i, viceversa, de *g* en lloc de *tg*, que confirmarien el caràcter africat, més o menys intens, que devia tenir ja inicialment la *-j-* en mots d'aquelles procedències (*DECLC*, V, 663, s. v. *mig*): *desija 1, desijat 1, desijàvem 1, desijós 1 / desitjat 1, estojat 1, leja 1, pijor 1, plaja 2, puget 5, rebujàvem 1, ymage 1: juige 18, juiges 1*, formes de *juiar 16, messatge 36 / missage 3, paratge 2 / parage 1, usatge 5.*

Apareixen també un parell de casos de *g* davant *a* amb valor palatal: *migan, migant* (però també *mija 7, mijà 1, mijania 5*), fluctuació gràfica *j / g* que trobem també en altres textos més antics com les *Homilies d'Organyà* (*mengar, domenga*; GÖKÇEN, 1977, 64, § 13) o les *Vides de Sants rosselloneses* (*mengar, bategar, vigares, jutgar*; COROMINES, 1971, 289).

Vibrant alveolar

39. El nostre text distingeix, en general, les grafies corresponents als fonemes de *r* simple i *rr* múltiple, com en el català actual, així com usa *r* amb valor de *rr* també en els mateixos casos que en l'actualitat. En molt poques excepcions la grafia de la vibrant no correspon al valor que caldria esperar: *aravatar 3 / arravatar 4, arimàs 1, Boriana 1 / Borriana 13, Buriana 1 / Burriana 57, Feràndez 4 / Ferràndeç, -s, -z 35, Saragoça 48 / Sarragossa 1, saraïns 2 / sarrains* i altres variants sempre amb *rr 338.* Una remarca especial de regularitat per a les formes de futur i condicional del verb *poder* (*porà, poriem*, etc.), sempre amb *r*, llevat d'una sola excepció de *porriem* (cf. COROMINES, 1971, 183-188; ID. 1976, I, 120-126; *DECLC*, VI, 632, s. v. *poder*).

Nasal bilabial

40. a) La procedent del grup -MPT- < COMPUTARE, en els dos sentits de 'calcular' i 'narrar' que té el verb ja des d'un principi, apareix escrita amb *mp*, *m* i *n* en les diverses formes verbals de la primera accepció: *comptar 2* i *compte 2 / comtar 2 / contar 2*; en el cas de *contar*, la titlla damunt la vocal *o* del manuscrit permetria la doble interpretació de *n* i *m*; però, atès que en la majoria d'altres mots en què apareix aquell signe paleogràfic s'ha d'interpretar com a *n*, podem també suposar-ho en el cas de *contar*, indici d'una assimilació articulatòria, que anà predominant en el català posterior, sobretot per a l'accepció de 'narrar', i justificà la distinció entre *comptar* 'calcular' i *contar* 'narrar' de la llengua moderna (*DECLC*, II, 857, s. v. *comptar*). En la darrera accepció de 'narrar' tenim en la Crònica: 10 formes de *comptar* i 6 de *comtar*.

b) La grafia procedent del grup -MT- < COMITE és sempre *mt* amb una sola excepció de *mpt*: *comtat 9, comte 80, comtessa 41 / compta 1*.

c) En altres mots on apareix la nasal bilabial trobem una *p* antietimològica: *condempnam 1, ensemps 15 / ensems 1, Gaucelm 4 / Gaucelmp 1, sollempnials 1*. La *p* antietimològica del grup *mpn*, no rara en català antic, reflecteix el reforçament de l'articulació bilabial de la *m* per diferenciació de la seva nasalitat respecte a la *n*. De fet, es troben en català antic exemples com *dapnatge* (BADIA, 1951, § 80 II). En el cas particular de *fempnes 1*, la presència de la *p* en aquesta forma, al costat de la més arcaica *femnes 1*, testimonia, crec, el trànsit del grup llatí MN a *mbr*, de *fembra 20*, a través d'una etapa *m'r* (cf. BADIA, 1951, § 92, II; COROMINES, 1971, 302).

Nasal alveolar

41. Apareix representada habitualment per *n* en els mots prefixats amb *con 21: confermar, confessar, confondre, convengut, convertir, convidar; en 25: enfant, enfelonir, enfortir, enfora; in 116: infans, infant, infanta, infantea* ; amb les poques excepcions de *m* davant *f: emfora 1* i *imfant 4*; davant *v*: formes d'*emviar 2* / d'*enviar 424*; i davant *p*: *em Proença 1, em peus 1*. Semblantment *Amfós 5 / Anfós 1*. No es reflecteix gràficament l'assimilació articulatòria davant *b* o *p* en alguns casos: *enbarch 12 / embarch 7*, formes d'*enbargar 7 / embargàs 1, enblar 1 /* formes d'*emblar 6, enpenyorada 1 / empenyorada 3*, formes d'*enpendre 6 /* d'*empendre 33, enbades 1, enbarrar 2, enbarrerar 2, menbrar 4 / membrar 34*.

Nasal palatal

42. En 1.104 exemples de nasal palatal de la Crònica apareixen els reflexos gràfics de *ny 518, yn 186, y 369* i *n 31*. Els dos primers ofereixen algun dubte d'interpretació quan la *n* és representada en el manuscrit per la titlla abreviatura de *n* o *m* damunt la *y* o damunt la vocal que la precedeix. Normalment la *y* és escrita amb un punt al damunt; i sense, quan porta titlla abreviatura de *n*. Però no sempre. D'altra banda, en molts casos de vocal més *y*, la titlla, amb tota versemblança a causa del traçat més o menys ràpid del copista, apareix entre totes dues lletres, la qual cosa fa dubtar si cal interpretar, per exemple, *anys* o *ayns*, *Cathalunya* o *Cathaluyna*, *senyera* o *seynera*. Aquest mateix darrer mot apareix en quatre línies seguides del capítol 65 en les formes *seynera, seyera* i *senyera*. En els casos de dubte provocat per la poc clara situació de la titlla entre vocal més *y*, he interpretat que aquest signe gràfic afectava la vocal, sobretot quan la *y* tenia puntet al damunt. Amb tot, hi ha el cas curiós d'*estany*, amb *n* ben explícita més *y* amb titlla redundant, i un de *quiyna* amb *y* amb puntet i titlla clarament damunt la *a*, que no podia pas ésser interpretat com *quiyan*; anàlogament el cas de *ceynim*, escrit *ceyim*, que presenta la *y* amb puntet i la *i* amb titlla.

Joan Coromines (1971, 291) considera evident, en el text de les *Vides de Sants rosselloneses*, que l'escriba recorre a *yn* o *ny* en posició implosiva, i que en posició intervocàlica s'acontenta amb una simple *y*; el record del SENIOR llatí explicaria fàcilment l'excepció a aquesta norma amb la variant *senyor* al costat de *seyor*. No podem

dir que aquesta regularitat es compleixi en el text de la Crònica. A més del fet que molts mots es presenten en les diverses grafies, trobem 439 exemples de *ny* en posició intervocàlica i 79 en posició implosiva final; 91 de *yn* en intervocàlica i 95 en implosiva final; 366 de *y* en intervocàlica i 3 en implosiva final; 12 de *n* en intervocàlica i 19 en implosiva final. Cito només els casos que presenten varietat de grafies: *Cathalunya 60 / Cathaluyna 8, companya 114 / compayna 5 / compaya 2, Espanya 17 / Espaya 1, geny 7 / geyns 8 / geys 1,* formes de *goanyar 41 / goaynar 1 / goayar 3, linyatge 6 / liynatge 38 / liyatge 2 / linatge 7* (v. *DECLC*, IV, 958, s. v. *línia*), *luny 12 / luyn 1, menys 15 / meyns 44 / meys 2, montanya 35 / montayes 1, penyora 4 / peynora 2 / peyora 2, quiny 4 / quiyns 2 / quin 6, quinya 1 / quiyna 2 / quiyes 1 / quines 1* (v. *DECLC*, VI, 959, s. v. *quin*), *senyal 1 / seyal 7, sényer 3 / séyner 1 / séyer 13, senyera 12 / seynera 8 / seyera 5, senyor 50 / seynor 5 / seyor 304, senyoria 10 / seynoria 2 / seyoria 13, vergonya 21 / vergoyna 1, seyn 3 / sen 15, canes 1, engan 4,* formes d'*enganar 4*. Tots els casos de grafia *n* es donen en mots que poden presentar l'evolució NN > *n* (*canes, engan, enganar, sen*), llevat *linatge* on la *n* respon a un fenomen de dissimilació de palatals. No es pot assegurar rotundament que aquests casos de *n* < NN representin el fonema palatal, més aviat al contrari, sobretot tenint present que la no-palatalització de NN és corrent en lleidatà, particularment en els parlars del Pirineu, que *sen* és normal a l'Alt Pallars i que *enganar* és la forma general en català antic, avui conservada a les Balears (BADIA, 1951, § 77, II; BADIA - MOLL, 1960, 1316; COROMINES, 1976, II, 47; ID, *DECLC*, II, 494, s. v. *canya*; III, 346-349, s. v. *enganyar*). Si de cas, el fet que al costat dels quinze exemples de *sen* en trobem tres de *seyn* pot fer pensar que, si més no, en alguns mots es començava a propagar la palatalització de la *n* < NN (v. *DECLC*, VII, 807-809, s. v. *seny*).

Lateral palatal

43. a) En posició inicial de mot sempre és *l*, llevat de *lla 1* i *Lleó 1*.

b) En posició medial alternen *l* (preferentment), *ll* i *yl*. Aquesta darrera grafia (poques vegades també *yll, il, ly*) és constant (amb poques excepcions) en mots que presenten etimològicament el fenomen de iodització: formes i derivats d'*acuylir 21 / aculir 2*, formes d'*aconseylar 6*, d'*afiyllar 3*, formes i derivats d'*apparaylar 82, barayla 8, batayla 65 / batallya 1, Castelviy 1, Cerveyló 9, conseylar 50, Cuyleta 10*, formes de *cuylir 7, energuylats 1, erguylloses 1, escorcoylàs 1*, formes d'*estaylar 2, fayles 8 / failles 1 / falles 1, fiyla 47 / fiylla 2 / fyla 1 / filla 5, maraveyla* i formes de *maraveylar 39, nuyla 14 / nuylla 1* (v. COROMINES, 1976, I, 30, n. 16), *oreyla 5, oveyles 7, periylós 1*, formes de *recuylir 20 / recollir 3, Rosseyló 5 / Rosselló 2*, formes de *taylar 1 / talar 29, veylesa 1, veylla 1, vuyla 10, vuylam 1, vuylau 1, vuylats 8, vuylen 1;* formes d'*affolar 3, Aguilló 2 / Aguiló 14, alà 1, alí 40 / allí 3, alò 13 / allò 4*, formes i derivats del verb *alongar 17, appelido 1, appellat 1, aquela 316 / aquella 3, Assaliu 17 / Assallit 3, Atorela 1 / Atorella 8, bacalar 1, balesta* i derivats *46, bela 13, Billena 22 / Bilena 6*, formes de *calar 20, capela* i derivats *5, Castalla 2 / Castayla 4, Castela 25 / Castella 108, castelans 3, Castellaulí 2, Castelló 6 / Casteylló 1, Casteyló 1, Castellot 2, Castelserà 1, cavaler 83 / cavaller 381, cavaleria 1 / cavalleria 3, Ciyla 1, Collada 2, collet 1, delà 14*, formes de *deliurar 8*, formes de *devalar 24, ela 61 / ella 51*, formes d'*encelar 2 / enselar 2 / ensellar 2*, formes d'*enfelonir 4 / felló 1*, formes de

falir 16 / fallir 2 galina / 5, Guilemm 1 / Guillem 256, ila 27 · illes 2, Mayllorques 1 / Maylorcha 1 / Maylorques 1 / Maylorques 123, meylor / i formes de *meylorar 92, Montpeller 1 / Montpeyler 4, muyler 48, noveles 4 / novelles 1, Paylars 4, Polença 7 / Pollença 1, Sivília 3 / Sivillia 1, Torreela 3 / Torreella 4 / Torroela 5.*

c) En posició final es donen els mateixos resultats que en posició medial: *conseyl 263 / consel 2 / consell 1, Corneyl 60 / Corneyll 1 / Corneil 1, Cornel 3 / Cornell 2, erguyl 8, fenoyl 1, fiyl 133, genols 3, maraveyl 3, meyls 1, mills 1 / mils 38, nuyl 52* (v. COROMINES, 1976, I, 30, n. 16), *periyl 3 / peril 1 / perill 1, trebayl 3, trebeyl 1, uyl 10 / vuyls 1 / vuls 2, vermeyl 5, veyl 38, vuyl 14 / vuyll 1 / vul 3, cabeyls 1, capel 18 / capell 2, caval 194 / cavall 11 / cavayl 2 / cavails 1, adalil 4 / adalill 9, anels 1, aquel 715 / aquell 43 / aqueyl 1, castel 42 / castell 248, cayrel 1, cels* 'aquells' *4, coltel 2, cortel 2, coyl 5, él 702 / ell 947, estol 24 / estoll 1, mangauel 2, mantel 11 / mantell 2, Martel 8 / Martell 1, Miravals 3, Palafragel 1, portel 3 / portell 1, segel 1, val 44 / vall 1 / vayl 7 / vaill 4, vassal 5 / vassall 2 / vassayl 10 / vassail 4.*

Aquest panorama exhaustiu fa veure que el nostre text manifesta la distinció de la doble interpretació de la lateral palatal que comunament s'observa en el català medieval (COROMINES, 1976, I, 13-51). L'alternança de totes dues grafies en alguns casos en què abunden, però, les que hom ja esperaria etimològicament no invalida la impressió general de la pràctica més constant de la distinció. Si de cas, pot fer pensar que en l'àmbit lingüístic del redactor de la Crònica ja començava a manifestar-se la indistinció de tots dos fonemes. Vegem els casos que exigeixen *yl: acuylir 21 / aculir 2, conseyl 263 / consel 2 / consell 1, Corneyl 60 / Corneyll 1 / Cornel 3 / Cornell 2, Cuylera 10 / Cullera 4, fayles 8 / failles 1 / falles 1, fiyla 47 / fiylla 2 / fyla 1 / filla 5, periyl 3 / peril 1 / perill 1, Rosseyló 6 / Rosselló 2, uyl 10 / vuyls 1 / vuls 2, vuyl 14 / vuyll 1 / vul 3;* i els que exigeixen *ll: caval 194 / cavall 11 / cavayl 2 / cavails 1, aquel 715 / aquell 43 / aqueyl 1, val 44 / vall 1 / vayl 7 / vaill 4;* però amb freqüència inversa: *vassal 5 / vassall 2 / vassail 4 / vassayl 10.*

És interessant de notar que un text més antic que el *Libre dels feyts*, com les *Homilies d'Organyà*, considerat de procedència occidental, no presenta gràficament la distinció fonètica de lateral palatal, llevat un cas de *nuil: barala, ergul, fil, fila, nula, nulla, trebals, trebala, trebalarà, uls, urgul, vulams* (GOKÇEN, 1977, 62, § 8; BRUGUERA, 1987).

Una remarca particular: el cas de *Mallorca*. Coromines (1976, I, 47, n. 44) afirma: «Antigament es troba ben sovint *Mallorca*, i no pas *Maylorca*, en textos que no confonen els dos matisos consonàntics». Doncs, bé: si podem admetre que el *Libre dels feyts* és un text que no confon aquests dos matisos, com hem vist, haig de subratllar que en el nostre text no apareix ni un sol exemple de *Mallorca*, sinó només *Mayllorques 1 / Maylorcha 1 / Maylorques 1 / Maylorques 123.*

Grafies «i / y», vocal, semivocal i semiconsonant

44. a) La vocal *i* és representada així regularment, amb les poques excepcions següents: *ila 27, illes 2 / yla 16, ymage 1, ins 2 / yns 1, ypotícaris 1, irem 16 / yrem 1, ivaç 1 / yvàs 1, Ivissa 1 / Yvissa 1.*

b) Quan es troba formant hiat, apareix 525 vegades en forma de *i (deïa, esvair, laïns, sarraí*, etc.), 543 vegades en forma de *y (deÿa, faÿem, plaÿa*, etc.), 116 en forma de *hi (envehia, grahíem, prehicador*, etc.) i 5 en forma de *hy (fehya, fehýem).*

Aquestes modalitats concorren en diversos mots, però sobretot en les diverses formes verbals de *dir (deïa / deÿa, deïen / deÿen,* etc.), *fer (faiem / faÿem / fahiem / fehÿem,* etc.), *graír (graïren / graÿren / grahíren,* etc.), *veer (veïa / veÿa / vehìa,* etc.) i els substantius *sarraí / sarraý / sarrahí, traïció / traÿció / trahició* (BADIA, 1951, 70, II, 2; COROMINES, 1971, 269-272; *DECLC*, III, 927 a, s. v. *feina*; cf. §§ 57 a, 81).

c) La semivocal es representa 1.955 vegades amb *y* enfront de 150 vegades amb *i*. La semiconsonant, 104 vegades amb *y* per 3 vegades amb *i*. Davant d'aquest ampli 90 per cent de preponderància de la grafia *y* en la interpretació tant de la semivocal com de la semiconsonant, no hi ha raons objectives que puguin justificar les preferències ocasionals per la *i*. Es pot constatar, potser, un major nombre de casos amb aquesta darrera grafia en les diverses flexions de *feit 90 / feyt 381*, procedent del grup *-CT-*. Però, en canvi, malgrat de tenir el mateix origen, només tenim *y* en *nuyt 137* i les formes de *trasnuytar 10*. Mots amb fluctuació de grafies: *aysò 1 / aiçò 1, aygua 40 / aigua 1, aytal 66 / aital 6, aytambé 28 / aitambé 2, aytant 48 / aitant 4, alcayt 49 / alcait 15, Calateyú 10 / Calatahiú 2, conduyt 56 / conduit 2, espay 4 / espai 1, maytí 4 / maití 1, pleyt 77 / pleit 3, rey 436 / rei 2, reyna 37 / reina 1*. Mots només amb grafia *i*: *aima 1, aizina 2, desfeit 1, forfeit 1, malfaitors 1, refeit 1*.

d) Unes remarques particulars sobre les grafies *i* / *y*: el pronom àton adverbial *hi*, que apareix en la Crònica 529 vegades (*meters-hi, fo-hi, los-hi, nos hi, que hi, no hi*, etc.), revesteix també la forma *i* 65 vegades i la forma *y* 464 vegades. Totes les formes de *i* es combinen sempre amb els pronoms *l'*, *m'*, *n'*, *s'* (*enviam-l'i, levets-m'i, n'i ach, s'i era mes*, etc.), llevat un sol cas (*vos i deu ajudar*). La forma *y*, en totes les vegades que apareix, es combina enclíticament amb partícules (*no y, ja y, que y*, etc.), llevat 13 vegades, que ho fa amb formes verbals (*fo-y, iré-y, donà-y, envià-y, era-y*, etc.). Alguna vegada concorren totes dues formes en una mateixa frase: *que hi façats tant, que y sien bé heretats 498.28*.

La «h»

45. a) Com és habitual en el català antic, la *h* muda apareix sovint separant dues vocals en posició de hiat provocat per la caiguda d'unes determinades consonants llatines (SEGARRA, 1985, 38). Però a vegades alguns mateixos mots que contenen hiat es presenten, ja amb la *h* intermèdia, ja sense, i altres només apareixen sense *h*. Per als casos de hiat amb vocal *i*, vegeu § 44 b. D'altres mots amb hiat sense vocal *i*, amb alternances gràfiques: *ahontat 1 / aontat 1, ahorar 1 / aorar 1, hahut 1 / haüt 11 / haüda 11, juheu 6 / jueu 1, pahor 1 / paor 34, rahó 20 / raó 119, sahó 1 / saó 20, trahen 2 / traen 2, vehem 1 /* altres formes de *veer 119*. Dels casos de hiat amb *i*, els separats per una *h* representen un 9'7 per cent del total; dels de hiat sense *i*, els amb *h* són un 15'2 per cent del total. Per tant, la funció de la *h* com a indicadora de hiat és més aviat reduïda.

b) En un 12'5 per cent de mots desapareix la *h* etimològica: formes d'*aver 131 /* d'*haver 2.834*, formes de *conortar* 13, de *desconortar 10*, de *deseretar 4 /* de *desheretar 3, desonrament 1, estòrias 1*, formes d'*aver* en condicional analític: *ia 5, iem 6, ien 2 / hia 6, híem 10, híets 1, hien 6; ich 1 / hic 11 / hich 1, om 1 / hom 25, ome 26 / hòmens 487, omenatge 1 / homenatge 5, ost 226 / host 8, ostatge 2 / hostatges 1, ivern 6, Ongria 2, onor 4 / honor 63, onradament 1 / honradament 3, onrament 2 / honrament 15*, formes d'*onrar 5 /* d'*honrar 62, onta 28 / honta 7, ora 24 / hora 50, Uc 1 / Huc 1, Uch 11 / Huch 1*.

c) També uns 200 mots presenten *h* antietimològica: *hadés 1, hanaven 1*, formes d'*havenir 3, havi 1, hedificat 4, Helx 7, heren 1, hiré 1, hirem 1, hiria 1* / formes d'*ir 23, hobedient 1* / formes d'*obeyr 4, hoblidat 1, hobra 4* / *obra 38, hobradors 1* / *obrador 1*, formes d'*hobrir 3* / d'*obrir 7*, formes d'*hoir 142* / d'*oir 5* / d'*ohir 2* / d'*oyr 4, hon 21* / *on 137, horats 1* / *orats 1, horient 1, hufana 1* / *ufana 1, hujats 3* / *ujat 1, huyl 2* / *uyl 6*.

d) Finalment, la *h* apareix en el dígraf *ch* per representar majoritàriament l'oclusiva velar sorda (v. § 30).

La «s» líquida

46. Hi ha alguns mots esparsos amb *s* líquida per cultisme gràfic: *scarn 1* / *escarn 2* / *escarnits 1, scriptura 2* / *escriptura 4, scrit 1* / formes d'*escriure 15, scrivà 2* / *escrivà 7, special 1* / *especialment 1*, formes de *sperar 2* / d'*esperar 58* / *esperança 13, Spital 1* / *Espital 56*, formes de *star 3* / d'*estar* (passim), *storça 1* / formes d'*estòrcer 10*.

Consonants dobles

47. Alguns mots presenten consonants dobles per cultisme gràfic que solen correspondre a vegades a una geminació etimològica, però sovint alternant amb altres exemples del mateix mot amb consonant simple:

a) *cc*: *accabat 1* / formes i derivats d'*acabar 64, accuylir 1* / formes d'*aculir 2* / d'*acuylir 20, occasió 3, peccador 2* / *pecadors 1, peccat 17, Vilasecca 1* / *Vilaseca 1*.

b) *pp*: formes d'*apparaylar 68* / d'*aparaylar 14*, formes d'*appelar 3* / *apelaven 1, appelido 1* / *apelido 3, opportunitat 1, supplicació 1, supplicaven 1*.

c) *ff*: en posició medial: *affanyada 1, affayçonà 1* / *afayçonava 1, affers 8, affinat 1* / *afinades 1*, formes d'*affolar 3, affiylets 1* / formes d'*afiyllar 2*, formes de *deffendre 49* / de *defendre 19*, formes d'*esbaffar 2* / *esbafaren 2, hedifficada 1* / *hedificada 2, kaffiçades 1* / *kafizes 1, naffra 1, naffrat 1* / *nafra 1*, formes d'*offerir 2, offici 3* / *ofici 2, officials 2, perfferissen 1, profferissen 1* / *profferiren 1* / *profirença 3* / formes de *proferir 13* / de *profir 7*, formes de *reffer 2* / de *refer 2*, formes de *sofferir 31* / de *sofrir 4, sufficient 1, suffrén 1*; en posició inicial: en 150 exemples de noms propis: *Ffelenig 1, Ffelip 2* / *Felip 1, Ffeliu 2* / *Feliu 2, Fferran 38* / *Ferran 3, Fferràndeç 1* / *Ferràndeç 3, Fferrandes 7* / *Ferrandes 9, Fferràndez 8* / *Ferràndez 14, Fferrandis 2, Fferrando 65* / *Ferrando 26, Fferriç 12* / *Ferriç 1, Fferrís 2, Ffigueres 1* / *Figueres 1, Ffitero 1, Ffortuny 3* / *Fortuny 2, Ffoyos 1, Ffrança 4* / *França 1*; i tres exemples de *ffer*.

d) *ss*, en posició inicial: *Sserdayna 1, ss'* 'se' *4, ssaber 2, ssas 2, sse 26, ssi 1, ssiam 1, ssón 1*. Aquests casos poden explicar-se com reflexos gràfics ocasionals (les mateixes formes apareixen moltes més vegades amb *s* simple) del valor sord de la *s* després de mot anterior acabat en vocal, atès que en el manuscrit aquests mots apareixen en contacte, escrits tots junts: *quessaturàs, ço és assaber, féu fi assas paraules, partisse, E anassen, més per assí, no ssón venguts, E ja ssiam infant*. Amb tot, pel que fa a la locució conjuntiva *jassia que 13* (que apareix sempre en la forma *jatsia* en EV i la majoria de vegades en D), la doble *ss* ha d'explicar-se més aviat per la contracció de *ja se sia, ja-s sia* (DECLC, IV, 872, s.v. *jatsia*).

2. FONÈTICA

VOCALISME TÒNIC

Tractament de A tònica

48. a) Trobem la conservació de la A llatina en *nasch 1 / nex 1, pàxer 1 / péxer 1* (v. BADIA, 1951, § 47. II. B; COROMINES, 1976, II. 96; ID, 1971, 250), formès de *jaure 11, jaer 1, traure 16, trasch 1 / trer 6*. Coromines (*DECLC*, IV, 887, s. v. *jeure*) creu que la forma *jaer* sembla haver estat encara la forma general fins a la fi del segle XIII i que *jaure* apareix ja a les primeres dècades del XIV. L'únic exemple de *jaer* de la Crònica surt residualment en els darrers capítols del text. Les altres formes són de *jaure*. Naturalment, el ms. H és del 1343, però, si per diversos indicis aquest ms. de Poblet es mostra molt respectuós en la conservació de l'original més antic que copiava, els exemples de *jaure* indicarien que aquest infinitiu ja era usual molt abans, a final del segle XIII.

b) La A es manté en *dan 36*, però també apareix evolucionada en *don 6* per una diferenciació de la nasalitat de M (DAMNU), la vocalització de la bilabial *b* resultant i la reducció a *o* del diftong *au* que se'n forma (COROMINES, 1971, 261; *DECLC* III, 20, s. v. *dany* i 540, s. v. *escon*; GULSOY, 1977, 97; RASICO, 1982, 203-218).[15]

c) Hi ha també l'evolució de *a* en *e* en *sent 35 / sant 11, sen 3 / san 1*, però únicament *sancta 79, santa 1* (COROMINES, 1976, I, 88; *DECLC*, VII, 664, s. v. *sant*).

d) El grup -ACT- apareix majoritàriament amb el diftong *-ey- / -ei-*, però ja en concurrència amb *-e-*, monoftongació que s'inicia en la parla oriental i es manté en lluita amb *-ei-* fins al segle XIV (COROMINES, 1976, I, 101, 105-107), mentre que en els parlars occidentals l'etapa *-ei-* es manté amb exclusivitat almenys fins a mitjan segle XIV (VENY, 1971, 105) i perdura encara al Pallars i la Ribagorça (COROMINES, 1971, 293): *contreyt 1, desfeit 1 / desfets 1, feit 81, feyt 259 / fet 34, feita 7, feyta 122 / feta 4, forfeit 1, maltreyt 1, pertreyt 4, pleit 3, pleyt 77 / plet 1, refeit 1, treyt 10 / tret 2, treyta 3 / tretes 1*. Coromines (1976, I, 105) afirma que els primers exemples de *e* apareixen no abans del segle XIII, però que resten en minoria durant tota la resta del segle i predominen, en català central i balear, en el segle XIV. Si tenim en compte que el ms. H és del 1343 i les formes en *e* hi són en nombre de 43 contra 569 en *ei / ey* (recordant que en els parlars occidentals perduren durant el segle XIV les formes en *ei* exclusivament), podem concloure que el text de la Crònica del ms. H es manifesta tam-

15. Coromines (*DECLC*, III, 22, s. v. *dany*), en parlar del derivat de *dany*, *damnejar*, esmenta (sense citació explícita) la Crònica: «Cròn. del rei Jaume I, escrit *damnegar*, veg. la cita a prop. de *de tot en tot*. TOT». En el ms. H no apareix un sol cas del verb *damnejar*. Es tracta d'una variant de V al mot *demanariem* del ms. H. El text on apareixen els mots en qüestió diu: *E nós responem-li que, si tort li havia feyt negú, que·l li faríem esmenar, mes que volíem que de tot en tot nos retés Don P. Alcalà ab los cavallers i que açò no sofferríem nós per res, e que·l li demanaríem e que·ls talaríem 318.8-12*. La frase *que·l li demanaríem* és canviada així en tots els altres mss.: *C D E V que·ls C dampnatgeríem, D dampnagaríem, E dampnajaríem, V damnegaríem*. Em sembla que es tracta d'un cas de preterició d'una *lectio difficilior*: el rei afirma que no tolerarà de cap manera que no li lliurin Don P. Alcalà amb els cavallers, però l'hi continuarà reclamant i que els arrasarà.

bé, en aquest fenomen, respectuós envers un text més antic. Però cal remarcar igualment que, si els altres mss., dels segles XV-XVI, presenten a vegades variants en *e* de les formes en LI del ms. H, moltes altres conserven les mateixes formes diftongades. Fins i tot, sovint, l'edició de València conserva *ei* en casos en què algun altre ms. anterior té *e*.

e) Finalment, trobem dos únics exemples de conservació de *a* en els futurs *entraray* i *faray*, clarament occitanitzants (COROMINES, 1976, I, 104). De fet, els usen dos personatges occitans.

Tractament de E i O tòniques

49. a) Per influx de iod, la inflexió de les E i O tòniques es produeix regularment, i en alguns mots concorren les formes inflexionades i les no inflexionades: *Cathalunya, coyre* (v. *DECLC*, II, 1018, s. v. *coure*), formes de *coytar, coytosament, cuyt, cuyta*, formes de *cuytar, dret 76 / dreyt 1, estret, fira, firam, firen, fulla, giny 5 / geny 16*,[16] *huy, liger, lit, luny, mils 38, mills 1 / meyls 1* (v. COROMINES, 1971, 295), *monestir, muyra, muyren, nuyt, pits, profir, profit, puys* (v. *DECLC*, VI, 860, s. v. *puix*), *uyl 10, vuls 2, vuyls 1* (v. COROMINES, 1971, 249), *vinga 8 / venga 10, vinguen 8 / venguen 3, viy 1, Castellviy 1 / veyl 38, vuy, vuyl, vuyll, vul, vuyla, vuylen* (BADIA, 1951, § 48, III, 51, III; MOLL, 1952, § 36, 55; COROMINES, 1971, 248-250, 295, 317; RASICO, 1982, 47-59). Sobre el cas de *bèstia 23 / bísties 1* (BADIA, 1951, § 49, II B; VENY, 1971, 106), Coromines (1971, 248) creu que es tracta més aviat d'un fenomen de metafonia que no pas d'inflexió per influx de iod.

b) El tractament especial, però amb el mateix resultat, que experimenten E i O originàries convertint-se respectivament en *i* i *u* davant grups de tres consonants dentals (originats a vegades per fonètica sintàctica) apareix en *gent 6, gens 1 / gint 6* i els mots formats amb *Mont 124 (Montcada, Montpesler*, etc.) i *Munt 130 (Muntcada, Muntpeyler*, etc.) (*DECLC*, IV, 472, s. v. *gent*). *Gent* 'gentilment' s'integra només en les locucions adverbials similars *gent e suau 2, suau e gent 2, ben e gent 2, bé e gens 1, bé e gint 5, gint e asaut 1*. El nombre gairebé equivalent de formes en *Mont* i *Munt* revela la tensió entre la més antiga en *u* i la de caire més culte en *o*, sense que d'aquest dualisme es puguin deduir conclusions sobre tendències dialectals (v. *DECLC, V, 836, s. v. munt*; COROMINES, 1971, 252).

c) En *sovén 3* tenim un cas de conservació de la *e* provinent de *i* breu (SUBINDE) que, per un tractament paral·lel al de *gent / gint*, ha donat la forma actual *sovint*, que, d'altra banda, no apareix en la Crònica (*DECLC*, IV, 472, s. v. *gent*). *Sovén* només surt en la locució adverbial *sovén e menut*.

d) Un cas particular de tractament de O és el de les formes de *conóixer 9* enfront de les de *conèixer 81* i *regonoguts 1* enfront de les formes de *regonèixer 5*, on l'antic i normal *conóixer*, a causa del participi *conogut*, dissimilat en *conegut*, experimentà l'adopció de la *e* en totes les formes verbals (*DECLC*, II, 872, s. v. *conèixer*).

16. Més exactament, apareixen aquestes grafies: *giny 1, ginys 1, giyns 3, geny 2, genys 5, geyns 8, geys 1*. Menys la forma *giny*, usada en el significat d'"enginy" (*més val giny que força*), totes les altres tenen el significat de 'màquina de guerra'. Coromines (*DECLC*, IV, 463-464, s. v. *geni*) no fa cap esment de les formes no inflexionades de *geny*, les més abundoses en la Crònica.

Tractament de r **tònica**

50. a) És normal en *oltra 1, Oltramar 19, Oltramarina 1, oncle 14, onda 3, porgats 1*, aquest darrer, exponent d'una de les dues variants de PURGARE, *porgar* i *purgar*, fins en formes rizotòniques, que en català medieval apareixen amb oscil·lacions arreu, tant en sentit agrícola i medical com moral. Les variants amb *u*, d'indubtable influx culte, han acabat per prevaler modernament en els sentits medical i moral (*DECLC*, VI, 881, s. v. *pur*; VENY, 1971, 107).

b) El cas particular que presenta l'evolució de CRUCE i, igualment, VOCE (BADIA, 1951, § 52, VI; cf. FOUCHÉ, 55-58) és testificat en la Crònica per *crou 1 / creu 3, vots 4 / vou 13 / veu 1*. Observem la inversió del nombre d'ocurrències d'aparició de les variants arcaica i moderna de tots dos mots. Coromines (*DECLC*, II, 1047, s. v. *creu*) suggereix de comprovar si la presència de les formes arcaiques té cap relació amb possibles passatges prosificats de cançons de gesta de la Crònica. Tot i que, per principi, no he entrat en el problema d'aquestes possibles prosificacions (v. CASACUBERTA, 1926, 6; RIQUER, 1964, 380-381 i n. 8), cal dir que *crou*, un cas de *vots* i la quasi-totalitat de casos de *vou* formen part d'alguns fragments que F. Soldevila (1971, pàssim), seguint M. de Montoliu, considera prosificacions. Tots els altres mss. de la Crònica presenten només *creu* i *veu*.

c) Hi ha tres casos esporàdics (un sol exemple de cada un d'ells) de tractament especial de u tònica: *perpont 1 / perpunt 24*, el riu de les *Troytes 1* i *truna 1*. Coromines (*DECLC*, VI, 864, s. v. *punt*) fa notar que la U breu de PUNCTUM no es tanca a l'Alt Aragó davant el grup complex NCT, com en català, i dóna *pont*. És remarcable que l'única vegada que la Crònica usa *perpont* ho faci, efectivament, posant-lo en boca d'un noble aragonès.[17]

d) El cas de *Troytes* podria representar un vestigi de l'etapa prèvia de la inflexió de la o tancada per influx de la iod (BADIA, 1951, § 52, II-B).

e) *Truna* representa, crec, una etapa arcaica de l'evolució de TRIBUNA, que, segons Fouché (1924 a, 231) i el *DCVB* (X, 548, s. v. *trona*), per encreuament amb *tron*, donà *trona*.[18]

El diftong AU

51. Mostres del diftong llatí AU no monoftongat: *aur 6, frau 2, restaurament 1*, formes de *restaurar 5, tresaur 2*. En *aur* i *tresaur* tenim formes llatinitzants o aprovença-

17. Badia (1951, § 52, V, cf. § 49, IV), seguint Fouché (1924 a, 50, cf. 26-27), explica el tancament de O tancada (provinent de O llarga i U breu) pel fet de trobar-se seguida d'un grup integrat per nasal + gutural + consonant. Potser fóra més exacte de considerar el fenomen, per analogia amb el de SANCTUS > *saint* > *sent* (v. § 48 e), com a resultat de la iodització del grup CT, segons que indica Coromines (1976, I, 88-89).

18. Fouché (1924 a, 231) presenta així l'esquema evolutiu del mot: TRIBUNA > **treóna* > *trúna* > *tróna*, per encreuament amb *tron*. Badia (1951, § 70), simplement: TRIBUNA > **treóna* > *trona*. Però, si la U de TRIBUNA és llarga, no havia de sofrir alteració en **treóna*, sinó mantenir-se en *treûna*. D'on, per assimilació, *truna*. El pas a *trona* pot explicar-se per encreuament amb *tron*, sense deixar d'admetre també, crec, un fenomen de dilació exercit per la major obertura de la *a* final (cf. GRAMMONT, 1971, 223-225, 265). Cal fer notar que tots els altres mss. presenten per a aquest mot la mateixa variant *trebuna*.

lades, de gran extensió en català medieval (COROMINES, 1971, 294). *Frau* es manté per cultisme, pel fet de tractar-se d'un mot d'incidència preferent en l'àmbit jurídic. *Restaurar*, semblantment, per cultisme d'ambients eclesiàstics (*DCELC*, III, 1099, s. v. *restaurar*).

VOCALISME ÀTON

Distinció de «e» i «a» àtones

52. En el nostre text es dóna abundosament la confusió gràfica entre *e* i *a* àtones, reveladora de la neutralització d'aquests dos fonemes, consumada ja des de molt aviat. Seguint la consideració del fenomen que fa Coromines (1971, 295), segons la posició sil·làbica en què apareix, tenim en la Crònica:

a) En posició pre-tònica, els casos de confusió: 1) de *a 195* per *e 172: Ampurdà 1, Ampúries 20 / Empúries 3, anagar 7, anagament 1 / enagament 1, Anrich 4*, formes d'*aparaylar 50 / d'apareylar 32, archabisba o arquebisba 8 / archebisbe o arquebisbe 5, Avangeli o Avengeli 2 / Evangeli 5, axeloch 1 / exaloch 1, Barçalona 12 / Barcelona 64, Blancquaria 1, derraria 1 / derreria 8, enamichs 2 / enemichs 7, entrametre 2, faeltat 5 / fealtat 1 / feeltat 2, maraveyla 9 / meraveylas 1*, formes de *maraveylar 30 /* de *meraveylar 2, maraveylosa 3,*[19] *morabatins 3 / morabetins 5, nabot 7 / nebot 5, Palegrí 4 / Pelegrí 21, Pantacosta 1, Patronilla 1, Paníscola 13 / Peníscola 3, pladejar 1, pladeses 1, pladesia 1, raboster 1 / reboster 2, reraguarda 8 / rereguarda 7;* 2) de *e 151* per *a 886: Albarrezí 1 / Albarrazí 3 / Elbarrazí 1, Alegó 1 / Alagó 48, almagenech 3 / almajanech 5, Andelozia 2 / Andaluzia 1, anedura 1 / anadura 2, essò 1 / assò 3, cavellers 1 / cavallers 305, comenador 4 / comanador 23, consegrar 1, envehia 1 /* formes d'*envahir 3 , felya 2 / fahia 2, feÿa 34 / faÿa 49, feÿem 6 / faÿem 42, feÿen 15 / faÿen 40, lessús 5 / lassús 8, metex 3 / mateix 13, meynada 12 / maynada 9, neximent 1 / naxement 5 / naxença 1, Remireç 2, serraí o serray 4 / sarraí 264, Selou 1, Teraçona 5 / Taraçona 17, terida 4 / tarida 13, Terragona 35 / Tarragona 4, trebuquet 1 / trabuquet 17, trenuytada 1, tresnuytada 1 / trasnuytada 3, tranuytà 1*, formes de *trasnuytar 4* (v. COLON, 1978, II, 28).

b) En posició final absoluta: 1) de *a 57* per *e 213: alegra* (fem.) *4 / alegre* (masc.) *10 / alegre* 'alegria' *1 / alegrament 10, archabisba o arquibisba 3 / archabisbe 3 / archebisbe 1 / arquabisbe 3 / arquebisbe 3 / arquibisbe 28, clerga 1 / clergue 6, conquerra 1 / conquerre 1, Jacma 1 / Jacme 22, sempra 1 / sempre 85, terribla 1, torra 31 / torre 37, vespra 1 / vespre 33;* 2) de *e 48* per *a 1.243* (dels quals, en final de verb, *e 43* per *a 1.165: acordarie 1 / acordaria 5, Algezire 2 / Algezira 19, Almenare 1 / Almenara 21, Almiçre 1 / Almiçra 4, Almudayne 1 / Almudayna 8, appareylave 1, estarie 1 / estaria 3, farie 5 / faria 58, haurie 2 / hauria 27, havie 2 / havia 606, irie 1 / iria*

19. La fluctuació de *a* / *e* en *maraveyla* i derivats presenta un problema especial de tractament fonètic en totes les llengües romàniques (v. VENY, 1971, 110, cf. sobretot *DECLC*, V, 701-703, s. v. *mirar*).

9, laore 1 / laora 7, membre 6 / membra 15, maynade 2 / maynada 19, metie 1 / metia 5, parle 4 / parla 5, parlarie 1 / parlana 7, pesarie 1 / pesaria 3, podie 2 / podia 77, porie 1 / poria 59, rendrie 1 / rendria 10, respondrie 1 / respondria 9, responie 1, retrie 2 / retria 1, romandrie 1 / romandria 7, sentie 1, tenie 1 / tenia 96, venie 1 / venia 50, volie 5 / volia 103.

c) En posició final seguida de consonant: *a 30* per *e 485*: *aguéran 1 / agueren 3, aldeas 1 / aldees 6, altras 1 / altres 340, cartas 1 / cartes 69, cavallerias 1, cledas 1 / cledes 19, companyas 2 / companyes 9, cíylan 1, demànan 1, encesas 1 / enceses, éran 4, 1, fahían 1 / fahien 1, havían 3, haurían 1, porían 1, sabíam 1 / sabíem 20, sàpian 2 / sàpien 5, seguíam 1, sían 2 / sien 13, vendrían 1 / vendrien 4, volían 1, vúylan 1.*

Coromines (1971, 295) afirma que en síl·laba final seguida de consonant no es troben confusions *a / e* abans del segle XV, si no és en textos sospitosos i molt excepcionalment: en aquesta posició tots els dialectes admeten únicament *e*. Si de cas, aquesta afirmació no es compleix del tot en la Crònica, text que, d'altra banda (almenys el ms. H, de Poblet), no crec que es pugui considerar sospitós de res. Naturalment, la proporció de confusions *a / e* és minsa, però, tanmateix, n'hi ha. Els plurals femenins en *-as* podrien representar vestigis gràfics occitans.

Tractament de «e / i, i / e, o / e»

53. a) Observem sovint en la Crònica la mutació en *i* de la *e* pre-tònica en contacte amb consonant palatal, tret que, segons Coromines (1971, 296), és molt acusat en el rossellonès actual: *conexiríem 1 / conexeríem 1, ixeloch 1 / exaloch 1, Ixàtiva 1 / Exàtiva 3, Iximèn 1 / Exemèn 58, ixissem 1 / exissem 7, ixissen 1 / exissen 15, ixit 2 / exit 36, ginols 1 / genols 2* i *jonols 3* (forma d'assimilació a la *o* tònica), *ligir 3 / legís 1, miylor 2 / meylor 89, miylorat 1 / meylorada 1* / formes de *meylorar 2, naximent 5 / naxement 1, siran 1 / seran 14, siré 1 / seré 4, sirem 1 / serem 11* (cf. Coromines, 1971, 197; Rasico, 1982, 85); el cas contrari de formes de *gitar 44 / getar 3* (Coromines, 1971, 296); l'exemple únic de *libeig / lebeg 6, lebeig 1*, per influx de la palatal final, més que no pas, segurament, com a relíquia etimològica del grec *libýkion* (*DECLC*, 116, s. v. *llebeig*).

b) Per fenòmens dissimilatoris: *crestià 4 / cristians 1, crestianisme 1*, dissimilació habitual a l'època medieval i predominant als segles XIII-XIV (*DECLC*, II, 1062, s. v. *cristià*); *penetenciar 1, penetenciat 1 / penitència 8*, on, en la forma *penitència*, el fenomen dissimilatori ha estat, a més, reforçat per l'influx culte de l'ús eclesiàstic del mot; *volentat 46 / voluntat 49, volenter 5, volentés 2 / volontés 1*, on pot haver influït també l'analogia amb *voler* (Veny, 1971, 113; *DCVB*, X, 878, s. v. *voluntat*). En el mot *fenèvol 62*, forma única en la Crònica, s'ha produït un compromís entre el resultat normal *fonèvol* < FUNDIBULU i *fenòvol*, dissimilació de *fonòvol* (*DECLC*, IV, 86, s. v. *fona*). D'altres casos de dissimilació: *Esperit 1 / Espirit 2, erguyl 3, erguylloses 1.*

c) Per influx de iod o anàleg: *avingats 1 / avenguem 1, avengut 2, esdevengut 4, captinguessen 1* / formes amb *e*, com *captendrem, captenguessen*, etc. *10*, formes d'*estar* amb *i*, com *estigueren*, etc. *42* / amb *e*, com *estegueren*, etc. *7*, de *retenir* amb *i*, com *retinguessen*, etc. *17* / amb *e*, com *retenguessen*, etc. *27*, de *tenir* amb *i*, com *tinguessen*, etc. *46* / amb *e*, com *tenguessen*, etc. *88*, de *venir* amb *i*, com *vingues-*

sen, etc. *120 I* amb *e*, com *venguessen*, etc. *300* (BADIA, 1951, § 48.III: 49, II-c: 171, II: COROMINES, 1971, 295, 317). En general, com es pot observar, abunden les formes més arcaïtzants, amb *e* no inflexionada encara habitualment per l'acció de la iod.

d) Els mots provinents de IN-, IM- presenten les formes d'evolució normal amb *en-*, *em-*, alternant alguns d'ells amb les variants cultes més abundants amb *in-*, *im-*: *Emperi 1*, *empressió 1*, *endret 9*, *enfant 2 / infant 4*, *infant III*, *infanta 1*, *infantea 1*, *enquisició 1 / inquisició 2*. Semblantment, el cultisme eclesiàstic *arquibisba 1*, *arquebisbe 31* (ARCHIEPISCOPUS) / *archebisbe 1*, *arquebisbe 3*. Pel que fa a *enfant*, Coromines (*DECLC*, IV, 849, s. v. *infant*) opina que la variant en *en-* és més aviat de textos occitanitzants o nòrdics o arcaics, però *infant* és la dels de matís català més accentuat. Un cas contrari és el de les nombroses formes d'*entrar 334* enfront de l'única *intrats*. Coromines (*DECLC*, III, 395-396, s. v. *entrar*) afirma que la variant *intrar* és ben freqüent en el llenguatge antic i que s'hi produeix el fenomen del tancament de i breu en *i* en posició àtona o proclítica, quan anava davant nasal seguida de dues consonants; que aquest fenomen de tancament de *e* en *i* es donava també en occità, i en aquesta llengua *intrar* fou molt freqüent. Però en la Crònica, almenys, la forma *intrats* és reduïda a un hàpax.

e) Per l'atracció soferta per un bon nombre de mots que, començats en *s-* líquida, foren objecte d'una pròtesi vocàlica que donà origen a una síl·laba inicial *es-* (*esperit*, *estar*, etc.), tenim *escur 2*, *escura 4*, *escuredat 1*, *escurir 1*, *Espital 56* (VENY, 1971, 112; MENÉNDEZ PIDAL, 1968 a, § 39, 3).

f) Finalment, en les formes d'*ordonar 5* i en *ordonament 2*, enfront d'*ordenada 1*, sembla haver-se produït l'influx de *donar* (*DCVB*, VIII, 28, s. v. *ordenar*) o potser també la dilació de la *o* inicial, com podria haver-se donat semblantment en *Bonofaci 1* / *Bonifaci 7*.

Distinció de «o» i «u» àtones

54. a) La confusió de la *o* àtona amb *u*, pròpia del català oriental, o, més ben dit, la conversió de *o* pre-tònica en *u* davant *i* tònica o àtona, fenomen més freqüent a l'edat mitjana, és ben corroborada en la Crònica: formes d'*acuylir* o *aculir 22*, *adurmir 2*, *Andelozia 1* / *Andeluzia 1* / *Endeluzia 1*, *Burriana 58* / *Borriana 14*, *brugit 7* / *brogit 1*; *bulir 1*, formes de *cubrir 6* / de *cobrir 9*, de *cumplir 4* / de *complir 56*, *corrumpiment 1*, *curria 1* / formes de *córrer 20* / de *descubrir 4* / de *descobrir 20*, de *destruir 8* / de *destroir 3*, de *durmir 5* / de *dormir 12*, d'*encobrir 3* / *encubert 1*, de *fugir 25* / de *fogir 2*, de *murir 3* / de *morir 55*, *sebulit 1*. Semblantment, els casos de dilació davant una *u* tònica: *acustumat 3*, *custum 5*, *custuma 3*, *custumes 1*, *custums 3* / *costumes 6* i *cunfundut 1* / formes de *confondre 3*. Alguns casos de tancament de *o* en *u* podrien ésser també deguts a influx de bases rizotòniques: *acull*, *bull*; altres casos, com *fogir*, *Andelozia*, podrien representar confusions gràfiques per ultracorrecció.

b) Pel que fa a confusions *o* / *u*, en altres condicions, Coromines (1971, 297) afirma no haver-ne observades mai en textos anteriors al segle XVI. Però Veny (1982, 38) i Rasico (1982, 103) ja remarcaven l'existència d'alguns casos esporàdics de confusió *o* / *u*, en condicions diferents, en textos molt anteriors al segle XVI, indici que el tancament de *o* àtona en *u* ja es devia començar a produir abans que es manifestés

més copiosament en els documents. Precisament en la Crònica trobem uns quants testimoniatges d'aquest fenomen davant de vocal altra que *i* o *u*: *almugâvers 8 / almogâver 2, almogàvers 4* (cf. *DECLC*, I, 217, s.v.), *Buatela 1 / Boatela 5, untat 2 / ontades 1, Portugal 3 / Portogal 2*.

c) El cas de les formes de *coytar 8 / i de cuytar 24* pot explicar-se per influx de l'occità *coitar* (*DECLC*, II, 1095, s. v. *cuitar*), o bé com a mostra de l'etapa de *o* encara no ben inflexionada per la iod. Semblantment, *moller 1, moyler 5 / muyler 43* (*DECLC*, V, 832, s. v. *muller*). Només que la distinció que es donava en occità antic entre *mólher*, cas recte, i *molhér*, cas oblic, reflectida també en exemples catalans de les *Vides de Sants rosselloneses*, *móler / mulér*, no s'observa en la Crònica, llevat d'un sol cas de *moyler 344.1*, cas recte.

CONSONANTISME

Oclusives intervocàliques

55. a) Hi ha alguns casos de conservació d'oclusives intervocàliques, no sonoritzades com és habitual en les llengües romàniques occidentals: *alcun 3 / algun 50, alcuna 1 / alguna 21*, formes de *cavalcar 17* i substantius *cavalcada, cavalcadors, cavalcadures 21 /* formes de *descavalcar 6 /* de *descavalgar 5* (vacil·lació freqüent, en aquests últims mots, en el català medieval, *DECLC*, II, 649, s. v. *cavall*), *prenòstica 1 / prenòstigues 1*.[20] En canvi, tenim només formes sonoritzades de *regonèixer 6*, que en tota l'edat mitjana lluitaren amb les de *reconèixer* (*DECLC*, 873, s. v. *conèixer*).

b) Pel que fa a les sordes intervocàliques, sonoritzades en romànic, i les sonores darrere consonant, que, en trobar-se en final absoluta o davant *s*, tornen a fer-se sordes, apareixen ja definitivament sordes: *amic, dic, enbarcs, foc, sanch,* els perfets forts *hac, caech, poch, tench*, etc. (cf. § 30). Però trobem encara algun rastre de la sonora arcaica en final absoluta, com es troben en textos més primitius, per exemple, les *Homilies d'Organyà* i les *Vides de Sants rosselloneses*: *deg 4 / dech 1, sab 2 / sap 10* (COROMINES, 1971, 297).

Distinció o confusió entre africada alveolar sorda (= «ç, c, z») i fricativa alveolar sorda (= «s»)

56. a) Abunden les grafies *ç, c, z*, indicadores de la conservació del fonema africat alveolar sord: *abonançada 1, Abuceit 1 / Abuçeyt 2 / Abuzeit 1, Açagra 16, Açembles 1 / azembla 26, Aceyt 1 / Açeyt 1 / Azeyt 1, ací 9 / açí 6, Açnar 2, Açnares 1, Açuer 1, adreçar 1, afayçonava 1, Alaçrac 1 / Alaçrach 21 / Alaçrat 1 / Alazarch 1 / Alazrat 2 / Elaçrach 1, alcàçer 1 / alcàcer 16, Alcaniç 13, alçar 1, alçat 4, Almaçarich*

20. Coromines (*DECLC*, II, 874, s. v. *conèixer*) remarca que aquesta forma femenina ja és usada *repetidament* en la Crònica de Jaume I; però apareix només dues vegades.

1, Almaçora 3, Almaçrach 1, Arboç 1, avoçarda 1, avoç 3, azina 2, Balanaçan 1, Barçalona 12 / Barcelona 48 / Barçelona 16 / Barchinona 2, Benimaçor 1, braç 2 / braça 2 / braçada 1 / braces 2 / braços 2, breçol 2, buces 1 / buçó 3, Çadava 2, Çiu 1, Çaèn 6 / Çahèn 19, cafiç 1 / cafices 1, Calçada 3, calçam 1, calçàvem 1, calces 1, carniçaria 1, Cibília 1, Cilla 2 / Cixla 1, dolç 4, formes d'*endreçar 13, Entença 37, entrelaçades 1, escapçar 1, Escarcela 2 / Escarçella 1, esforç 2, esforçam 1, esforçat 1, esperança 13,* formes d'*estorçre 9, exalçar 1, fiança 18, fiançes 1, Foces 3 / Fozes 5, Garcés 6 / Garçés 2, ivaç 1, kaffiçades 1, kafizes 1, laç 1, laçam 1, lanç 2, lança 15, lancaça 1, lançàvem 1, lances 8 / lanços 5, lançol 2, Lançrat 1, Liçana 56, Maça 14, maces 1 / maços 1, madiç 1, Manizes 2, mercè 64 / merçè 26, moços 1, monçònega 1, Núneç 2, Polença 8, Ponç 7, privadança 1, Proença 13, profirença 3, Puçol 4, raeços 4 / raiç 8 / raiz 1 / rayz 1, reençó 1, Remireç 2, roçí 2 / rocins 4, Ruçafa 6, Sabaçala 1, sabença 1, Sanç 8, Sanço 1, semblança 13, solaç 2, terç 3, terça 15, tercer 27 / terçer 5 / tercera 2, terçol 1, Terraça 1, troç 1, Tuniç 11, valença 1,* formes de *vèncer 4 / vençre 40, Vilahameç 1, Xemèneç 3 / Xemènez 2.* Tanta profusió de mots amb *ç, c, z*, sobretot els d'etimologia aràbiga, de major força provadora, confirmen en el nostre text la clara distinció entre els fonemes representats per *ç* i *s*, que havien d'acabar unificant-se en un mateix fonema *s* (Coromines, 1976, I, 14-17, 19-29, 49-51).

b) Amb tot, trobem també unes quantes vacil·lacions en la grafia *ç / s*, que, si més no, demostren també que la distinció fonètica començava a trontollar per al redactor del text: *Abenbaçol 1 / Abetibassol 1, Abolcàçim 1 / Abolcàçim 1 / Abolcàsim 2,* formes d'*abraçar 10 / d'abrassar 3, açò 537 / aiçò 1 / ayçò 1 / assò 3 / essò 1, Alcarraç 3 / Alcarràs 2, Almiçra 4 / Almisra 1, Aneça 1 / Anesa 1, Atrocil 1 / Atrosil 1 / Atrosillo 5 / Atrossil 1, brassaderes 1,* formes de *caçar 14 /* de *cassar 3, Carroç 5 / Carròs 1,* formes de *començar 88 /* de *comenssar 3, deçà 10 / dessà 2, Díeç 10 / Díez 1 / Dies 1 / Díex 2,* formes de *dreçar 6 / dressats 1, drecera 2 / dressera 1,ençà 9 / ensà 1,* formes d'*encalçar 7 / encalcen 1 / encalsà 1, Eviça 5 / Iviça 3 / Ivissa 1 / Yvissa 1, faç, faça, facen...58 / fassa, fassam...16, Ferràndeç 4 / Ferràndez 14 / Ferrandes 16,* formes de *forçar 39 / forsats 1, Goçman 6 / Gosman 2, Gómeç 3 / Gomes 5, Gonçàlveç 1 / Gonçalbes 1, Gonçalbo 1 / Gonçalvo 1 / Gonsalvo 1, Jaçpert 7 / Jaspert 1, Lópeç 8 / Lopes 1, Lòpiç 1 / Lopis 1, Martíneç 5 / Martínez 2 / Martines 2, necessari 3 / nessessària 2, Ortiç 1 / Ortiz 1 / Ortís 5, Péreç 41 / Peres 4, Pèriç 18 / Pèriz 1 / Peris 2, plàcia 6 / plàssia 1, plassa 4, Ponça 1 / Ponsa 1, Porraça 1 / Porrassa 2, Rabaça 1 / Rabasça 1 / Rabassa 1, Sànxeç 23 / Sànxiç 1 / Sanxes 13, Çaragoça 1 / Saragoça 48 / Saragosa 1 / Saragossa 1, Taraçona 17 / Tarassona 1, Xemèniç 3 / Xemenis 3.*

Coromines (1976, I, 16) remarca que, al segle XIII, la major part del territori continental català mantenia encara la distinció fonètica *ç / s*, llevat de la franja més costanera, on ja s'havia produït la confusió de tots dos fonemes, la qual s'anà estenent cap a l'oest talment, que al segle XIV havia arribat fins a Lleida. Poblet, on es féu la còpia del ms. H, el 1343, venia a trobar-se a la zona de distinció, ben pròxima, però, a la de confusió. Aquesta situació geogràfica i la data del ms. explicarien els casos de vacil·lació que hi trobem. Cal fer notar que les isoglosses que estableix Coromines del fenomen, amb les corresponents etapes d'expansió de la confusió de fonemes cap a l'oest, modifiquen l'afirmació radical que feia en el seu estudi sobre les *Vides de Sants rosselloneses* (1971, 297): «Els casos de confusió de la ç (o c + e, i) amb la *s* sorda no comencen a notar-se en els manuscrits catalans fins prop del 1400». De fet, si més no, en el nostre manuscrit, del 1343, ja hi són evidents.

Tractament de D, C + E, I, Ɪ **entre vocals**

57. Com és habitual en català antic (Badia, 1951, § 70.II, 71.III, 87,II; Badia-Moll, 1960, 1312-1314; Coromines, 1971, 297-300, 209-213, 253-259):

a) En posició pre-tònica cauen i originen hiat (Coromines, 1971, 269-272; v. § 44 b, 45 a, 81): formes de *caer 3*, de *creure: creem, creegueren, creÿa...51, creença 4, deena 1*, formes de *dir: deïa, deÿts...198, desloaven 1, desplaer 1*, formes d'*envahir 4*, d'*esvair 3, faedora 2, faedors 5*, formes de *fer: faem, faéssem, fahia...566, faenes 10*, formes de *grair: grahien, graÿm...79*, d'*hoir: hoïen, oïm, oÿt...161*, de *jaure: jahia, jaÿem...14, jueu 1, juheu 6*, formes de *loar 6*, d'*obeyr 3*, d'*oceir 4*,[21] *paraýs 2 / paradís 2, peonada 1, peons 22*, formes de *plaer: plaeren, plahia...96*, de *prear 10*, de *prehicar 4, prehicador 12, rahó 20, raó 14, rahonador 1, raonador 2, rahonar 1*, formes de *raonar 2, raonables 1, raïns 3*, formes de *reebre 35, reembre 2, reençó 1, sahó 1, saó 20, sarraí, sarraÿnes* (i variants) *342*, formes de *trahir 12, trahició 3, traïció 1, trahidors 1*, formes de *veer: veéssem, vehia...128, vehí 2, veÿns 1*.

b) Uns pocs exemples presenten grafies *s, z, c* intervocàliques: *desia 2, fazien 1, grasí 1*, formes de *presar 4, recebem 1, veser 1*. Segons Coromines (1971, 253), en part són una representació aproximada de fricativa dèbil, pas intermedi en l'evolució cap a la desaparició total en català o a la consolidació en *s* sonora en occità, i en part són una evolució divergent, igual a l'occitana, però que en català no aconseguí d'imposar-se: es tracta de resolucions dialectals de l'extrem nord-est de Catalunya, però sobretot es tracta d'occitanismes literaris de la poesia i la prosa aprovençalada, que no corresponien al llenguatge real. Notem l'existència encara avui, en modalitats dialectals del nord de Catalunya, de la forma *recebre* (v. *DECLC*, VII, 156, s.v. *rebre*; *DCVB*, IX, 205, s.v. *rebre*).

c) En posició posttònica tenim exemples del reforçament de la fricativa dèbil fins a convertir-se en *-z-* (Coromines, 1971, 299, 255, 210): *espasa 2, Montesa 1, riquesa 1*. Però aquesta solució no era la més corrent en català antic, sobretot l'occidental, que presenta encara més formes en hiat, principalment en els mots en *-ITIA, ea*, com és el cas de la Crònica: *espaa 21, espaades 1, bonea 7, cativea 1, espessea 1, flaquea 4, franquees 3, granea 1, infantea 1, longuea 1, malea 1 / malícia 1, Montea 1, naturalea 9, ninea 4, noblea 2, perea 1, poquea 1, riquea 2* (v. Colon, 1958, 296-298; Badia, 1952, 7-32).

Tampoc no apareix sibilant en posttònica en exemples com *espai 1, espay 4, servey 4, serviy 16 / servici 26*, on la presència d'una altra *s* en els mots degué produir una dissimilació que impedí el pas a [z] de la fricativa dèbil provinent de TI; ni en *juhiy 5, juhý 1*, on més aviat es degué produir una dilació de la primera consonant sobre la segona que n'impedí el canvi en [z], amb la consegüent desaparició final (Coromines, 1971, 299, n. 3; 256, n. 11; *DECLC*, III, 607-608, s. v. *espai*; VII, 863-864, s. v. *servir*; IV, 934, s. v. *jutge*). Les variants *jusesi, juesi, judici* en textos arcaics,

21. Coromines (1971, 272, n. 28), parlant d'un vers dels *Set savis*, «si *oceyts* aquest infant», suposa que aquesta forma verbal «potser surt d'un infinitiu *oceir*» (cf. *DECLC*, VI, 27, s. v. *occir*). Com podem veure, la forma apareix en la Crònica. També hi surten les altres variants de conjugació: *ociuran 2, ociure 2, ociureis 1, ociuria 1*.

per exemple les *Vides de Sants rossellonesos*, revelen les vacil·lacions que provocava el procés evolutiu, d'una banda, i l'influx culte o semiculte, d'una altra, que féu predominar la forma actual *judici*.[22]

Relacionat amb el fenomen que ens ocupa, és el cas d'*esgleya 2 / esglea 1 / església 42*, on la *s* intervocàlica, en un mot que ja té una altra *s*, no arriba a originar l'acció dissimilatòria de la fricativa dèbil i desapareix. La forma *església*, més abundant, és un cultisme eclesiàstic (COROMINES, 1971, 210, n. 2, 256; *DECLC*, III, 586, s. v. *església*).

d) En posició final de mot o de síl·laba davant consonant, D, C + E, I, TI es converteixen en *u*: *crou 1 / creu 3, guau 5, palau 6, pou 1, prets 4 / pretz 1 / preu 6, pro 23 / prou 24, règeu 1, vou 13 / veus 1* (COROMINES, 1971, 299-300). *Dicmenge 4*, que ja es troba en documents arcaics de diversos indrets, s'explica, segons Coromines (1971, 301 i n.), a partir de DIE DOMINICU, amb consciència de la composició del mot: la D de DOMINICU, tractada com a inicial i, donc, oclusiva, no s'hauria pogut vocalitzar i de *didmenge* hauria passat a *dicmenge*. Diferentment de *diumenge*, que suposa, més aviat, un DIDOMINICU, per pèrdua del sentiment de composició del mot, on la posició de la D de DOMINICU hauria donat *u*.

Grups consonàntics llatins

58. a) CT dóna, com és habitual, *it*, amb inflexió de la vocal anterior i manteniment de la *i*, o amb absorció de la *i* en la vocal anterior, segons els casos (v. § 44 c, 48 d, 49 a, 50 d).

b) NN: vegeu § 42.

c) ND, a través d'una assimilació regressiva *nn*, apareix reduït a *n* (BADIA, § 80, IV; VENY, 1971, 117; cf. *DECLC*, V, 410, s. v. *manar*). Amb tot, resten encara uns quants exemples amb ND conservat que revelen que la transmissió d'aquests mots no fou radicalment hereditària, sinó amb algun matís semicultista (*DECLC*, III, 600, s. v. *esmenar*), sense menystenir del tot la possibilitat d'un influx occità en algun d'ells (COROMINES, 1976, II, 44): formes de *comanar 21 /* de *comandar 4, comandament 1, comanador 27*, formes de *defendre 68*,[23] formes de *demanar 198 /* de *demandar 32*,

22. Referent a *servey*, Coromines (*DECLC*, VII, 863-864, s. v. *servir*) afirma que aquesta és ja la forma normal o constant en Eiximenis i corrent i fins predominant en la majoria dels autors medievals, sense excloure'n Jaume I, els quals usaven les formes fonamentals *servey* i *servi(y)* conjuntament, vacil·lants entre elles. La primera etapa del procés fonètic del mot (amb fricativa feble) estaria representada per la grafia *servizi*. La grafia *servici* que apareix en algunes obres de Llull, en lloc de *servizi*, l'atribueix a l'obra d'algun copista. La forma *servici* fóra un llatinisme total, molt útil per a evitar confusions amb altres variants. De fet, com es pot veure, en la Crònica, la forma *servey* no sols no és la predominant, sinó la menys usada, i *servici* és de molt la més freqüent. Per a prop d'una meitat de les vegades que apareix el mot, en alguna de les tres variants, la majoria dels altres mss. presenten també *servici*, fins en casos en què el ms. H té *servey* o *servy*. També duen un parell de vegades la forma *servir*.

23. Segons Coromines (*DECLC*, III, 40-41, s. v. *defendre*), «en quasi tot el territori de la llengua *defendre* va ser substituït des dels orígens per la forma derivada *defensar*», i aquesta darrera «és la forma que predomina de seguida, des del s. XIV, i en els autors més clàssics, com Muntaner i Eiximenis. Sens dubte l'altra no desapareix, i ni tan sols esdevé rara, de moment, però s'observen diversos senyals que ha deixat de valer com a forma normal». Cal remarcar, però, les 68 formes del verb *defendre* de la Crònica, 14 d'elles en el significat d'"impedir" (72.14, 73.11, 74.1, 81.14, 93.10, 100.21, 155.15, 158.18, 191.17, 194.9,

formes d'*esmenar 15 / esmenda 1, faenes 10 / fasenda 2 / fazenda 13, fona 3, fonejava 1 / fonda 1*, formes de *manar 153* / de *mandar 3, onda 3*.[24]

A més, tots els gerundis de la Crònica ofereixen aquest canvi -NDO > *n* o *nt*, per confusió amb la terminació dels participis actius, atès que l'ús de totes dues formes té molts punts comuns. D'aquí que la darrera terminació acabés per generalitzar-se en els gerundis (COROMINES, 1971, 319, 305). Trobem 182 gerundis en *-n* i 43 en *-nt* i els participis actius: *avinent 1, covinent 18, descovinent 2, present 8, pudent 1, servents 6, sirvents 2, sufficient 1, tinent 2, vinent 5, vivent 1, volents 1*. Aquest darrer exemple és una bona mostra de la confluència d'usos del gerundi i el participi present pel morfema de plural que concorda amb el subjecte de la frase: *nós, volents obeir les dites pregueres feites a nós per ells e per molts altres, donam-los jutges 546.11*.

Finalment, trobem, pàssim, *quant* amb significat de *quan*, pel creuament de QUANDO amb QUANTUM.

d) NV dóna assimilació en V, amb exemples de restitució de *n* per influx culte (BADIA, 1951, § 80, III; BADIA-MOLL, 1960, 1314): formes de *covenir 3 / convengut 1, covidà 1* / formes de *convidar 9, covinença 49, covinent 18, covinentment 3, convit 1, descovinent 2*.

e) L + consonant. Trobem alguns testimoniatges de la tendència a la semivocalització de la L davant consonant, generalment dental, com degué ésser habitualment estesa en català antic. La reacció culta que es produí més tard ocasionà la recuperació de la *l*, resultat que s'ha mantingut fins avui i que ja és ben exemplificat en la Crònica (BADIA, 1951, § 79, II; BADIA-MOLL, 1960, 1314-1315; COROMINES, 1971, 301-102): *aut 1 / alt 10, autra 2 / altre, altra, altres 758, asaut 3, asautaven 1,*[25] *coutel 2 / coltel 2, sau 1, saus 2 / sals 1* (v. *DECLC*, VII, 635, s. v. *salvar*), *soudà 1, sous 30 / sols 1, vosautres 2 / vosaltres 85*. La reacció culta de reconversió de *u* en *l* arrossegà per ultracorrecció mots que tenien *u* etimològica i, per tant, normal: *malaute 1, malauts 1 / malalte 6, malautia 3 / malaltia 11*.

El cas de *colp 26* no representa una recuperació de la L etimològica, sinó la forma

261.15, 389.9, 389.16, 511.10), i que no n'hi surt ni una sola de *defensar*. D'altra banda, per a cap de les formes enregistrades, els altres mss. no presenten cap variant, si no és la forma *defeses* que tenen els mss. D E F V en lloc de *defenudes* de H i *defendument* i *defendre* que presenten C D E V en lloc de *deffendement* i *deffensó* de H respectivament. Cap forma de *defensar* enlloc.

En un altre aspecte, i també segons Coromines (*DECLC*, III, 926, s. v. *feina*), la forma *faena*, predominant pertot durant l'edat mitjana, en el domini rossellonès s'havia vist molt endarrerida en la seva evolució fonètica, perquè la C intervocàlica s'hi mantenia amb el timbre de fricativa dèbil, si bé representada gràficament amb *s* o *z*, atenint-se al model occità. Dada a tenir en compte, davant la quinzena de casos de *fazenda* en la Crònica.

24. El *DECLC*, VI, 72 i 74, s. v. *ona*, dóna el mot *onada* com a documentat en la Crònica. Cita el text de l'edició de J. M. de Casacuberta de l'Ed. Barcino i en nota remarca que en el mateix passatge citat pel *DCVB* de l'edició de M. Aguiló es llegeix *ondes*. Aquesta darrera és l'única forma que apareix en la Crònica en tots els mss. No hi surt cap *onada*. El text de Casacuberta ha de tractar-se indubtablement d'un error.

25. Coromines (*DECLC*, I, 233, s. v. *altar*) subratlla que la forma amb *-s- (-z-)* del verb *altar* és la més corrent en els textos antics, fins en prosa i tardans, per l'influx occità, pel paral·lelisme suscitat pel seu antònim *desalt* 'desplaer', amb *-s-* catalana pura, i per desfer el perill de certs equívocs amb els derivats d'*alt* (ALTUS). Cal fer notar, però, que cita una frase de la Crònica (*vehem los cavals aquels que·ns altaven e compram-ne -XLVI- 220.23*), amb la forma *altaven*, que no correspon al ms. H, el qual duu *asautaven*, sinó als mss. D E V; el C duu *adauentaven*.

més general, almenys en les fonts escrites, durant tota l'edat mitjana i fins més tard, sense que sigui possible de precisar quan comença a ésser usual la forma reduïda *cop* (*DECLC*, II, 898, s. v. *cop*).

El cas de *guauta 1*, mot que per la seva forma podria fer pensar que és afectat pel fenomen que ara ens ocupa, respon a un altre procés fonèticament diferent per etimologia: té per origen, segons Coromines (*DECLC*, IV, 311-316, s. v. *gaita*), el pre-romà indoeuropeu GÀNCOTA, reduït a *'GAUDA, d'on *gauta*.

Grups consonàntics romànics

59. a) MN, prenent una *b* epentètica, es resol en *mbr*: formes de *combregar 2*, *fembra 20*, *sembradura 1*, *sembrat 2*. Però tenim també el manteniment del grup en *femnes 1*, *fempnes 1*, *nomnà 1*, *nomnats 1* (malgrat que el català no sol sincopar normalment abans ni després de N) i les formes cultes *nomenadament 1*, *nomenat 1*, *sementer 1* (Badia, 1951, § 92, II; Coromines, 1971, 302-303. Cf. § 40 c).

b) MR presenta també *b* epentètica: *cambra 8*, formes de *membrar 41*, *tembre 3* (Badia, 1951, § 92, IV; Coromines, 1971, 304).

c) NR, LR no presenten *d* epentètica en la gran majoria de casos, com ja és normal en català antic (i àdhuc actualment al Rosselló, a tota la zona pirinenca del Principat i a Mallorca), llevat d'aquells que tenen el grup ND'R etimològic (que també són sense *d* en els parlars rossellonesos i pirinencs); la qüestió es presenta sobretot i en massa en els infinitius, futurs i condicionals de verbs: *avenríem 1* / formes d'*avenir* amb *ndr 3*, de *capdenir* amb *ndr 6*, *divenres 9*, *engenrats 3*, *molre 1*, *Cenre (Pere) 1*, *retenrem 1*, *retenrien 1* / *retendré 1*, formes de *romandre*, amb *nr 3* / amb *ndr 15*, de *tenir* amb *nr 20* / amb *ndr 11*, de *tolre* amb *lr 15*, de *valer* amb *lr 25* / *valdria 1*, de *vendre* i *venir* amb *nr 50* / amb *ndr 24*, de voler amb *lr 57*; formes amb ND'R etimològic: *encendre 3*, formes d'*entendre 9*, de *pendre 171* / *penrà 1*, *penre 3*, *penríem 1*, de *respondre 58*. Excloent aquestes darreres formes que conserven *d* etimològica, tenim 61 casos amb *d* epentètica contra 192 sense. Aquesta proporció indica que el text de la Crònica segueix la tònica habitual del català antic, però deixa veure ja clarament la tendència a l'epèntesi que s'imposarà a la major part del domini català modern (Badia, 1951, § 92, V, VI; Veny, 1971, 118-119; Coromines, 1971, 304).

Un cas especial és el de *desvolre 1* (VOLVERE) i *solre 1* (SOLVERE), on la consonant de l'arrel verbal és absorbida. En català antic són també possibles les formes *volvre* i *solvre* o hi pot aparèixer la *d* epentètica, *soldre*, *absoldre* (Badia, 1951, § 150, III: 182, IV; Badia-Moll, 1960, 1315, n. 32; cf. *DCVB*, IX, 991, s. v. *soldre*; *X*, *880*, *s. v. volvre*).

d) TR es redueix a *r*, amb alguna excepció de *d* epentètica, en oposició al resultat en *dr* provinent del grup primari TR: formes de futur i condicional de *poder*: *porà*, *poria*...*212* / *podríem 2* / *poyrem 1*, *poyrets 1*, *poyríem 4*. Les darreres formes en *-yr-*, pròpies de la llengua d'oc, no es deuen probablement a influx occità, atès que aquesta solució apareix també en el català pirinenc i alguna vegada al Rosselló, el Capcir, el Conflent i la Cerdanya francesa (Coromines, 1971, 306-307, 184-188). Potser no ho podríem afirmar així dels casos de *peyra 1*, *peyres 1* / *pedra 9*, *pedres 19*, tot i que trobem també *peirer* en el català nord-oriental (Coromines, 1971, 307; *DCVB*, VIII,

379, s. v.), el topònim *Sopeira* a la Ribagorça aragonesa (*DCVB*, X, 8, s.v.) i *peiró* 'creu de terme' al Maestrat (*DCVB*, VIII, 380, s.v.).

e) *s'n* evoluciona regularment en *in*: formes de *dinar 4*; però tenim un exemple de la fase intermèdia: *disnam* (Badia, 1951, § 93, II).

f) *w.v.* llevat dels casos amb grafia *ua*, on cal interpretar la *u* com a muda, purament gràfica (v. § 31), el grup sol perdre a vegades la *u*, com sol passar sovint en el català antic, però són majoria els casos de conservació, tal com han arribat a la llengua moderna. Això fa creure que la *u* no es deixà de pronunciar totalment en els casos d'on és absent i cal suposar, en conseqüència, que es tractava de notacions imperfectes d'un grup complex (Coromines, 1971, 307): *caresmá 5 / quaresma 6, esgardan 3* / formes d'*esguardar 4 / esgordam 1*, formes de *gardar 8* / de *guardar 82* / de *gordar 3 / guordaven 1, garit 1 / guarex 1 / gorré 1*, formes de *garnir 3* / de *guarnir 22* / de *gornir 3 / gornimens 2, gayta 2* / formes de *guaytar 12, guau 5, guauta 1, regart 1 / reguart 6* / formes de *reguardar 2*.

La reducció de *ua* a *o*, tan estesa en el dialecte oriental i a d'altres indrets, és testificada per *cor 8 / car 460 / quar 16*, a més dels altres exemples abans esmentats.

Consonants finals

60. a) La *-t* del grup final *-nt* es manté habitualment en tots els adverbis i substantius derivats en *-ment*, així com en altres mots com *aenant, atretant, danant, font, gent, punt*, etc. Amb tot, apareixen ja una vintena llarga d'exemples amb caiguda de *-t*, normal en occità i més corrent també en rossellonès, que presagien la tendència a la caiguda definitiva a tot el domini català, llevat de les Balears i València. Dels 22 casos amb caiguda de *-t*, 13 són de plurals en *-ns*, que revelen que en aquest morfema l'emmudiment de *-t-* ja es devia consolidar (Coromines, 1971, 304-305): *alegramén 1 / alegrament 10, defalimén 1 / defaliment 1, Destorrens 1, gens 1 / gents 21, gornimens 2 / guarniments 1, infans 3 / infant 106 / infants 9, jovén 1 / jovent 2, levan 1 / levant 3, manamens 3 / manament 27 / manaments 2, parens 2 / parent 10 / parents 12, san 1 / sant 8, sen 3 / sent 35, torrens 1 / torrent 2, venjamén 1*.

Un cas semblant al fenomen de pèrdua de *t* en la terminació *-nt*, és el de *dimars 2*, reflex de la pronunciació que ha esdevingut predominant en els parlars centrals i orientals del Principat, mentre que, en canvi, en el domini valencià i en gran part de la parla nord-occidental fins al Pallars sona *dimats* (*DECLC*, III, 118, s. v. *dia*).

Sobre els gerundis en *-n* o *-nt* , cas que mereix consideració a part, vegeu § 58 c.

b) Alguns mots mantenen encara alguna resta de la N' llatina a causa, segurament, de la situació proclítica en què s'usaven sovint aquests mots (Veny, 1971, 120; *DECLC*, VI, 602, s. v. *ple*): *minyon* (v. en especial *DECLC*, V, 693, s. v. *minyó*), *Montredon 1, non 1, pan 2 / pa 38, plen 1 / ple 6, vin 1 / vi 28*. Aquest fenomen de conservació ha estat també peculiar d'una part del nord-est del domini català (Sobe-ranas, 1988, 181-182).

3. MORFOSINTAXI

VESTIGIS DE LA DECLINACIÓ LLATINA

61. N'hi ha en uns quants mots, *Déus, res, séuyer, hom*, uns dels que, des de les *Homilies d'Organyà*, han perdurat més en tot el català medieval. Amb tot, l'ús d'aquestes restes del nominatiu llatí per al cas recte, en oposició a les formes *Déu, re, senyor, home*, per al cas oblic, ja no es manté amb distinció regular, com en altres textos catalans més antics, sobretot, com en l'occità.

Coromines (1971, 310; cf. *DECLC*, VII, 635, a 17-21, s.v. *salvar*) feia notar que els rastres del cas recte en *-s* en català antic, amb clara tendència a la desaparició, es conservaven sobretot exercint un paper de predicat nominal o anàleg. Més recentment, Joan Bastardas (1985, 659 i 665) confirmava la constatació de Coromines en molts textos del català pre-literari i subratllava que aquest fenomen semblava demostrar que aquests singulars en *-s* presentaven una resistència molt més gran en la funció de predicat nominal que no pas en la de subjecte.

Vegem quin tractament dóna la Crònica a aquests mots:

a) **Déus**. De 123 exemples, en trobem 110 en funció de cas recte, subjecte o vocatiu, però cap en funció de predicat nominal o atribut; i 13 en diverses funcions de cas oblic, de règim divers: *pregà'ns molt per Déus 30.4, nós pregam a nostre Senyor Déus 48.8, tuyt són venguts aquí per a servir Déus 78.35, en nom de nostre Seyor Déus 84.8, e en tan gràcia de Déus fo poblat aquel loch 212.2, e en fe de Déus e de mi 223.22, sots aquí ajustats per servir Déus e nós 237.25, que sia a servici de Déus 237.35* (cf.*que nós fayem a servici de Déus 492.26)*, *nós darem la vida a Déus 447.13, mal fas, una a Déus e altra a mi 470.9, voliem servir a Déus 478.11, demanaren-nos mercè per Déus 488.4, reebem lo cors de nostre Seyor Déus 560.15*.

Déu. Els 168 casos apareixen en tots els règims, per exemple: *Déu vol reebre en la sua mansió 1.5, e en honrar Déu 7.3, Déu vos sal 29.21*, etc.

És evident, doncs, que *Déus* es conserva encara molt sovint en funció de cas recte, per bé que no de predicat nominal. Però *Déu* hi rivalitza ja numèricament i envaint totes les funcions sintàctiques.

b) **Res.** De 55 exemples, només en trobem 2 en cas recte, 1 de subjecte i 1 d'atribut: *res del món no ens pesa 491.7, açò no és res 77.21;* la resta, en diverses funcions de cas oblic, per exemple: *gran res n'i havia ferits 15.32* (cf. *on havia gran re de moros 378.13), ells no·n saberen res 25.2, farem ço que fer devem e no res àls 42.19, que res no sabien de lur conseyl 43.12*, etc.

Re. De 100 exemples, 6 en cas recte, 2 de subjecte i 4 d'atribut: *anch nuyla re no us clamà mercè 57.53, de cabres enfora, altra re no y pot aturar 320.8, Firam en éls, que no són re 60.20, no és re ço que us deÿen 224.18, e açò no fo re 227.31, nós creem que el pols no sia re 431.17;* la resta, en diverses funcions de cas oblic, per exemple: *per nuyla re 2.28, no li atenien re 8.17, si neguna re deÿen 20.52, tota re farie 25.67, no·ns poc re dir 26.66, no era re 32.12*, etc.

Per tant, hi trobem més exemples de *res* en funció de cas oblic, que no li corres-

pondria, i més exemples de *re* en funció de cas oblic, que li correspon. Ultra això, la darrera forma té doble freqüència d'aparició absoluta que la primera. Tot demostra, d'una banda, la major persistència de *re* en qualsevol cas i, d'una altra, la decadència del valor diferencial de *res* en cas recte (v. *DECLC*, VII, 269-270, s. v. *res*).

c) **Sényer**, sempre en funció de vocatiu.
Senyor, per a totes les funcions sintàctiques.

d) **Hom**. Segons Coromines (*DECLC*, IV, 801, s. v. *home*), la distinció flexiva *hom / home* per al cas recte i l'oblic respectivament sembla que es prolongà fins al període inicial de l'idioma escrit, es mantingué gairebé sempre en Ramon Llull i quedà abolida al segle XIV. En la Crònica, però, es veu encara la distinció, per bé que amb una notable fluctuació: 104 exemples d'*hom* en cas recte (subjecte i atribut): *la millor cosa que l'hom pot haver 1.29, era en aquel temps lo meylor hom de christians 2.25, per ço cor él era hom 4.11, qui era honrat hom 21.70, no la podia haver d'altre hom del món 34.24*, etc.; 40 en cas oblic: *no y lexets entrar negun rich hom ni cavaller 20.40, que enviassen a la vila ·I· hom 32.43, per él faÿa més que per hom del món 34.8, e aquest tan bon feyt no·s farà puys per nuyl hom del món 61.10, que vós li enviàssets hom en qui vós vos fiàssets molt 74.21*, etc.; i 151 en funció de pronom impersonal (v. § 65 c).

Home. 13 exemples d'*home* en cas recte: *dix-nos que ·l· home seu li era vengut 88.5, qui era d'Aragó e home de bon linyatge 92.6, e ·l· home d'aquel leny exí primer en una barcha 108.24, qui era lavors lo meylor home e·l més poderós de Tudela 141.3, que negun home no y venrà 325.10*, etc.; i 12 en cas oblic: *él assogà ·l· home 102.3, que no us tenguen per home leuger 139.18, e dats-nos ·l· rich home de vostra companya 193.19, volguem-lo més comanar a ell que a altre home 206.11, sobre paraules que havia ab ·l· home 323.7*, etc.

En alguna frase apareixen totes dues formes en funció de cas oblic: *E pensam-nos que aquestes paraules no eren bones per saber a negun hom en la ost ni a rich home ni a altre 271.9*. Remarquem un ús d'*hom* en sentit col·lectiu concordat amb el verb en plural: *Car ells sabien bé que de molt hom nos haviem a guardar que no volien nostre prou en açò ni en àls 276.23*. Una altra remarca interessant: l'ús d'*home* no apareix fins al capítol 88, abans només surt *hom*; en endavant alternen amb la fluctuació esmentada.

Així, doncs, és notable l'ús preponderant d'*hom* en qualsevol cas per damunt del d'*home*, usat gairebé en parts iguals en tots dos règims.

PLURAL DELS SUBSTANTIUS I ELS ADJECTIUS

62. a) Observem en la Crònica un clar predomini del morfema *-es* en els plurals dels substantius i els adjectius masculins acabats en *-s* en el singular, per damunt del morfema *-os*, no generalitzat fins al segle XV, i originat —segons opinió admesa avui, sembla, per tothom— en mots amb vocal tònica *o* o *u* per assimilació de la *e* de *-es* a aquella vocal tònica (Par, 1928, 135-136; Fahlin, 1944, 42-51; Badia, 1951, § 114, II; Veny, 1971, 124; Coromines,1971, 312; Faluba, 1980, 179-187): *apreses 1, aragoneses 8 / aragonesos 1, braces 2, braços 2, buces 1, cafices 1, kafizes 1, corses 1 /*

corsos 2, diverses 1, erguylloses 1, falces 1, falses 2, franceses 3, genoveses 2, maravevloses 1, meses (participi) *7, meses* (substantiu) *32 i mesos* (substantiu) *1, pladeses 1, poderoses 6, preses 14, represes 1, romases 6, tornases 2, vases 3.* Hi trobem, doncs, només 4 plurals en *-os*, dos dels quals, tan sols, de mot amb vocal tònica *-o*, *corsos*; els altres dos, amb vocal tònica *-e*, *aragonesos* i *mesos*.

b) De noms acabats en *-x* en el singular, tenim els tres únics plurals en *-ys*: *mateys 2, meteys 1.*

c) Un cas particular és el de *navarres 1 (entre castelans e aragoneses e navarres 16.9)* i el de *navarreres 1 (eren bé apreses los navarreres 146.7)*. Aquest darrer pot ésser un error de dittografia de *-re-* (tenint en compte l'altra forma *navarres*) o un error de *r* per *s*: *navarreses*.

d) Els singulars en *-sch*, *-st*, *-g* (so de *tx*) afegeixen una *-s*: *freschs 1, fusts 2, prests 2, pugs 2, rests 1, tornegs 1, trists 1, vists 6.*

e) Sobre els pocs plurals femenins en *-as*, vegeu § 52 c.

f) *Forts* 6 es manté invariable en femení: *tan forts cartes e tan forts missatges 10.13, Aquí ha ·I· pug qui és molt forts 29.34, fusts bons e forts de dins 69.24, forts castells 128.9, castells de rocha grans e forts 307.3, estes paraules tan forts 324.8.*

ADJECTIUS PRONOMINALS

Demostratius

63. a) Masculí: *aquest 216, aquests 58, est 18, aquel 346, aquell 31, aqueyl 1, aquels 369, aquells 12, cels 4.*

b) Femení: *aquesta 206, aquestes 49, esta 81, estas 1, estes 17, aquela 233, aquella 3, aqueles 73.*

c) Neutre: *açò 537, aiçò 1, aysò 1, essò 1, ço 518, aclò 1, allò 4, alò 13.*

No hi ha cap forma de referència mitjana, *eix*, *aqueix*, *això*.

Notem que les variants en gènere i nombre d'*est* apareixen en una freqüència d'un 18 per cent respecte a les d'*aquest*, que, havent-li fet concurrència des dels orígens de la llengua, acabà per ésser la forma d'ús més general en tots els parlars, llevat del domini valencià.

Les formes *aclò*, *aiçò*, *aysò* són variants occitanitzants (COROMINES, I, 349; III, 233-236, s. v. *eix* i 716-720, s. v. *est*).

Coromines (*DECLC*, III, 719, s. v. *est*) remarca que la forma *cell* es limità en català a les combinacions *cell que* i *cell de*, i és cosa sobretot de la llengua de Llull i d'alguns textos de la part antiga del segle XIV; afirmació que és corroborada en els quatre exemples de la Crònica: *cels d'Aragó 28.9, cels qui hoirien 68, 17, cels que nós amàvem 274.14, cels qui eren en la ost 340.26.*

Possessius

64. a) Primera persona: *meu 7, meus 11, mon 26, mos 8; mia 8, mies 2, ma 21, mes 1; nostre 507, nostres* (m. i f.) *279, nostros 1; nostra 448, nostras 1.*

b) Segona persona: *ton 4, tos 1; tua 3, ta 5; vostre 87, vostres* (m. i f.) *39, vostra 69.*

c) Tercera persona: *seu 54, seus 30, son 221, sos 83; sua 71, sues 5, sa 159, ses 45; lur 180, lurs 72, lus 1.*

No apareixen les formes *teu, teus, tues, tes.*

És notable la major freqüència de les formes àtones en comparació amb les tòniques: un 75 per cent del total de possessius.

d) En uns 34 casos de possedidor plural de tercera persona, en lloc de *lur* o *llurs* són usats els possessius de possedidor singular: *que s'acostassen a aquels del mur tant, tro posquessen hoir la sua paraula; e que ab la voluntat de Déu compliríem la sua paraula e ço que a nós dit havien 40.28 i 29, e aquels qui viuran hauran honor e preu en sa vida e bona fi a la mort 62.7, faem aquela justícia que·s deu fer d'òmens que aytal cosa fan a son seyor 465.9, e vengren-se'n a nostra casa e feren fer sos lits e jagren ahí 22.22, e éls devalaren-se'n ab ses armes 38.21.* Unes 6 vegades alternen totes dues formes de possessiu en una mateixa frase: *E pregam e manam als richs hòmens que dixessen als lurs cavallers que venessen de sos cavalls 220.19, e de ·I· any a enant que porien tornar a lur terra e fer ses faenes 292.16, que aquels...que s'appareylen de exir del regne de València ab ses moylers e lurs fiyls e ab lur roba 365.14, e aquels qui·s...que estien en lurs cases e tengren ses possessions e tengren lur ley 416.18, E que no volien lur mort ni lur destruÿment, ans voliem...e que haguessen lurs mesquites, lur ley, així con havien enprès ab ell en ses cartes primeres 437.23, que els cavallers cavalcaven lurs cavals e carregaven les bèsties...e, així con anàvem descargan, cobràvem ses bèsties una a una 455.16.*

Ferran Soldevila (1971, 32) addueix la vacil·lació en l'ús de *lur* i altres possessius com una prova indiscutible d'una interferència aragonesa en la llengua de Jaume I: «Un escriptor —o un orador— d'integral formació catalana (el *lor* aragonès es va perdre molt abans que el *llur* català) no hauria deixat d'usar correctament el *llur* i no hauria mai usat en el seu lloc el possessiu *son* o *sa, sos* o *ses*». Soldevila desconeix que l'ús d'altres formes de possessiu en lloc de *llur* no és gens insòlit en català antic, ja des de les *Homilies d'Organyà* (GÒRCEN, 1977, 67) fins al *Curial i Güelfa* i el *Tirant lo Blanch*, com ja ho indicava Pompeu Fabra (1912, 150) i ho ratifiquen Badia (1951, § 130, 11) i Coromines (*DECLC*, V, 310, s. v. *llur*; VII, 884, s. v. *seu*). En la Crònica els casos d'altres possessius en lloc de *llur* representen un 3'7 per cent de les ocurrències de possessius.

e) Els possessius àtons s'usen sempre sense article; els tònics, sempre amb article, llevat *nostre, vostre* i *llur*, que, anteposats al nom, poden anar amb article o sense (MOLL, 1952, § 468-469): *que·l començament de la nostra naxença fos bo en les obres nostres havia mester melloramenl 1.6-7, nostre Senyor* (pàssim), *a la derreria de nostres anys 1.32* (cf. *a la derreria dels nostres dies 1.51*), *volguem la nostra pensa e les nostres obres donar 1.43, la reyna, nostra mare* (pàssim), *levat nostre oncle 15.55, no sabíem nostra terra guiar 16.19, e fer vostres coses 22.13, e no farem vostre conseyl esta vegada 29.40, qui era nostre merino 30.11*, etc.; *ab que trencàssem la lur brigola 401.16, meteren mà a adobar de menjar la companya lur 439.5, car aquel...havien gitat de lur conseyl e qui era cap lur 439.14, aquel era lo meylor loch que ells havien per fer oració lur 448.4*, (en aquests dos darrers exemples, el *lur* posposat al nom i sense article), *e éls cuytaren los lurs tant con podien 69.20, que dixessen als lurs cavallers 220.18, preà poch les lurs paraules e les lurs menaces 298.3, faÿen-ho per ço*

car lurs trencaven lurs furs d'Aragó 395.14, per ço can lus trencàvem lurs furs 400.7 (en els dos últims exemples coincideixen el possessiu *llur* i el datiu del pronom personal *llur / lus*).

f) En alguns casos són usats els pronoms personals forts *nós* i *vós* amb el valor dels possessius *nostre, vostre*: *lo vostre pujament és pujament de nós 50.7, que aquest fet se pusca complir a honor de vós e de nós 50.17, e els tenys que venien entorn de nós 57.30, e él exiria en fe de nós e que faria son pleyt ab nós 71.9*

g) Observem l'únic cas de *lus*: *ells ne lus linatges 383.4*, amb reducció fonètica de *-rs* a *-s* (*DECLC*, V, 310, s. v. *llur*), que el fa homògraf del pronom àton datiu *lus* (v. § 69).

Indefinits

65. *Alcun 1, alcuns 2, alcuna 1, algun 6, alguns 44, alguna 8, alguns 13, algú 1, àls 54, altre 233, altres 340, altros 2, altra 183, altruy 2, amdós 1, ambdues 1, cada 35, quada 1, cada un 3, cada una 4, cascun 7, cascuns 2, cascuna 4, cascú 24, hom 151, matex 3, mateyx 1, metex 2, meteys 1, mateixa 3, mateyxa 1, negun 75, neguns 11, neguna 45, neguns 2, negú 65, nengú 1, nient 4, nuyl 52, nuls 1, nuyla 14, nulla 3, qualque 1, quisque 2, re 100, res 55, sengles 5, tal 145, tals 13, tot 281, tots 333, totz 4, tota 140, totes 73, tot hom* 'tothom' *12, tuyt 13, un 13, uns 24, una 162, unes 11.*

Algunes remarques:

a) **Àls** (*DECLC*, I, 237, s. v. *altre*) és usat en diversos matisos semàntics: 'una altra cosa': *E él dix que no podia àls fer 25.62, Sabets-hi àls? 32.19, Jo no hic vinch per àls ni per pladejar 35.29, E no y faríets àls? 36.26, E d'àls podets parlar, e d'àls parlat, que no és res 77.20, e, sinó ·II· bèsties...no li lexaren àls 91.5*, etc.: '(res) més': *farem ço que fer devem e no res àls 42.19, Seyor rei, què volets àls? y calia àls sinó que a aquel temps anàssem sobr·él 373.20, enaixí que àls, a la dita cort, quant en açò que ab ells haviem a parlar ne a endreçar, no y ach deliurat àls 553.9-10*, etc.: 'la resta': *E nós, conexén que aquesta era la veritat e l'àls, monçònega 1.43, mas deïm-ne aytant que fa compliment a tot l'àls 7.5, E l'àls hi serà 36.25, la ost e tot l'àls seria perdut 61.9, A l'àls vos responem que 77.15*, etc.

b) **Altruy** representa un cas de conservació de l'antic datiu llatí vulgar ALTERUI, com el seu equivalent *altri* ho és del datiu llatí clàssic ALTERI. De tots dos casos en què surt a la Crònica, l'un té el sentit de datiu: *nós no havíem aquel sen que sabéssem dar conseyl a nós ni a altruy 15.15;* l'altre presenta una extensió analògica en una altra funció complementària, amb la preposició *de*: *E val més que sobre terra d'altruy ho hajam, que sobre la nostra 388.15.* (*DECLC*, I, 237, s. v. *altre*).

c) **Hom**, en alguns casos i en oracions negatives, dins el seu valor impersonal, dóna reforçament a la negació: *que hom del món no u sabés 192.10, que hom del món no u sàpiga 207.5, que hom no u sabés 208.8, casa que hom de nostre linyatge*

no havia feita 234.2, co que anch hom de nostre linyatge no u poc acabar 240.4, Lo major goany vos ve, e·l major hourament, que hanc no vench a hom de vostre linyatge 242.10.

d) **Tot hom**, segons Coromines (*DECLC*, IV, 803, s. v. *home*), apareix soldat lògicament i semànticament en el pronom *tothom*, al segle XIV, en el *Somni* de Bernat Metge i la *Crònica* del Cerimoniós: «en canvi—continua—, no ho estava en el segle XIII, car un cas de *tot hom* en la *Crònica* de Jaume I és netament de dos mots: *...e él faria dret a tot hom que clams hagués d'ell 21.10*: així es tracta del concepte de *hom* subjecte de dret feudal (*tot hom* = tot vassall).»

Crec, però, que en les 12 vegades on apareix el sintagma *tot hom* en la Crònica —certament amb tots dos elements escrits separadament en el ms. H— resulta més obvi i natural d'interpretar-lo en el sentit del pronom indefinit *tothom*, que no pas en el de cap altra matisació específica: *e él faria dret a tot hom que clams hagués d'él 21.10, car a tam bon ardit con aquest tot hom vos i deu ajudar e de paraula e d'obra 52.28, E tot hom se deu pensar, e pot, que Déu e la sua mare no·s partirà vuy de nós 62.9, e que li ajudaríem contra lo rey de Castella e contra tot hom que li volgués fer mal a tort 143.7, e deÿa, a tot hom que amava, sobrino 224.7, que tot hom que hauria paraules ab los moros...que fos pres 340.1, que tot hom que parlàs ab los moros que·l presessen 340.7, castigar-vos n'em en tal manera, que tot hom qui tolra'ns vuuyla Xàtiva se'n guardarà 340.28, que tot hom qui u hoís se'n maraveylaria 366.18, E nós dixem que tot hom de nostra terra qui hagués clam de nós, que vengués a nós e que·l li adobaríem 383.10, així que tot hom podia anar pels camins salvament e segura 422.10, e nós trametríem-los a dir que·ls guiaríem de tot hom 547.17*. Coromines acaba afirmant que «en els segles XII i XIII en lloc de *tothom* es deia *tuit*» (i cita l'únic cas de les *Homilies d'Organyà*: *en aquel loc cessaran les lengües de tuit 2v4*).

e) **Tuyt**, però, que surt 13 vegades en la Crònica, sempre com a subjecte, crec que té ja el sentit pronominal i col·lectiu —d'altra banda, com *tot hom*— equivalent, però, a l'actual valor pronominal de *tots*, usat amb referència a un plural enunciat anteriorment o sobreentès: *E tengren-ho tuyt per bo 49.20, s'acordaren tuyt 49.37, tuyt vengren a la cort 50.2, que a migant maig fóssem tuyt a Salou 55.15, e estaven tuyt suau 57.38, que tuyt van brescan 64.24, tuyt som venguts aquí 78.35, e deÿen per la vila tuyt 90.6, que s'armassen tuyt 175.4, coneguessen tuyt que 206.17, aquest és l'acort en què tuyt havem vist e pensat 233.1, escridaren-se tuyt e dixeren 393.13, E tengren tuyt per bo aquest conseyl 424.18* (vegeu-ne més exemples d'altres autors medievals en el *DCVB*, X, 573, s. v. *tuit*).

f) Finalment, no hi ha cap exemple de *qualsevol, qualsevulla, quelcom* (o *queacom, queucom*).

Quantitatius

66. *Gens 2, massa 1, menys 69, meys 2, més 190, molt 334, molts 40, molta 10, moltes 28, plus 18, poc 9, poch 66, pochs 14, poca 11, pocha 3, poques 2, prou 5,*

pus 234, quant 219, quants 11, quans 3, quanta 3, quantes 2, tant 249, tants 14, tan 227, tans 3, tanta 28, tantes 4.

Observem la diversitat de freqüència de *plus 18, pus 234* i *més 190* (*DECLC*, VI, 624, s. v. *plural*) i la concurrència d'algunes d'aquestes formes en una mateixa frase, com les següents (on actuen com a adverbis): *E per ço no y volem pus metre de les ciutats, car no n'hi ha plus sinó Barçelona 54.13. E féu fer ·XII· candeles, totes de ·I· pes e d'una granea, e féu-les encendre totes ensemps, e a cada una mes sengles noms dels apòstols, e promès a Nostre Senyor que aquela que pus duraria, que aquel nom auríem nós. E durà més la de sent Jacme bé ·III· dits de través que les altres 5.23-24.*

Interrogatius

67. *Cal 9, qual 56, quals 7, què* (pàssim), *qui* (pàssim), *quin 5, quins 1, quiny 2, quinys 2, quinya 3, quines 1, quinyes 5, quiyes 1.*

Les formes *cal, qual* i *quals*, com a interrogatius, no són castellanismes, com opinava Manuel de Montoliu, sinó formes ben comunes a l'edat mitjana (Bruguera, 1977, 95; *DECLC*, VI, 887, s. v. *qual*).

En uns pocs casos es nota el sentit originari de QUALIS, més aviat qualitatiu, equivalent a 'com': *bé deuríets guardar lo negoci qual és 392.9, E pensats de cavalgar e no tardets, que jo sé·l logar qual és 132.11, E él respon-nos a la demanda que vós li demandats del castell de Xàtiva, que vós sabets bé lo castell de Xàtiva qual és, que no n·à altre meylor en tota la Endeluzia 386.14, E vejats la virtut de Déu cal és 58.25.*

Per la resta, les formes de *qual* i *quin* (o *quiny*) es reparteixen una mateixa funció adjectival interrogativa, amb una proporció sensiblement més gran (un 78'3 per cent) d'ús de *qual: Seyor, ja havets vist qual conseyl vos daven, que us levàssets d'aquest logar 170.10, e vench ab carta dels veyls de la vila, quals coses nós los fariem ni quals no 418.3, E aquí haguem nostre acort en cal manera nos captendríem 94.6; E demanaren-nos quin conseyl havíem trobat 99.21.*

PRONOMS PERSONALS

Tònics

68. *Jo / yo, tu, mi, él / ell, ela / ella, si, nós / nosaltres, vós / vosaltres, éls / ells, eles / elles.*

Com en altres textos medievals (v. Par, 1923, 22; Badia-Moll, 1960, 1321 i 1334), trobem en la Crònica l'ús habitual dels pronoms personals tònics en règim oblic, molt sovint acompanyats de preposició, en casos en què la llengua moderna usa només els pronoms àtons o bé els tònics i els àtons simultàniament.

L'ús tan freqüent de les formes tòniques dels pronoms amb preferència a les àtones en la Crònica relativitza l'afirmació de Badia - Moll (1960, 1334) sobre l'ús dels pronoms en Ramon Llull: «Aquest ús de formes tòniques per les àtones correspo-nents és degut a l'afany de precisió que transpira tota la llengua de Ramon Llull, que

l'obliga a repetir idees i mots i a multiplicar referències gramaticals. (...) Per això mateix, la mentalitat moderna considera superflus, en molts casos, els pronoms subjectes, tan abundosos en el llenguatge lul·lià». Aquest ús no és cap peculiaritat de Ramon Llull. És habitual en la Crònica, com ho és també en les *Vides de Sants rossellonesos*, com indicava ja Coromines (1971, 333): «Moltes singularitats que ofereix l'ús dels pronoms són també, en definitiva, degudes a la influència del llatí» (és a dir, del text llatí original que tradueix l'autor de les *Vides*). (...) «Caldrà atribuir així mateix a la presència del model llatí la substitució dels pronoms àtons, espècie desconeguda en la llengua mare, per formes pronominals accentuades (...): *profitara a nós* (en comptes de *nos profitara*), *dix a mi, remembra a mi, donà a mi dolor, a tu offir, dix a él, féu fer a si*. Algunes vegades usa conjuntament el pronom tònic i l'àton, tan en el complement directe —*él diligentment tu·l demana*— com en l'indirecte: *a tu d'aysò mils te respondrà*. A les classes de gramàtica es devien traduir sistemàticament les formes verbals llatines per formes vulgars acompanyades dels pronoms subjectes a fi d'evitar tota ambigüitat. Em sembla que l'abús de pronoms subjectes que notem a les *Vides* és com un deix d'aquell costum. Així: *tu·l demana, les lànteas de la esgleya él trencà, lo sant baró una massa d'aur...el gità*».

Crec que, a la vista dels nombrosos exemples de la Crònica, comuns amb els de les *Vides* i els de Llull, com els d'altres textos antics, cal considerar, doncs, en el català antic l'ús repetitiu dels pronoms tònics en cas recte, de subjecte, així com en cas oblic, com un arcaisme llatinitzant (cf. VÄÄNÄNEN, 1971, 199; ID, 1987, 52) que va afeblint-se i desaparèixent amb el temps.

Vegem ara alguns exemples d'ús de pronoms tònics en la Crònica:

a) Subjecte: Les formes tan repetides *E él dix, E éls dixeren, E nós dixem, E nós anam, E nós atorgam-li-ho, E aquel present que él adux, partim-ho 71.16, que agués-sem treuga ...e que·ns donàs...de les rendes que él havia levades les peytes 25.20, pujam-lo veer e·l castell, E él començà a dir 139.2, E així con él ho dix, faem armar 116.1, E respòs-nos él molt brau e molt mal 148.1, E per ço can éls no eren estats en lo feyt nostre 446.19, e havia nom N'Arambiays, E nós aculim-la bé 34.6, E demanam-ho nós als nostres de Cocentayna 375.10, E si vós açò no volets fer, fem-vos saber 518.10, Seyors, vós deuríets enviar 224.11, car per ·I· morabetí que vós hi metats del vostre, nós vos en darem ·X· 388.20, E él dix: «Sol que vós iscats de València 317.14*.

b) Complement directe: *Si a Don Pedro Aonés ferits, que a mi ferrets e a mi haurets a ferir primer 24.4, e trià a mi per aquel 74.11, e vós ajudat a mi 146.11, volets ociure a nós e a vós 61.7, Déu féu a vós per règer a nós 50.5, per raó de retenir a nós 109.16, que liurà ad ell nós per nodrir 8.5, e lexaren a nós sols ab él 26.5, que armem nós e nostres cavals 91.11, que ells ... e tolre éls d'aquela mala via 345.11, isqueren bé ·LX· sarraïns ab armes per reebre éls e recuyliren-los en la cova 99.13*.

c) Complement indirecte: *e han volentat de moure a mi barayla 20.27, Mas, pug veg que a vós no plau, a mi no plau 33.42, volia entrar en Rosseyló per fer mal a él 21.5, aduxeren la testa d'Ifantilla a nós 70.18, aduÿen lo conduyt a nós 134.16, no·s volgren retre a nós 118.5, E, segons que a nós dixeren 46.11, e dar a vós ahina 206.16, per obeyr a vós 22.9, que·s retessen a éls 114.13, Enviaré a éls e diré'ls-ho 40.23*.

d) Complement circumstancial amb verbs de moviment: *digats als seyors dels leyns*

que vinguen a mi 216.10, que ell personalment vingués a nós a Alcalà 475.4, acostà's a nós 133.15, vengren a nós a la nostra tenda 166.7, que venguen a vós ab brandons 298.8, seré tornat a vós ab lo conduyt 197.6, si s'acostava a él 356.14, porien exir a éls los sarraïns 261.7.

e) Reduplicació amb pronoms àtons: *clam-vos mercè que·m perdonets a mi e als altres qui en esta cosa havem estat 33.43, tostemps l'avia amat e honrat a él e a l'Espital 95.21, que nós l'en faéssem passar en Barberia a él e a son llynatge 78.18, placeren-nos molt a nós e a aquels de la ost 270.2, que·ns defendria a nós e a les nostres coses 337.8, tants castells nos tolrien a nós e al rey de Castella 366.18, que no us ho torn en perjudici a vós ni als vostres 390.28.*

L'ús reduplicatiu de pronoms tònics i àtons en comparació amb l'ús de només els tònics representa un 5 per cent.

f) El reflexiu de tercera persona *si* és usat normalment amb referència singular, però també a vegades amb referència plural: *E, quan los sarraïns hoïren açò, hagren gran temor entre si 120.26, enviaren-nos...los sarraïns missatgers d'aquells que havien ni podien trobar entre si 368.2, que no haguessen barayla entre si ni ab altres 415.19, e·ls ciutadans hauran lur acort per si 49.19, e sobre açò, mogueren-se per si 90.6.*

g) El sintagma *mi, si* + numeral ordinal: Jordi Rubió i Balaguer (1973) ja va fer notar que fins aleshores no havia sabut veure estudiat aquest sintagma en les nostres gramàtiques. Construccions com *mi terç, si quart, si altre* (vestigi del llatí ALTER en el sentit de 'segon') apareixen en textos medievals catalans, i formes paral·leles, també en textos occitans i francesos. Se'n troba la base en el mateix llatí tardà. El sintagma en qüestió no sempre ha estat ben interpretat. Rubió ja indicava el valor d'ablatiu absolut de l'expressió, més evident, naturalment, en les formes llatines. És a dir, 'essent jo o ell el tercer o el segon' per 'jo o ell amb dos més o un altre'. Joan Coromines (*DECLC*, VI, 899, s.v. *quatre*, i n. 3; VII, 885, s. v. *seu*) ja explica àmpliament aquest sintagma en la mateixa línia que Rubió i els pocs autors citats per aquest que s'han interessat per la qüestió. També indica Rubió que les formes llatines, provençals i franceses que coneix no porten preposició abans del pronom. Les catalanes la porten en alguns exemples. La forma més antiga sembla que no en portava. Potser la preposició va ésser introduïda quan un copista volia aclarir el sentit del sintagma. En aquests casos la preposició va amb verbs de moviment. Rubió cita exemples de les grans cròniques catalanes. Però, quan ho fa de la Crònica de Jaume I, n'aporta cinc, confrontats amb el text llatí de Marsili, que curiosament no presenten l'esmentat sintagma, llevat d'un sol cas. La seva atenció es fixava més en el text llatí de Marsili i la corresponent versió catalana publicada per Quadrado, que sí que ofereixen el sintagma tractat. En el nostre text, però, en tenim els clars exemples següents (n'indico les variants textuals que hi fan alguns mss.): *cavalgà Don Ato ab si quart (C ab si quatre) de cavalers 26.21, seguir-vos he ab mi (E un) quart (V quatre) de cavallers 54.4, enviam En Guillem de Rocaful ab si (E om. si) Vè de (E V om. de) cavallers 425.1, E puys anam-nos-en a ·I· loch qui ha nom la Cantarela; e aquí eren ab nós nostres fiyls e·l maestre d'Uclés e·N...ab si altre 429.3.* Com es veu, hi apareix sempre la preposició *ab* i amb verbs de moviment. Però tenim també aquest exemple: *E quan vench al sol ixit, Don Blasco vench se Vè en sos cavals 135.1.* Tots els altres mss. duen *si Vè*, menys F, que duu *ab si ·V·*.

Àtons

69. *Formes simples.*— Com és habitual en català antic, el nostre text presenta gairebé només formes plenes, tant en posició enclítica com proclítica, amb les variants reduïdes i elidides, en contacte anterior o posterior amb vocal, segons el quadre següent:

	Darrere el verb		Davant el verb	
1 p.s.	*-me*	*'m*	*me*	*m'*
pl.	*-nos*	*'ns*	*nos*	
2 p.s.	*-te*	*'t*	*te*	
pl.	*-vosl-us*		*vos/us*	
3 p.s.	*-se/-s·*	*'s*	*se*	*s'*
	-lo	*'l*	*lo/el*	*l'*
	-la		*la*	
	-li		*li*	
pl.	*-los/-lur/-lus*	*'ls*	*los/lur/lurs/lus/els*	
	-les		*les*	
neutre	*-ho/-o*		*ho/o/u*	
adverb.	*-ne/-n·*	*'n*	*ne/en*	*n'*
	-hi/-y		*hi/y*	

Fan excepció a l'ús habitual de les formes plenes, en posició proclítica, un cas de *el*, dos de *els* i cinc de *en*: *e el estalviarem 173.6; sí que, a les primeres ferides que els faeren, s'agueren a vençre los nostres 218.5, que creguessen a aquests tots ·III· de la missatgeria que els dirien per nós 118.11; qui més en daven 498.21, que jo e vosaltres en farem 366.13, sí gran honrament en podets haver 151.14, quanta levar en poran 365.15, ab tot ço que levar en porien 367.14* (v. COROMINES, 1971, 316).

70. Pel que fa a l'ordre de col·locació dels pronoms àtons, tant en les formes simples com en les combinacions entre ells, Moll (1952, 363-365) creu que en català antic es col·loquen sempre en posició enclítica amb infinitiu, gerundi i imperatiu, per bé que no sempre en aquest darrer cas. En els temps d'indicatiu i subjuntiu els pronoms s'anteposen o posposen al verb, però és molt freqüent aquesta darrera posició. En les combinacions de verb finit i verb infinitiu i gerundi, el pronom es pot col·locar davant el verb finit o després de l'infinitiu o gerundi, però predomina la tendència a la primera d'aquestes construccions.

D'altra banda, Badia-Moll (1960, 1347) afirmen que Ramon Llull prefereix la col·locació enclítica del pronom amb el verb i, si es tracta de temps compostos, amb el verb auxiliar. Amb tot, sembla que les partícules davant el verb fan enclítics seus els pronoms, i, per tant, aquests queden anteposats al verb. Els grups de pronoms àtons tendeixen francament a l'anteposició.

En canvi, Coromines (1971, 275), dissentint de Moll, sosté que la tria entre l'enclisi i la proclisi era independent del temps o el mode del verb; el pronom es posava normalment, qualsevol que fos la forma verbal, immediatament darrere la primera paraula de l'oració (deixant de banda algunes excepcions i, en particular, de vegades, les conjuncions unitives, que en rigor no pertanyen a cap de les dues oracions).

Aquestes regles són de raó més aviat rítmica, però d'aplicació estrictament gramatical.

Cal remarcar bé que cap d'aquestes regles no es compleix satisfactòriament en la Crònica de Jaume I. Si de cas, podem avançar tot seguit que potser s'hi veu més vigent la de Coromines (per exemple: *los ·IIII· ne moriren e estorçeren-ne los ·II· 107.9*), però amb una quantitat tan gran d'excepcions, que en resulta molt relativitzada. Ho veurem en cada forma pronominal.

71. En dono, de cada una, el nombre de casos en posició enclítica i proclítica, amb uns quants exemples de cada posició, i el nombre d'excepcions (= exc.) a la norma de Coromines de col·locació del pronom després de la primera paraula de cada oració, amb alguns exemples de mostra:

-me 20: *e dix-me de part d'él 242.12;*

exc. 5: *E d'açò creets-me bé 169.14, Ara mostrats-me 150.1, mas jau-me en penyora 214.13, e vós dats-me quantes azembles ha aquí vostres 215.3, Mas digats-me 150.4.*

'm 10: *e sembla'm que 155.10;*

exc. 4: *E així jo parti'm d'alò 492.9.*

me 39: *E si vosaltres me ajudàvets 196.9.*

m' 43: *So que Déus m'à donat 76.15.*

-nos 762: *E param-nos a aquel portal 258.4;*

exc. 120: *e nós aturam-nos 32.39, E sobre açò nós tornam-nos a l'apostoli 534.6, E per fatiga d'ells haguem-nos a menjar 25.16, E puys levaren-nos a Sent Fermí 5.17, E d'aquí mudam-nos a les Celles 29.1;* comparem aquests darrers exemples amb els següents de la mateixa estructura sintàctica: *los dixeren que nós nos acostaríem 118.12, e que nós nos acostàssem a Cuylera 311.9, E nós nos cuydam 362.10, E aquí nos mostrà gran miracle nostre Seyor 107.9.*

'ns 150: *e menà'ns a aquest port 490.2;*

exc. 29: *E·l maestre levà'ns a Monsó 11.14, E él liurà'ns aquela torre 310.8, e ell donà'ns celada 375.20;* compareu: *que ella nos conseylava bé 278.17, E aquí nos mostrà gran miracle nostre Seyor 107.9.*

nos 452: *per la fe que él nos à comanada 75.16.*

-te 3: *Ren-te, él deÿa 60.43.*

't 2: *Acosta't tu a éls 356.12.*

te 2: *enguany te goanyà treuga del rey d'Aragó 374.9.*

-vos 168: *E comanam-vos a Déu 241.24;*

exc.38: *E él respon-vos 336.12.*

-us 30: sempre després de verb acabat en vocal: *e respondrà-us a açò 35.34;*

exc. 14: *e jo diré-us veritat 469.10.*

vos 172: *que nostre Seyor vos ajudarà 169.9.*

us 196: sempre després de mot acabat en vocal: *que us ajudarem 531.16.*

-se 182: *e tiraren-se a ·I· part 193.5.*

-s· 1: *E Don Nuno, enans que·ls començàs sa raó, pres-s·a riure 74.16;*

exc. 33: *e éls giraren-se a nós 227.27.*

's 123: *e començà's a Carnestoltes 90.1;*

exc. 42: *e Fferran Péreç de Pina acostà's a ell 135.10.*

se 161: *E nós veem que·l conseyl se arravatava 32.3.*

s' 163: *la clerecia s'acordarà a una part 49.8.*

-lo 112: *e donaren-lo a aquels procuradors 549.4;*

exc. 24: *E Don Alò atench-lo 26.23;* compareu: *nós lo pendrem 35.42, vós lo perdrets 57.48, car nós lo pregam 495.9.*

'l 22: *E demanà'l aquest frare 389.10;*

exc. 2: *E l'infant havíe'l comanat a 341.13.*

lo 52: *nós lo adurem a punt e a saó 415.29.*

el 1: *e el estalviarem 173.6.*

l' 81: *E Jacme, fiyl nostre, l'amaria 563.7.*

-la 52: *e trobam-la a la Bisbal 550.8;*

exc. 10: *e éls defendran-la 200.4.*

la 204: *que vós la acabarets 54.7.*

-li 360: *e dixem-li aquestes paraules 298.1;*

exc. 126: *E nós dixem-li a Don Blasco 27.3;* compareu: *E en açò que nós li enviam 324.28, nós li enviam ·I· cavaller 272.13, que nós li enviam nostre missatge 275.11, que nós li enviàssem 520.2.*

li 408: *que·l rey li ach dites 78.7.*

-los 515: *e dixem-los així 105.17;*

exc. 116: *E nós demanam-los de conseyl 32.21;* compareu: *E quan los nostres los combatien 100.20, que ell per nós los complís 247.17, que nós los conexíem 301.17, En guisa los cuytaren los nostres 201.5, que nós los deyem 438.1.*

-lur 4: *e enviam-lur missatge 40.13.*[26]

-lus 9: *de fer-lus dret 395.7, e dixem-lus 21.71;*

exc. 2: *E nós dixem-lus 34.39, e açò enviaren-lus a dir 114.13.*

'ls 8: *A aquels qui ben vol, fa'ls fer lo meylor 174.36, e hauria'ls hom 193.3, e pesà'ls molt 171.8;*

exc. 5: *e·l rey Don Alfonso de Castella havia'ls feyt cavallers abdós 436.7.*

los 235: *car nós los aguisaríem ·III· coses 437.13.*

lur 1: *sobre açò que nós dit lur havíem 369.9.*

lurs 1: *per ço car lurs trencaven lurs furs d'Aragó 395.14.*

lus 6: *per ço can lus trencàvem lurs furs 400.7.*

els 2: *la missatgeria que els diríem per nós 118.11.*

-les 11: *e faem-les armar mantinent 265.3;*

exc. 1: *e els altres deffeniren-les 72.11.*

les 49: *e que les adoben 194.25.*

-ho 128: *e demanam-ho a cascun dels sarraïns 225.7;*

exc. 33: *e nós sabem-ho 180.18.*

-o 2 (exc.): *E Don Nuno sabé-o 21.2, si él provar-o pogués 515.2.*

ho 234: *que vós ab ·II· ho acabarets tot 146.23.*

o 7: *e volem saber si o volets 25.61.*

u 216: *que jo u faça 80.12.*

Pel que fa a la tria de les variants *ho / o / u*, trobem *ho* enclític usat 162 vegades després de verb (o pronom, en les combinacions) acabat en consonant i 24 després de vocal; *ho* proclític, 267 vegades després de mot (o pronom, en les combinacions) acabat en consonant i 89 després de vocal; *o* enclític, 4 vegades després de verb (o pronom, en les combinacions) acabat en consonant i 6 després de vocal; *o* proclític,

26. Sobre el datiu *lur, lurs, lus, los*, vegeu VÄÄNÄNEN, 1971, 197; BADIA, 1951, § 123, II; COROMINES, 1971, 163; *DECLC*, V, 309, s. v. *llur*.

15 vegades després de mot (o pronom, en les combinacions) acabat en consonant i 17 després de vocal: *u*, totes 217 vegades només proclític i únicament després de mot (o pronom, en les combinacions) acabat en vocal. Per tant, només *ho* és forma preferent després de consonant, i *u* és forma única després de vocal; *o* és usat en posició proclítica el triple de vegades que en posició enclítica, però quasi en la mateixa proporció tant després de consonant com després de vocal, en cada posició.

-ne 67: *E haguem-ne gran gog 318.19;*
exc. 8: *E ell fon-ne alegre 542.8.*
-n· 1: *E sabets-n·als? 64.5*
'n 7: *E havia'n ·C· en la ost o pus 84.37;*
exc. 1: *E él responie'n bé 109.19.*
ne 63: *tota la gent ne parla 286.10.*
en 5: *que jo e vosaltres en farem 366.13.*
n' 120: *e major confort n'aja el rey 389.2.*
-hi 180: *e hirem-hi ab ·XV· cavallers 200.11;*
exc. 28: *E nós fom-hi al matí 530.4*
-y 13: només després de verbs acabats en vocal: *E fo-y En Rochafort 38.6.*
hi 281: *quant nós hi acorriem 545.5.*
y 452: només després de mots o partícules acabats en vocal: *pus raó no y havia 2.39.*

72. *Combinacions binàries.*— Referent a la combinació binària de pronoms àtons, F. de B. Moll (1952, 366-369) indica que en el català antic els pronoms derivats del llatí ILLU en funció de complement directe es col·loquen sempre en primer lloc respecte als altres, incloent-hi el pronom *li*, que pot prendre també les formes *hi / i / y*. Els pronoms *ho, hi, ne* sempre van en segon terme de la combinació amb els altres. La forma *ne* s'anteposa a *hi*. I en altres combinacions restants el pronom complement directe sempre precedeix l'indirecte. Semblantment, en síntesi, ho exposen Badia-Moll (1960, 1335).

Jaume Vallcorba (1983), en canvi, en un seu estudi sobre els pronoms àtons, molt ric de documentació antiga (tot i que, curiosament, no hi ha ni una sola citació de la Crònica de Jaume I), subratlla que les funcions sintàctiques no exerceixen, en el català antic, cap influx en l'ordre de col·locació dels pronoms en combinació, que es regia més aviat per criteris merament formals de col·locació segons certs grups de formes pronominals. Però, com el mateix autor reconeix implícitament, el criteri formal coincideix amb el sintàctic, quan intervé en la combinació un pronom derivat de ILLU: si aquest representa el complement directe, va al davant.

En la Crònica regeix aquesta regla combinatòria dels pronoms àtons:

3p (Ac.)+1p+2p+3p (*sellíllos*)+*ho*+*ne*+*hi*.

Dono a continuació el quadre sinòptic de les combinacions binàries que apareixen en el nostre text i exemples de cadascuna de les combinacions enregistrades. Cal fer observar que en alguns casos, indicats entre parèntesis, el pronom *lo* té la funció de *ho*, i *y* o *i*, la de *li*, com es dóna en altres textos antics:

COMBINACIONS BINÀRIES DE PRONOMS ÀTONS

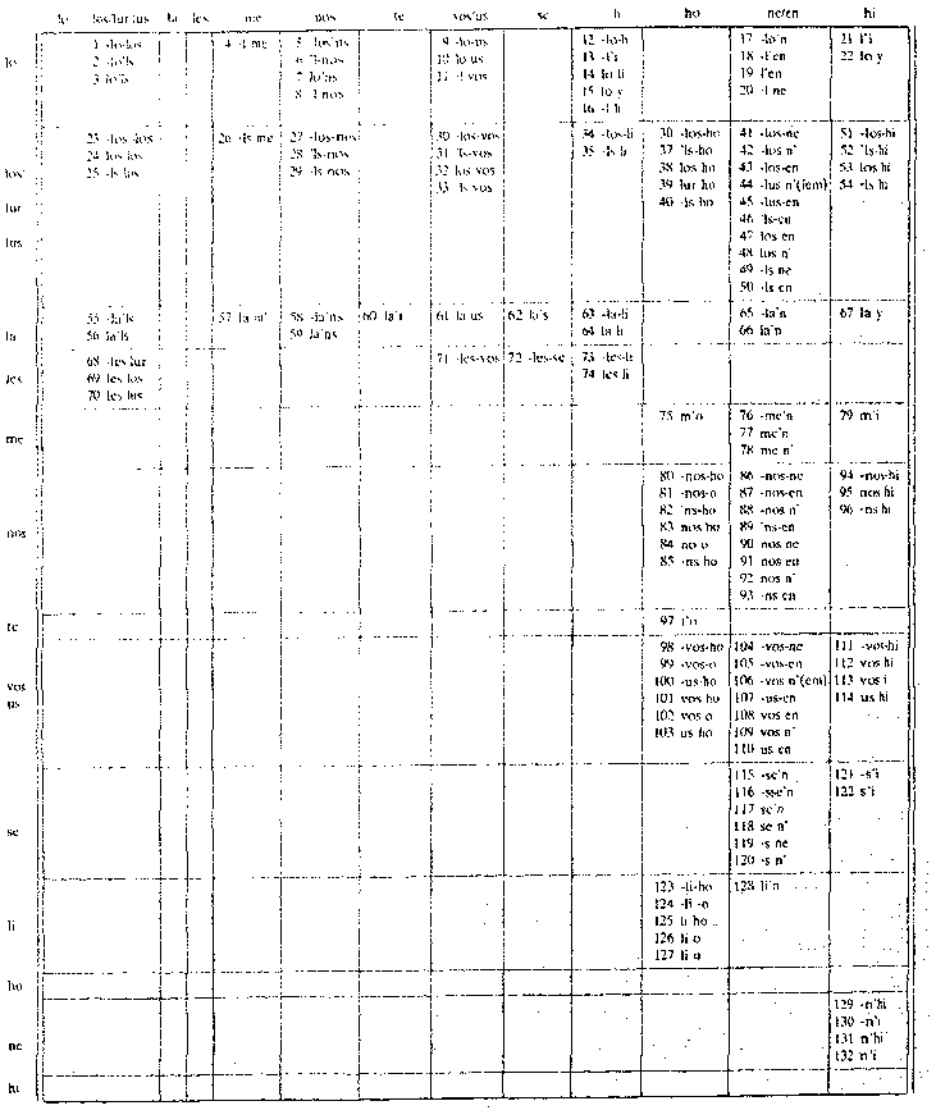

1. **-lo-los** 1: *E nós entenem que deÿen bé e que daven lo pus san conseyl; e atorgam-lo-los (lo = ho) 370.32.*

2. **-lo'ls** 3 (exc.): *e éls donaren-lo'ls 2.43, los de la ost tolien-lo'ls 156.12, E nós volíem-lo'ls donar 487.3.*

3. **lo'ls** 1: *e con lo'ls trencàssem 395.16.*

4. **·l me** 2: *e que·l me podets rete 136.22.*

5. **-lo'ns** 5: *e tolgueren-lo'ns 26.13;*

exc. 1: *E sempre mantinent reteren-lo'ns 252.6.*

6. **'l-nos** 3: *e amenà'l-nos 340.12;*

exc. 1: *E él prestà'l-nos 223.33.*

7. **lo'ns** 3: *que ell lo'ns lexàs 489.15.*

8. **·l nos** 9: *que·l nos liurarien 555.13.*

9. **-lo-us** 2 (exc.): *E yo mostrar-lo-us he 60.35.*

10. **lo us** 1: *nós lo us farem 68.23.*

11. **·l vos** 3: *jo·l vos hauré 468.9.*

11a. **-lo's** 1: *meteren-lo's 26.16.*

12. **-lo-li** 8: *e donam-lo-li de bon grat 71.21, e que·ns pregava que tro al matí que·l déssem espay, e puys que venria a nós, E nós vim que d'altra guisa no podia ésser, e atorgam-lo-li (lo = ho) 313.22;*

exc. 3: *E nós donam-lo-li 338.4, 504.7, E nós atorgam-lo-li 352.15.*

13. **-l'i** 1 (exc.): *E sobre açò envià'ns altra vegada missatge lo rey de Maylorques que li enviàssem Don Nuno, e parlaria ab él. E nós enviam-l'i (i = li) 76.3.*

Totes les formes en *i* es troben combinades només amb els pronoms *l'*, *m'*, *n'*, *s'*, llevat un sol cas: *vos i deu ajudar 52.29.*

14. **lo li** 4: *que nós lo li deffendríem 511.9, E deÿa aquest frare que aquel que aquesta visió havia vista, lo li (lo = ho) havia dit en penitència 389.12.*

15. **lo y** 3: *e que nós per re del món no podíem estar que no ajudàssem al rey de Castella, pus promès lo y (lo = ho, y = li) avíem 406.12.*

16. **·l li** 11: *que·l li atenats 46.32.*

17. **-lo'n** 3: *e faem-lo'n levar 549.15.*

18. **-l'en** 1 (exc.): *e nós donam-l'en licència 521.12.*

La forma *en*, en posició enclítica, apareix sempre després de la forma *l'* i les acabades en *s: nos, 'ns, ·ns, vos, us, los, lus, 'ls, ·ls;* però compareu amb *ne*, que també apareix després de *los, nos, vos* (per exemple: *e volguem-los-ne fer pagars e tornam-nos-en en Exàtiva 558.15)*, en una proporció de 26 casos respecte al total de 93 (formes simples i combinades): la resta, 67 formes simples, després de verb acabat en consonant o *u: pregam-ne, fets-ne, mes-ne, fer-ne, feu-ne*, etc. En posició proclítica, *en* també apareix sempre després de la forma *l'* i les acabades en *s: nos, ·ns, vos, us, los, ·ls*, i abans de verb començat en consonant, llevat d'aquests casos (pel que fa al mot precedent): *qui més en daven 498.21, que jo e vosaltres en faríem 366.13, si gran honrament en podets haver 151.14, quanta levar en poran 365.15;* i d'aquests altres (pel que fa al verb següent): *que·ns en anàssem 94.13, que·ns en hajam 166.25, que·ns en hauríem 400.17;* casos, aquests darrers, en què el pronom hauria pogut prendre la forma elidida *n'*.

19. **l'en** 4: *que nós l'en faéssem passar 78.17.*

20. **·l ne** 7: *no·l ne podia trer 204.7.*

21. **l'i** 2: *E pus vim que no·ls podíem tenir dan e que l'i pendríem 174.31.*

22. **lo y** 3: *E si jo lo y trop...enviar-vos he tot lo conduyt que hi trop 215.4.*
23. **-los-los** 1: *E liuram-los-los 63.25.*
24. **los los** 5: *Los los havíem emparats 544.7.*
25. **·ls los** 5:*que·ls los pach hom aquí 165.4.*
26. **·ls me** 1: *no·ls me prestava 165.6.*
27. **-los-nos** 6: *e metem-los-nos denant 174.25;*
exc. 2: *e ells donaren-los-nos 484.8, i éls enviaren-los-nos 160.3.*
28. **'ls-nos** 2: *E donà'ls-nos 481.9.*
29. **·ls nos** 3: *que·ls nos liuràs 26.19.*
30. **-los-vos** 1: *Veus-los-vos aquí 227.10.*
31. **'ls-vos** 4: *e ve'ls-vos aquí 21.81, 26.35, 100.7, 193.13.*
32. **los vos** 1: *los vos derrocarem 287.8.*
33. **·ls vos** 1: *No·ls vos cal molt cercar 100.6.*
34. **-los-li** 4: *e donam-los-li 411.13;*
exc.2: *E nós donam-los-li 92.19.*
35. **·ls li** 2: *no·ls li devíem dar 24.7.*
36. **-los-ho** 16: *e dix-los-ho 159.1;*
exc. 6: *E nós atorgam-los-ho 418.8.*
37. **'ls-ho** 3: *e diré'ls-ho 40.23.*
38. **los ho** 6: *nós los ho havíem dit 159.2.*
39. **lur ho** 1: *molt lur ho graýem 40.14.*
40. **·ls ho** 21: *així·ls ho atendríem 250.15.*
41. **-los-ne** 5: *E faem-los-ne exir 231.13;*
exc. 1: *e puys faýem-los-ne enviar 161.10.*
42. **-los n'** 1 (exc.): *e nós dar-los n'íem 220.21.*
43. **-los-en** 3: *e féu-los-en carta 190.9;*
exc. 2: *E nós pregam-los-en 165.10, E ab aytant enviam-los-en 438.13.*
44. **-lus n'** 1: *e dar-lus n'íem 164.10.*
45. **-lus-en** 1: *e deus-lus-en ·1·a gran partida 374.7.*
46. **'ls-en** 2: *E trobé'ls-en molt durs 96.4;*
exc. 1: *E·l rey de Castella havie'ls-en tramès altre 372.3.*
47. **los en** 7: *que·ls sarraïns los en gitarien 446.11.*
48. **los n'** 1: *can los n'avia pres ta·mal 267.9.*
49. **·ls ne** 2: *no·ls ne pusca trer 324.17.*
50. **·ls en** 17: *que·ls en dam solta 52.27.*
51. **-los-hi** 1: *metien-los-hi balestes e conduyt 16.24.*
52. **'ls-hi** 1: *e donà'ls-hi 36.4.*
53. **los hi** 9: *lo temps los hi adux 104.17.*
54. **·ls hi** 8: *ni que·ls hi entràs major poder 134.19.*
55. **-la'ls 1:** *que era prop Montsó, faem-la'ls combatre 401.3.*
56. **la'ls** 6: *no la'ls pot tolre 21.52.*
57. **la m'** 2: *que no la m'ajudassen a pendre 170.6.*
58. **-la'ns** 1: *E mostrà-la'ns així 434.11.*
59. **la'ns** 26: *que no la'ns devia dar 21.38.*
60. **la't** 1: *que la't goany 374.10.*
61. **la us** 6: *Jo la us mostraré 434.11.*
62. **la's** 2: *la's prenguessen 407.11.*

63. **-la-li** 6: *e ajudem-la-li a goanyar 199.21;*
exc.1: *e nós mateix tragem-la-li 173.3.*
64. **la li** 15: *l'alcayt la li darà 347.3.*
65. **-la'n** 1: *E pregam-la'n molt 23.18.*
66. **la'n** 1: *no la'n lexàs tornar 2.27.*
67. **la y** 2: *no la y podíem haver laores 313.9.*
68. **-les-lur** 1: *E quan foren feytes les cartes, faem-les-lur donar 314.16.*
69. **les los** 3: *no les los tenia hom 498.20.*
70. **les lus** 2: *les lus havien donades 185.4.*
71. **-les-vos** 1 (exc.): *e aqueles esperar-les-vos he 347.9.*
72. **-les-se** 1: *e meteren-les-se denant 156.16.*
73. **-les-li 2:** *E atorgam-les-li 314.14.*
74. **les li** 3: *les li dariem 132.5.*
75. **m'o** 9: *ells m'o an dit 299.8.*
76. **-me'n** 5: *que iré-me'n ma carrera 347.10.*
77. **me'n** 8: *que me'n digats vostre sen 79.28.*
78. **me n'** 2: *jo me n'iré a Buriana 215.3.*
79. **m'i** 1: *No m'i havia pensat 362.19.*
80. **-nos-ho** 12: *E deït-nos-ho aixi 394.6;*
exc. 3: *E éls graÿren-nos-ho molt 288.3.*
81. **-nos-o** 1: *e dix-nos-o tot 377.10.*
82. **'ns-ho** 7: *E grahí'ns-ho molt 494.16;*
exc. 3: *E él graí'ns-ho molt 25.20.*
83. **nos ho** 15: *nos ho diu així 38.18.*
84. **nos o** 2: *tot nos o afolarien 228.11.*
85. **·ns ho** 37: *no·ns ho ateneren 481.5.*
86. **-nos-ne** 18: *e entram-nos-ne a Leó 524.5;*
exc.12: *E nós fom-nos-ne a Cuylera 311.12.*
87. **-nos-en** 221: *hoÿda la missa, anam-nos-en a Alcalà 376.7;*
exc. 62: *E nós anam-nos-en 28.6.*
88. **-nos n'** 4: *e volem-nos n'anar 105.20;*
exc.3: *E nós érem-nos n'anats 295.9.*
89. **'ns-en** 2 (exc.): *e entre les altres havie'ns-en feyta 281.5, però pregà'ns-en tant 273.8.*
90. **nos ne** 1: *nos ne venjarem 23.3.*
91. **nos en** 17: *nos en seria vengut gran don 236.39.*
92. **nos n'** 3: *Mal nos n'à pres 60.17.*
93. **·ns en** 36: *que·ns en anàssem 94.13.*
94. **-nos-hi** 1 (exc.): *E nós tota aquesta nuyt acordar-nos-hi hem 236.35.*
95. **nos hi** 4: *nos hi volia guiar 476.10.*
96. **·ns hi** 21: *no·ns hi gosà esperar 376.7.*
97. **t'o** 1: *e t'o pusch provar 470.12.*
98. **-vos-ho** 6: *Graesch-vos-ho 149.19;*
exc. 3: *e jo dic-vos-ho per ells 296.17.*
99. **-vos-o** 2: *e vénen-vos-o proferir 300.10;*
exc. 1: *E nós provar-vos-o hem 470.4.*
100. **-us-ho** 3: *e envia-us-ho dir 140.12;*

exc. 1: *e elí dirà-us-ho 158.9.*
101. **vos ho** 5: *vos ho conseylen 199.30.*
102. **vos o** 1: *covengut vos o havem 467.13.*
103. **us ho** 26: *us ho abrenguem 400.16.*
104. **-vos-ne** 3: *Anat-vos-ne 214.23.*
105. **-vos-en** 11: *e anar-vos-en 32.26;*
exc. 4: *E d'açò clamam-vos-en mercè 34.37.*
106. **-vos n'** 5: *e penedir-vos n'eu 90.16;*
exc. 1: *e nós escusar-vos n'em 541.6.*
107. **-us-en** 1 (exc.): *e jo hauré-us-en ·M· 150.6.*
108. **vos en** 6: *la renda vos en baxarà 366.11.*
109. **vos n'** 5: *vos n'an trencat 426.21.*
110. **us en** 16: *us en daré 391.3.*
111. **-vos-hi** 4: *e venrà-vos-hi per mar 128.15.*
112. **vos hi** 6: *non vos hi haja cura 532.9.*
113. **vos i** 1: *vos i den ajudar 52.29.*
114. **us hi** 8: *us hi don bon conseyl 214.24.*
115. **-se'n** 101: *e hagren-se'n à exir 291.5;*
exc. 19: *e Don Artal anar-se'n a ab vós 23.8.*
116. **-sse'n** 24: sempre enclític, després de la 3a persona del singular del perfet d'indicatiu dels verbs *partir, anar, tornar, entrar, exir*, i només combinat amb *'n*, llevat d'un sol cas de forma simple (*E així parti-sse 20.53*): *e anà-sse'n a Ffitero 499.1, E tornà-sse'n 306.15, e entrà-sse'n ab nós 32.14;*
exc. 7: *E·l comte anà-sse'n 44.20.*

Però tenim exemples del mateix pronom, en les mateixes circumstàncies, en la forma *se: entrà-se'n 5.9, 15.38, tornà-se'n 565.14, 42.22, anà-se'n 499.8, 513.4, 338.19, 468.13, 13.16, exí-se'n 41.30.*

117. **se'n** 55: *se'n captendrien 2.19.*
118. **se n'** 41: *se n'ach a deffendre 318.7.*
119. **·s ne** 1: *que·s ne aconseylaria 165.18.*
120. **·s n'** 19: *que·s n'anassen 237.10.*
121. **-s'i** 4: *e ajusta-s'i 258.7.*
122. **s'i** 3: *no s'i acorden bé 382.16.*
123. **-li-ho** 11: *e atorgam-li-ho 494.7;*
exc. 6: *e els frares aconseylaren-li-ho 165.19.*
124. **-li-o** 5: *E atorgam-li-o 272.12;*
exc. 4: *E éls atorgaren-li-o 204.11.*
125. **li ho** 11: *li ho asseguràssem 149.3.*
126. **li o** 12: *li o atenen 46.32.*
127. **li u** 1: *li u diríem 150.20.*
128. **li'n** 8: *li'n conseylàssem 506.8.*
129. **-n'hi** 1: *E vengren-n'hi una partida 32.5.*
130. **-n'i** 9: *e havia-n'i bé ·CC· a caval 59.22;*
exc. 1: *E sobre açò ach-n'i alguns 223.28.*
131. **n'hi** 7: *no n'hi à meylor 198.16.*
132. **n'i** 26: *Bé n'i à ·IIII· o ·V· 110.11.*

73. *Combinacions ternàries.*— Són molt escasses en la Crònica: *tot nostre linyatge los vos hi levarà 51.28, e meteren-los-se'n 72.25, bé se n'hi ajusturen ·LX· mília hòmens d'armes 368.21.*

Un cas totalment insòlit de combinació ternària fóra aquest: *que·ls altres lo desempararen en la batayla e se'n fugiren-hi de Cataluyna En Dalmau de Crexel, e N'Uch de Mataplana 9.10,* on el pronom *hi* va separat de la combinació *se'n*. Però segurament es tracta d'un error del ms. H, tenint en compte que les quatre altres versions duen unànimement: *se'n fugiren e foren-hi.*

74. *Formes aberrants.*— Repetició innecessària: *per la bona avinentea que nós en los en dàvem 97.34.*

Elisions no habituals: *demanà'ns que·l (= li) donassem albexenia. E nós dixem que dar-la l'iem (= li) 182.7-8, e ab açò·m n'iré 35.33* (compareu: *no me n'era apparaylat 214.15, jo me n'iré a Buriana 215.3*).

75. *Observacions finals.*— Considerant, davant l'anàlisi de l'ús dels pronoms àtons en la Crònica, el grau de compliment de la regla del professor Coromines (1971, 275) sobre llur col·locació en la frase, podem constatar que, d'uns 3.403 casos d'enclisi dels pronoms respecte al verb, en trobem uns 804 (un 23'5 per cent) que no compleixen la norma de col·locació dels pronoms després del primer mot de l'oració. He comprovat que la norma no es compleix amb gaire freqüència, per no dir regularitat, en les següents estructures sintàctiques, a més d'algunes altres esparses:

a) Amb pronom fort en funció de subjecte: *E nós escoltam-lo 117.12, e éls donaren-lo'ls 2.43, E nós demanam-li com 298.6, e éls giraren-se a nós 227.27, E yo profir-vos 53.14, e nós sabem-ho 180.18;* sobretot en les fórmules tan repetides: *E nós dixem-li, E nós responem-li,* etc.

b) En els futurs i condicionals analítics: el pronom, aleshores, va sempre entre l'infinitiu i l'auxiliar: *e jo aguisar-lo é 161.15, E yo mostrar-lo-us he a matar 60.35, e nós heretar l'em 351.2, e él fer l'ia venir 311.9, e puys ligar-los hia hom 160.15, e nós exir-los hiem 249.5, e yo anar-les he metre 170.13.*

c) En oracions subordinades d'infinitiu o en temps compostos: *e jo vuyl-lo reffer 209.6, nós anam-lo veer 540.1, E altra dia matí faem-lo venir 521.1, cant nós fer-lo volguéssem aenant 461.10, E nós voliem-lo'ls donar 487.3, E l'infant havie'l comanat a 341.13, e·l rey Don Alfonso de Castella havia'ls feyt cavallers abdós 436.7, e aguem-los a dar 205.4, E nós faem-los calar tots 303.7, E nós fayem-li saber 377.16, sobre açò que nós dit lur havíem 369.9.* Tot i que en aquesta mateixa estructura també trobem el pronom en la posició que la regla de Coromines faria esperar: *que nós los devíem retener 447.3, nós lo faem guarnir 451.2, E per tot açò que nós los enviam a dir 342.8, que nós los havíem aquí poblats 408.9, que ell los havia feyts cavallers 495.16, que ·I· rey los à tots a restaurar 389.9, que Déus li à comanada 498.9, la paraula lus havíem dita 369.11, pus açò m'à enviat a dir 135.17, e t'o pusch provar 470.12, ara·n podem pendre 303.6.* Però també, contràriament: *quan mester fos, los havíem a menar 396.10.*

d) En imperatius, bé que hi hagi algun altre mot al principi de l'oració: *Ara mostrats-me 150.1, e vós dats-me quantes azembles he aquí vostres 215.3, Mas digats-me 150.4, Ara anats-vos-en 8.14.* No hi ha cap frase imperativa del tipus *tu·l guarda*, per exemple.

c) Finalment, vist que tenim uns 3.403 exemples d'enclisi de pronoms per uns 5.486 de proclisi (una diferència de més de 2.000), podem reconèixer la tendència al predomini de la darrera posició per respecte a la primera (cf. BADIA-MOLL, 1960, 1347). Aquesta observació, però, s'hauria de prendre amb una certa reserva, perquè es fa difícil d'afirmar o negar la possibilitat, en l'època, d'un cert grau d'opcionalitat en la tria de les diverses construccions, que podien reclamar la col·locació dels pronoms en un lloc o un altre dins l'oració; és el cas dels exemples que hem vist en l'apartat c). Si la regla determinant de la col·locació dels pronoms era una raó rítmica, com assegura Coromines, ens trobem amb oracions del tipus *nós anàm-lo veer 540.1* i *nós lo faem guarnir 451.2*. Si considerem que el modè, el temps i el tipus de construcció verbal simple o perifràstica eren determinants per a la col·locació, segons Moll, ja hem pogut veure també quina varietat no ens n'ofereix la Crònica. Potser, doncs, haurem d'admetre un cert marge d'opció en la distribució dels pronoms àtons, però, això sí, dins uns certs esquemes i amb una tendència al predomini de la posició proclítica.

ARTICLE

76. Les formes del masculí predominants, com és habitual en el català antic, són *lo 981* i *los 849*. Però també hi alternen *el 101* i *els 82*.

a) Després de mot acabat en vocal tenim:

lo 147: *que y meta lo bisbe de Barçelona 287.4, volgren retre lo castell 342.8;*

el 77: *se goanyaria el regne 431.25, en tort vos vol metre el rey de Navarra 149.17;*

los 116: *ab aquests destruyria los altres 498.16, e açò, los cavallers nostres hoïren-ho 218.11, acordaren-se los altres richs hòmens 452.17;*

els 82: *ni els richs hòmens ni els cavallers 294.2, E haguem nostre acort con faríem, si els sarraïns venien 112.9.*

b) Després de mot acabat en consonant:

lo 834: *E faem tirar lo balester 133.13, no desemparam lo bon propòsit que nós haviem 241.3;*

el 24: *E depuys vench el levant 485.9, tots los hòmens del món, treyt el rey de Castella 496.8;*

los 733: *así u tenien a prop los de la ost 73.11, e tenrien torres los nostres 443.4;*

els 1: *que al matí fos cort general e que respondrien els primers 49.39.*[27]

Els percentatges de freqüència de l'article masculí singular i plural, en conjunt i en cada una de les formes i situacions, són els següents:

lo	90'7	d. voc.	65'7	d. cons.	97'3
el	9'3	»	34'3	»	2'7
los	91'2	»	58'6	»	99'9
els	8'8	»	41'4	»	0'1

27. Coromines (1971, 316) diu que la forma reforçada *el*, darrere vocal, es troba ja algun cop en textos coetanis (de les *Vides de Sants rossellonesos*), com la Crònica de Jaume I. Com podem veure, són moltes més les vegades que hi apareixen les formes reforçades *el, els*, darrere vocal sobretot, però també darrere consonant.

Les conclusions, crec, que se'n poden treure són el predomini absolut de les formes plenes tradicionals en català antic, *lo, los*, però també la clara tendència a l'ús de les formes reforçades, *el, els*, després de vocal. Pel que fa a *els*, només apareix —llevat un sol cas— en aquesta posició. En canvi, *lo, los* acaparen de molt la posició després de consonant. Tenint en compte que en textos més antics que la Crònica, com el *Libre jutge* i les *Homilies d'Organyà*, només trobem les formes *lo, los* en tots dos, llevat d'un sol cas de *el* en el primer text, podem suposar que la Crònica és un bon testimoniatge de la tendència creixent a l'ús de les formes reforçades de l'article, que, segons l'opinió comuna, degué originar-se precisament en el contacte de *lo i los* amb una vocal anterior o posterior, sobretot en la parla oriental (BADIA, 1951, § 136, IV; COROMINES, 1971, 315-316). De fet, com ja hem vist (v. § 29 a), són nombrosos els exemples d'elisió de l'article, en posició enclítica, així com els de no-elisió, i d'aquests darrers tenim moltes formes *el* 77 i *els* 82. D'altra banda, tenint en compte els mots següents a l'article, començats en vocal, són molt pocs els no elidits.

En la Crònica surten, en dotze línies de diferència, dues formes que podrien fer pensar en vestigis rars de l'anomenat article «salat», provinent de IPSU, IPSA: *havíem combregat ans que entràssem en sa mar 63.3, e trobà ·I·ª egua e cavalcà-hi en es dos 63.15*. Una tercera forma apareix en el topònim *s'Arboç 21.54*. El professor Badia (1969 a, 39) creu que els dos primers casos són exemples inequívocs d'articles derivats de IPSU. Amb tot, no deixa d'ésser remarcable que l'article *sa* aparegui, en el primer cas, acompanyant un mot que precisament és dels pocs on, si més no avui, els mallorquins no usen l'article «salat». Bé podria tractar-se d'un error de copista, d'una interpretació d'una *l* per una *s* gòtica inicial (BRUGUERA, 1981 a, 69). L'altre article masculí *es* i el que acompanya el topònim *Arboç* ja resulten més difícils de discutir. Si de cas, tindríem en aquests exemples unes restes esporàdiques en la Crònica d'unes formes que en els temps més reculats havien estat més generalitzades en el català, sobretot oriental, suplantades més tard per *el, la* (MORAN, 1984, 33-46; COROMINES, 1972, I, 275-276). Faig notar que tots els altres mss. canvien *sa* per *la*; el ms. C canvia *es* per *lo* i tots els restants l'ometen; tots els mss. conserven *s'Arboç*.

ARTICLE PERSONAL

77. La introducció dels noms propis amb l'article personal *En* és habitual en la Crònica. No cal dir que la forma *En* hi té —com en tot el català antic— un to més emfàtic que no té modernament, és a dir, equivalent a «Senyor».

a) L'ús d'*En* és reservat habitualment als personatges catalans o bé occitans.[28] Es manté en els vocatius: *Nostre pare, lo rey En Pere 5.3, vench ab nós En Ramon Folch e En Guillem de Cardona e Don Ató de Foces e Don Rodrigo Liçana e Don Ladró, fiyl que fo de Don Pere Ladró...e Don Assalit de Guda...e Don Pelegrí de Bolas...Don Fernando...e En Guillem de Muntcada, pare d'En Gastó, e Don Pero Corneyl e Fernando Pèriç de Pina 33.15, e dixem-li: «En Berenguer de Finestres, anar-vos-en podets vuy més 44.17*.

28. Cf., però, BRUNEL, 1926, 464, on registra també en textos occitans l'ús del *Don*.

h) A vegades és omès l'article *En* en algunes persones que el duen normalment o podrien dur-lo, i sense raó plausible. Potser per una simple motivació estilística, com trencar la repetició: *ab lo comte de Roselló, Sanxo 12.5, eren ab él En Sanço P. de Pomar, fiyl d'En P. de Pomar, e En Bardoyl...e Arnau de Robió, cavaller 41.3.*

e) No solen dur *En* els personatges introduïts per un apel·latiu, els d'estament inferior, alguns que apareixen com a adversaris i mai els sarraïns. La qual cosa confirmaria el caràcter dignificador del tractament amb *En*. Hi ha, però, alguna excepció no gaire explicable: *éls vinent ab la fiyla de l'emperador Manuel 2.17, lo comte Simon 9.24, e haguem Bonanat, ·I· escrivà nostre 469.5, E dixem a Fferran Sanxes de Castre que y dixés 381.1, vench-nos Abolcàsim e Setxí e Almofois e N'Exemèn de Tovia 353.1.*

d) L'ús de *Don*, típicament castellà (*DCELC*, II, 203, s. v. *dueño*), és corrent, aplicat a personatges castellans o aragonesos. Sembla que l'autor de la Crònica conserva aquest tractament usual en castellà referint-se a persones que l'usen en la pròpia llengua. Pren un relleu especial aplicat a reis. Es manté també en els vocatius: *E ab nós eren Don Exemèn Cornel e En Pere Corneyl e En Guillem de Cervera e Don Vales 16.10, E al comte Don Sanxo 14.3* (però: *fiyl del comte En Sanxo 20.4*), *fo fiyl del rey Don Amfós 18.8* (però: *la fiyla del rey N'Amfós de Castella 18.11*).

e) Es donen moltes alternances *En / Don, Don / En* en persones que solen dur usualment l'un o l'altre tractament. No sembla haver-hi cap explicació satisfactòria, si no és la possible atracció de cada una de les dues formes per l'altra en el context: *E dix En Nuno 63.6* (però: *dixem a Don Nuno: «Don Nuno...64.23*), *E dix En Guillem de Muntcada 63.5* (però: *fo aquí Don Ferrando e Don Guillem de Muntcada e Don Pero Ahonés e Don Pero Ferrandes d'Açagra e Don Nuno 22.3*).

f) El gir *per nom* o *haver nom* sol introduir l'antropònim sense article una bona majoria de vegades. Però hi ha moltes excepcions amb *En* i *Don*: *que havia nom Guillem d'Entença 235.3, e havia nom Pere Arniel 260.3, E per açò...havem nós nom En Jacme 5.25, qui havia nom Don Alfonso 17.8.*

g) Els noms femenins, molt escassos en la Crònica, són tractats amb *Na* o *Dona*, igual, respectivament, que els masculins corresponents: *donam muyler per nom Na Juliana 4.6, la regina Dona Sanxa 2.5, per nom Maria 2.59, que havia nom Dona Lionor 17.3.*

h) Els noms bíblics o històrics no duen mai cap article: *Salamó 1.22, de Simeon 52.3, e Moysèn e Elies e sent Pere 53.4, Làtzer 375.7.*

VERB

Tema de present

78. *Indicatiu present: persona 1.*— És representada per les solucions següents:

a) Formes amb desinència zero: *acort, am, atorch, atur, clam, conseyl, creu, cuyt, deman, desafur, don / do, entén, git, gos, man, maraveyl, met, part, prech, promet, respon, ret, trop.*

b) Formes amb radical acabat en un grup de consonants que exigeix una vocal de suport *-e*: *parle* (BADIA, 1951, 156, 1; COROMINES, 1971, 316-317). Un cas semblant de vocal de suport es dóna en *envie*, després de vocal radical tònica (v. § 84). Aquesta forma té altres paral·lels anàlegs medievals: *renuncíy, renuncie, renunciu, denunciy, denuncie, pronuncie, enviy, enviu*. Essent formes procedents d'altres llatines amb *-nti-*, haurien hagut de donar fonèticament *renunç, denunç, pronunç*; per via semiculta: *renunci, denunci, pronunci*; i amb la *-e* de suport: *renuncie, denuncie, pronuncie*. Segons Par (1930, 3-5; ID, 1928, 28-29), per primera vegada, i no abans de la meitat del segle XIV, apareix la *-e* de suport en un verb amb radical en *-ti (denuncie)*, en una carta al rei. Recordem que el ms. de Poblet de la Crònica és del 1343. D'altra banda, el verb *enviar*, que surt en la Crònica (*envie*), és també, segons Par, de formació culta. El cas de *fiy* respon a un altre procés: FIDO > *fiu*. La *d* intervocàlica, esdevinguda final, es vocalitza en *u*, com CREDO > *creu*. En altres textos antics apareix ja el verb compost *confiu*. Aquesta *u* semivocal final, doncs, malgrat les aparences, no és una vocal de suport, sinó un resultat d'evolució fonètica, possiblement transformada en *y* per assimilació.[29]

c) Formes amb radical acabat en *-c: dich, tench / tinch, vinch, pusch / pux, graesch* (BADIA, 1951, § 151, 152, 155, 156). Segons Grandgent (1909, 161), TENEO i VENIO devien donar naturalment *teny, veny*, que, per analogia amb els verbs en *-ng*, passaren a *tench, vench*. Fouché (1924 b, 84, 92), en canvi, creu que primitivament esdevingueren **tieyn, *vieyn:* després, per reducció del triftong, passaren a **tiny, *viny*. Més tard, per analogia amb les terceres persones (*ten, ven*), aquelles formes es convertiren en *tench / tinch, vench / vinch*.

Un problema més complex planteja el cas de *pusc / pux*. La forma *POSSEO pot explicar *pux* (BADIA, 1951, § 151, 1), però no, naturalment, *pusc*, no explicable tampoc, d'altra banda, a través de POTUI, POTUISSEM, que només justifica *puc*, la forma actual.[30] La forma *POSSIO (MOLL, 1962, § 357), poc diferent de l'anterior, es troba en un cas semblant: podria explicar *pux*, però no *pusc*, ni menys *puc*. Semblantment hauríem de dir respecte a *POSSIAM. D'altra banda, les formes *POSSIO, *POSSIAM (i *POTIBAM), amb la vocal temàtica *-i-*, inclourien el verb en la IV conjugació, i el verb *POTERE pertany a la II (SOFF, 1960, 217, n. 232; cf. BOURCIEZ, 1946, 87 c). Segons Bourciez (1946, 208 c), el verb *POTERE presenta un ventall de possibilitats per a la persona 1: POSSUM > *posso* (centre i nord d'Itàlia, Rètia, portuguès); *POTEO > *pozzu* (sud d'Itàlia); *POTO > *pot* (romanès), *puedo* (castellà), *podi* (gascó); *POSSO x *POTEO > *POSSEO > *puis* (francès), *pux* (català) (proposta Badia); POSSUM (per analogia amb *CRESCO, *CONOSCO) > *POSCO > *posc* (provençal), *pusch* (català) (GRANDGENT, 1909, 162). Fouché (1924 b, 158), partint també de les formes del català antic *pusch, pusca, posquia*, suposa l'existència d'una forma llatina vulgar *POSCO que explica així: *POSSO (< POSSUM) ha degut combinar-se amb el radical POT- de POTES, *POTET, etc. La forma resultant, *POTSO, devia ésser insostenible en llatí antic, que no coneixia el

29. La forma *fiy* és viva avui encara en balear, que normalment presenta desinència zero en la p. 1 de l'indicatiu present de tots els altres verbs (*DCVB*, V, 849, s. v. *fiar*). L'estudi de Par sobre la desinència *-o* intenta sobretot demostrar-ne l'origen castellà. Com que aquesta desinència no es dóna en la Crònica, no m'ocuparé d'aquest problema. Vegeu, amb tot, la rèplica que hi fa Coromines (1971, 204-207).

30. Badia (1951, 151, II) no esmenta la forma antiga *pusc*, com tampoc la forma *pusca*, en parlar del present de subjuntiu.

grup TS, i degué haver estat substituïda per *POCSO. El doble fonema CS, possible fonològicament en llatí, que podria justificar *puix* igual que *POSSEO, no es podia sostenir en llatí rural, que invertia el grup oclusiva + sibilant, i degué donar lloc a *POSCO. L'explicació podria justificar també paral·lelament la forma *ESCO per EX(E)O, origen de les formes en *isc-: isch, iscam, isqué, isqués*.

Sobre la forma *POSCO es degué refer un perfet *POSCUI, origen de *posqués, posquessen*.

d) Formes alterades per la iod: *deg* (pronunciat [tx]) < *DEIO < DEBEO, *veg* [tx] < *vag* [tx] < *VADEO, *sé* < *SAYO, *vuy / vuyl / vul* < *VOLEO, *faç/ fas* < FACIO, *profir* < PROFFERIO (BADIA, 1951, § 156, I; COROMINES, 1971, 317). En el cas de *faç / fas*, el grup CY intervocàlic seguí en alguns casos el procés CY > [tx] > [x] > [s] (BADIA, 1951, § 87, V; SOFF, 1960, 112).

79. *Persona 2.*— És poc representada en la Crònica —cosa comprensible a causa del tractament de *vós*, corrent a l'època medieval— i per formes com les actuals: *demanes, deus, dónes, fas, respons, véns, vols*. L'única forma remarcable és *es*, corresponent a la base llatina ES, forma ambigua que, com que es confonia amb la tercera persona, aviat desaparegué de l'ús: la moderna *ets* ve de *est*, segurament canviada en **ests* perquè acabés en *-s* com totes les formes d'aquesta persona, després reduïda a *ets* (COROMINES, 1971, 327; cf. CASANOVA, 1985).

80. *Persona 3.*— Les terminacions conserven en general la *-a* llatina. Algunes apareixen acabades en *-e*, d'altres vacil·len (v. § 52 b).

81. *Persona 4.*— La del verb *dir* feia en català antic *deim*, escrita a vegades *deym* o *dehim*, però amb accent a la *i*, transformada més tard per metàtesi en l'actual *diem*, de la qual tenim un exemple en la Crònica. *Deïm* suposa una base llatina DICÍMUS (amb canvi d'accent) i la pèrdua de l'africada sibilant (C + e, i) abans de l'accent. Un procés semblant es dóna en les formes d'imperfet *deÿa, deÿen, feÿa, faÿen* (BADIA, 1951, 153, I, n. 2; 71, III, n. 7; cf. COROMINES 1971, 298-300; cf. §§ 44 a, 57 a).

82. *Persona 5.*— Hi apareix normalment la desinència *-ts*, característica en català antic de la persona 5 de tots els temps (llevat el perfet d'indicatiu). Coromines (1971, 268) creu que les formes en *-u* degueren trigar molt de temps a aparèixer i que són rares en textos anteriors al 1400. Cita J. B. Alart,[31] el qual afirma que no es troben mai en els documents del segle XIII ni de quasi tot el XIV, i que els testimoniatges més antics coneguts són en cartes particulars del 1390. Coromines hi afegeix que «algun extraordinari cas anterior es podrà espigolar cercant-ho bé: *torneu* i *penedir-vos n'eu* (encara que degueren ser estranys a l'original de la Crònica) apareixen en el ms. de Jaume I publicat per Aguiló i datat de 1343». Naturalment, aquests exemples no fan més que recular d'uns anys la data d'Alart, però no modifiquen la raresa del fe-

31. *Études historiques et philologiques sur la langue catalane. Diphtongaison de la seconde personne du pluriel des verbes.* (Apèndix a *Documents sur la langue catalane des anciens comtés de Roussillon et de Cerdagne.*), Paris, 1881. La referència bibliogràfica que en dóna Coromines, «RLaR», V, 282, i VI, 363, no correspon exactament a la dels *Documents*.

nomen. La generalització de les formes en *-u* no es produí fins a mitjan segle XV (COROMINES, 1971, 267).

Sobre el pas *-t's* > *u* hom ha donat les opinions següents, presentades esquemàticament:

a) *-tis* > dis > d's > *ts > [ts] > [dz] > [z] > [u] (FOUCHÉ, 1924 a, 116).

b) *-t's* > dis > [ðs] > [ts] > [u] (BADIA, 1951, § 100, V).

c) *-tis* > t's > dz > [ð] > [v] > [u] (COROMINES, [1958] 1971, 268; 297-300).

d) *-tis* > dis > d's > [ds] > [d] > [ð] > [u] (ALARCOS, [1958] 1983, 95).

Totes aquestes opinions, així com tota la problemàtica entorn del tema, han estat estudiades extensament per J. Rafel i Fontanals (1963-1968, 207-208; cf. RUSSELL-GEBBETT, 1965, 33; GULSOY, 1967, 153-156). Partint de l'opinió d'Alarcos, segons la qual el grup secundari *d's* (< -TIS) va confluir amb el fonema del català antic representat per [dz] (< -TY-, C e, i) i va seguir el procés evolutiu [dz] > [ð] > [u], Rafel creu que, si el morfema verbal de la persona 5 es troba representat en català actual pel fonema [w], no és precisament per raó de la seva confluència amb [ð], sinó perquè s'assimilà a l'evolució de [dz] abans que aquest es confongués amb [ð]. Comparativament, en provençal no es confonen els fonemes equivalents als catalans [dz] i [ð]; és a dir, que el resultat de -TY- i de -C e, i llatins no confluí amb el fonema [ð] (< -D-), com en català:

català: [dz], [ð] → [ð] → [w]

provençal: [dz] → [ts]

[ð] → [y]

En provençal modern el morfema verbal de la persona 5 es materialitza en [ts] (*cantatz*); és a dir, que confluеix amb el resultat de -TY- i de C e,i (PALATIU > *palatz*, PACE > *patz*, però no amb el de [ð] RADERE > *raire*).

Sembla, doncs, que el morfema verbal s'assimilà al fonema [dz] (< -TY-, C e, i) i que, si ara és [w] en català, és perquè el fonema [dz] es confongué amb [ð] en català antic.

En la Crònica apareixen també les formes de subjuntiu *fosses* i *tanqués*, que podrien ésser errors gràfics per *fóssets* i *tanquets*. De fet, els altres mss. duen aquestes darreres formes.

83. *Persona 6.*— Segons Coromines (1971, 317-318), les formes *beuen, deuen, mouen* s'haurien de transcriure *beven, deven, moven*, representants fonètics regulars de BIBUNT, DEBENT, MOVENT. Encara en l'*Spill* de Jacme Roig *deven* rima amb *lleven*. Només quan els altres verbs en *-ure*, amb diftong en *u* d'origen dental, canviaren les formes fonètiques com *creen, raen* en les analògiques *creuen, rauen*, cosa que no s'esdevingué fins a les darreries del període medieval, pogueren estendre's les formes en *-uen* als verbs en *-ure* amb *u* d'origen labial.

84. *Subjuntiu present.*— Com és general a l'època, el singular té formes apocopades en tots els verbs de la primera conjugació, llevat que el radical acabi en un grup dels que exigeixen vocal de suport. L'evolució fonètica normal ha produït la pèrdua de la vocal desinencial i ha igualat les persones 1 i 3: *abast, adob, ajust, conferm, cost, crit, deman, don / do, encerch, endreç, leix, mat, pach, perdó, pes, plor, tart, torn, trench, trop*. Amb vocal de suport: *entre, membre, mostre, parle* (COROMINES, 1971, 318). Aquesta *e* de suport ha passat també a altres formes, com *arravate* (FOU-

CHE, 1924 b, 111). Un cas semblant de vocal de suport fóra *enviy*, en persones 1 i 3 (v. § 78 b).[32] Semblantment presenten vocal de suport les formes de la tercera conjugació *cobre, cumple, sofre*, que apareixen en forma no incoativa.

Les formes de les altres conjugacions es mantenen pròximes a les llatines en -AM, -AS, -AT: *escometa, storça, irexe, jaga, meta, parta, prena* (p. 1), *prena / prenga* (p. 3), *pusca* (p. 1), *pusca / puxa* (p. 3), *tolga, vayla, vença, venga / vinga, veja, vuyla.*

Cal tenir en compte l'acció analògica unificadora exercida pels verbs de la tercera conjugació llatina, del tipus VENDO, VENDAM, que ha reduït les desinències dels tipus -EAM, -IAM, a un sol tipus -AM, -AS, -AT.[33]

En les formes *pusca / puxa* tenim un cas semblant a *pusc / pux* (v. § 78 c).

85. *Imperatiu.*— En la persona 5 apareixen els exemples següents de la forma pròpia d'aquest temps (< -TE): *ajudat, anat, creet, deÿt, esguardat, guardat, levat, lexat, manat, parlat, prenet, venjat.* Són 12 formes enfront de 48 preses de l'indicatiu (< -TIS): un 20 per cent de formes pròpies.

La conservació en el català antic de les formes d'imperatiu en *-t*, tot i les intuïcions de P. Fabra (1956 a, IX, 74)[34] i la clara opinió de Coromines (1971, 318), havia estat silenciada per Badia (1951, § 158, II) [35] i Moll (1952, § 345), per bé que aquest darrer, en el *DCVB*, X, 776, s. v. *veure*, sembla que assigna a *vet* l'ètim VIDETE. Després, però, de l'estudi de J. Gulsoy (1967, 153-177) sobre el tema, aquest queda ben aclarit i il·lustrat. Les conclusions a què arriba Gulsoy són: a) en català antic, l'imperatiu plural és ben documentat i sembla que tingué força ús al costat de l'indicatiu i el subjuntiu emprats en funció de manament; b) aquesta forma sembla que perdurà fins ben entrat el segle XV; c) degué haver estat fort sobretot en algunes parles de la zona occidental, en les quals sembla que ha continuat vivaç fins a una època més o menys recent; d) avui encara se sent en alguns dialectes de transició a l'Alta Ribagorça. Segons indicis, aquesta forma no deixà descendents en occità.

Algunes remarques: a) ús d'algunes formes de la persona 5 del subjuntiu, alternant amb la persona 5 de l'indicatiu: *creats / creets, digats / deïts, vejats / veets;* b) ús freqüent de la forma *veus* (persona 2, present d'indicatiu) en sentit de ECCE: 8.13, 20.24, 55.13, 63.12, 229.6, 299.6, 425.5, 426.2; i més concretament dins la locució *veus aquí*: 26.25, 29.21, 44.18, 63.23, 65.12, 99.21, 110.12, 172.14, 174.18, 217.8, 227.10; c) ús de la forma *ve* (persona 3, present d'indicatiu) dins la locució *ve'ls-vos aquí*: 21.8, 26.35, 100.7, 193.13 (v. FABRA, 1956 a, IX, 75; *DCVB*, X, 770-771, s. v. *veure*).

86. *Infinitiu.*— Remarquem les formes arcaiques: *asseer, caer, jaer, reebre, trer, veer, veser* (v. § 57), *conquerre, estorçre, fúger, liger, ligir, oceir, ociure, querre, recúyler, règer, rènder, retener, romanir, vençre.* Segons Coromines (1971, 318-319), les

32. Sobre la desinència en *-i* del present de subjuntiu, que, d'altra banda —llevat d'aquesta forma—, no apareix en la Crònica, vegeu GUITER, 1940-1947, 151 i, sobretot, COROMINES, 1971, 272-273.

33. Vegeu VÄÄNÄNEN, 1971, 319. Per aquesta raó, MOLL, 1952, 311, no és prou exacte en donar la forma SENTIAM, etc., en lloc de *SENTAM, com a base de *senta* (cf. SOFF, 1960, 193, n. 65; v. § 78 c).

34. Parlant de la locució *vet aquí*, Fabra diu: «Sigui quin es vulgui l'origen del *vet* de la locució *vet aquí* (nosaltres creiem que és una forma arcaica d'imperatiu)...»

35. Amb tot, Badia fa constar l'arcaisme del *vet-aquí* a 101, II, n. 1.

formes procedents d'infinitius en -IRE esdrúixol, *fúger, líger, recúyler, règer, rènder*, en rossellonès, obeeixen a una tendència d'aquesta parla. Sobre l'origen de l'infinitiu *fer*, *FAIRE, no FACĔRE, vegeu també Coromines (1971, 265).

87. *Gerundi.*— Pel que fa al gerundi i al participi actiu, vegeu § 58, c.

Tema de perfet

88. *Perfets febles.*— Les desinències són les normals de l'època: *-é, (-est), -à, -am, -às, -aren; (-í), (-est), -é, -em, -és, -eren; -í, (-ist), -í,-im,-ís,-iren*. Les formes analògiques de les persones 4 i 5 no s'havien generalitzat encara al final del segle XV (Badia, 1951, § 164 i n. 7, § 165-166). Com remarca Coromines (1971, 319-320 i n. 3), l'única terminació de la persona 5 en català antic és *-s* (< -STIS): *atenés, dixés, donàs, enviàs, esquivàs, faés, gitàs, lexàs, manàs, hoís, parlàs, passàs, presés, responés, volgués*. Hi ha dues úniques excepcions de terminació *-ts* en la Crònica, *hoïts 168.11* i *vinguets 149.17*, que sol donar-se en textos provençalitzats o fronterers a la llengua d'oc.[36]

89. *Perfets forts.*— a) *Perfets en -I.- Tenim les formes viu, vi* < VIDI, *vim* < VIDIMUS, *vis* < VIDISTIS, *viren* < VĪDĔRUNT, *féu* < FĒCIT, *fem* < FĒCIMUS, *feren* < FĒCĔRUNT, *deren* < DĔDĔRUNT, al costat de les formes febles *veem* < *VIDĪMUS, *feem* < *FECĪMUS, d'una banda, i de *veé, veeren, feé, feeren*, d'una altra, procedents de formes dèbils analògiques d'una persona 1, *VIDĒDI. (Badia, 1951, § 169, I-II, 166, III; Coromines, 1971, 300 i 323). *Deren* i *viren* es poden considerar formes analògiques comparables a *vi*. El singular corresponent a *deren* és *dé*. Com que al costat de *dé* no existeix una forma *deu*, arribem a la conclusió que DEDIT, DĔDĔRUNT degueren sofrir una apòcope primerenca *DET, *DERUNT; compareu FACTE > *FAT > *fa*. La mateixa cosa degué esdevenir-se amb VIDIT, VIDERUNT (Coromines, 1971, 300 i n. 1). La forma *faist* < FECISTI és normal (Badia, 1951, § 169, II).

Uns altres residus dels pocs perfets en -I: *fui* < FUI, *fo, fonch, fou* < *FUT, *fom* < *FUMUS, *fos* < *FUSTIS, *foren* < *FURUNT. La forma *fonch* prové, segons Fouché (1924 b, 181), de la combinació de la forma *fon* (no existent en el nostre text) amb un antic **foc* (degut a l'analogia dels perfets velaritzats) que es troba en antic provençal.

b) *Perfets en -SI.*— *Perfets sigmàtics: entès* < *INTENSIT, *mes* < MISIT, *mesem* < *MISĪMUS, *pres* < *PRENSIT, *presem* < *PRENSĪMUS, *presés* < PRENSISTIS, *promès* < PROMISIT, *promesem* < *PROMISĪMUS, *respòs* < *RESPONSIT, *resposem* < *RESPONSĪMUS, *romàs* < REMANSIT, *romasem* < *REMANSĪMUS, *somrís* < SUBRISIT (Badia, 1951, § 167, I). Al costat d'aquestes formes fortes tenim les febles: *enteseren, meseren, preseren, reposeren, romaseren*; les febles analògiques en -DEDI: *entené, entenem, enteneren, metem, meteren, prenem, prometem, prometeren, responem, responeren* (Badia, 1951, § 166, II); les formades analògicament de la persona 6: *metérem, pressérem, prometérem*.

Perfets sigmàtics velaritzats: *dix / dis* < DIXIT, *dixem* < *DIXĪMUS, *dixés* < DIXISTIS,

36. Tot i el retret que Coromines (1971, 269) fa a Moll i Badia d'atribuir unes terminacions errònies a la persona 5, cal subratllar que Badia (1951, § 164, n. 4) no passa per alt l'existència de la solució de la persona 5 en *-s* (< -STIS), que considera regular, i cita el mateix Coromines.

aduix < ADDUXIT, *aduixem* < ADDUXIMUS. Amb les formes febles: *dixérem, dixeren, duxeren* (BADIA, 1951, § 167, I).

Tenim també dues formes aberrants o, si més no, poc usuals de persona 3, *dixé*: *e dixé'ns son nom 373.5, E en aquella manera que ell nos ho dixé, nós ho faem 469.22*. En tots dos exemples, totes les variants dels altres mss. duen *dix*. Podria tractar-se d'un creuament de la forma normal *dix* amb el perfet feble *diguí*, que ja es devia començar a usar (cf. COROMINES, 1971, 322). De fet, el *DCVB*, IV, 452, s. v. *dir*, enregistra un exemple de la Crònica de Pere el Cerimoniós: *Tornà a nós lo dit frare preÿcador qui-ns dixé la dita traÿció*. I en el paradigma de la conjugació antiga del verb dir (p. 460) també apareix *dixé* com a forma possible.

Els verbs que adoptaren el so velar [k] o [ngk] a la persona 1 de l'indicatiu present han transformat més tard el perfet en dèbil i n'han velaritzat el radical: *prenguí, prengueren, romangueren*. Alguns han velaritzat el radical tot mantenint-se forts: *prenguem, romanguem* (BADIA, 1951, § 167, II).

Uns quants verbs presenten formes corresponents a una base esquemàtica -SQUI. El punt de partida dels perfets en -SQUI, segons Coromines (1971, 323; cf. FOUCHÉ, 1924 b, 158-159; MOLL, 1952, § 332), sembla que és VISQUI (= VIXI), que ja es troba documentat en una inscripció hispanollatina i que està representat en francès i castellà: els altres perfets en -SQUI només pertanyen al català i, a tot estirar, a la llengua d'oc. La forma VISQUIT seria analògica del perfet d'un verb semànticament relacionat, *NASQUIT > *nasch*, forma vulgar, creada en lloc de NATUS EST, en eliminar-se la conjugació deponent. La substitució de VIXIT per VISQUIT devia emmenar mecànicament la de *TRAXIT, per *TRASQUIT > *trasch* (i el compost *retrasch*). D'aquí també *trasqueren*. Semblantment s'explicaria la forma *cresch* < *CRESQUIT, al costat, però, de *cregué* < *CREVUIT, en la solució de perfet feble analògic (v. § 89 c).[37]

En canvi, les formes *isch, isquem, isqueren*, que semblen també perfets forts de la mateixa base esquemàtica -SQUI, correspondrien, més aviat, a formes analògiques del present d'una forma *-ESCO per EXEO, d'on derivaria també *isqué* (v. § 78 c; FOUCHÉ, 1924 b, 157; cf. MOLL, 1952, § 332).

c) *Perfets en* -UI.— Per una evolució «sui generis», segons Coromines (1971, 324), la terminació -UI fou alterada en -GWI, d'on passà fonèticament a *-gu* o *-c*, segons les persones. Badia (1951, § 168, I; 67, II, B) explica aquesta alteració per l'afinitat entre la bilabiovelar w i els sons plenament velars [k], [g]. Seguiren el paradigma d'HABUIT > *hac*, HABUERUNT > *hagren*, els verbs que tenien la terminació -UI en llatí clàssic o la tingueren a partir del llatí vulgar; així les formes del nostre text: *assech* < *ADSEDUIT, *atench* < ATTENUIT, *avench* < *ADVENUIT, *conech* < *CONOVUIT, *coneguem* < *CONOVUÍMUS, *conegren* < *CONOVUERUNT, *covench* < *CONVENUIT, *dech* < DEBUIT, *degren* < DÉBUERUNT, *esdevenc* < *EX-DE-VENUIT, *moch* < *MOVUIT, *mogren* < *MÓVUERUNT, *plach* < PLACUI, *ploch* < *PLOVUIT, *poch* < POTUIT, *pogren*< PÓTUERUNT, *retench* < RETENUIT, *tench* < TENUIT, *tengren* < TÉNUERUNT, *tolch* < *TOLUI, *tolgren* < *TÓLUERUNT, *vench* < *VENUIT, *vengren* < *VÉNUERUNT, *volch* < VOLUIT, *volguem* < VOLUÍMUS, *volgren* < VÓLUERUNT. Com tots els temps amb accentuació forta, els perfets en -UI desplaçaren l'accent cap a la desinència, per analogia amb el tipus general de

37. Malgrat la coincidència de l'evolució fonètica, cal no confondre *cregué* < *CREVUIT (cl. CRĒVIT), de CRESCO, amb *cregué* < *CREDUIT (cl. CREDIDI), de CREDO.

perfets en -DEDI (v. 89 a): a més, la persona 6 estengué la seva *-r-* a les persones 2, 4 i 5. A aquestes formes d'accentuació feble corresponen les nostres formes actuals, algunes de les quals ja apareixen en el nostre text alternant amb les citades abans: *volgué, vengueren*, etc. (BADIA, 1951, § 168, I, III; COROMINES, 1971, 324).

Alguns perfets presenten la varietat mig forta en *-ec, -egren*: *caech* < *CADUIT, *corregren* < *CŎRRUERUNT, *estech* < *STETUIT, *esteguem* < *STETUĪMUS, *estegren* < *STETUERUNT. L'origen exacte d'aquesta varietat no és conegut, segons Coromines (1971, 324). Proposa, amb tot, com a tal, els perfets en -EVI, tipus nombrós, que pogué passar a *-EVUI. Aleshores, el punt de partida podria trobar-se en verbs en -ERE (amb E llarga), com PARERE, *CADERE, des d'on aquesta formació s'hauria propagat a verbs en -ERE (amb E breu), que s'havien quedat sense perfet perquè el que tenien pertanyia al tipus reduplicat (CURRERE, CREDERE) o per altres raons. També podríem pensar —sempre segons Coromines— en CREDIDI > *CRIDEDUI, des d'on s'hauria estès a CADERE i als altres, però és menys versemblant. Badia (1951, § 168, II) segueix Fouché (1924 b, 154-155), el qual creu que, quan es produí w > *gw*, les persones 6, CŎRRWERUNT, PÁRWERUNT, haurien donat **corgren*, **pargren*, i, davant la impossibilitat de pronunciar *rgr*, es va intercalar la *e* a **córregren*, **páregren*; després la *-e* es propagà a totes les persones del temps (**córrec*, **párec*) i, finalment, en produir-se el canvi accentual analògic, s'originaren les formes antigues *corréc, paréc*, d'on sorgiren les formes modernes, mitjançant una darrera analogia.

Les formes *reebé* < *RECIPUIT, *recebem, reebem* < *RECIPUĪMUS, *reeberen* < *RECIPUERUNT, *sabé* < SAPUIT, *sabem* < SAPUĪMUS, *saberen* < SAPUERUNT, com els altres perfets en -PUIT, no presenten cap rastre de la w, sinó que és absorbida per la labial contigua (BADIA, 1951, 168, II; COROMINES, 1971, 324).

90. *Plusquamperfet d'indicatiu.*— Usat per a expressar la condició en català antic, en la llengua actual ha estat substituït per l'imperfet de subjuntiu, llevat el dialecte valencià, que el conserva plenament. La llengua comuna, a més, n'ha conservat els paradigmes sencers d'*ésser* (*fóra*...) i *haver* (*haguera*...) amb el mateix valor. El paradigma de la Crònica presenta formes fortes, corresponents a perfets en -UI: *degra, hagren, pogra, valgra*; i formes febles: *baluren, complira, prenguera, haguera, valguera*, les dues últimes, procedents de formes fortes amb desplaçament d'accent, segons la tendència general (BADIA, 1951, § 170). De les 14 vegades que surt en la Crònica la forma *moriren*, una d'elles és un plusquantperfet amb valor de condicional: *nos han feit mal e morts hòmens qui no moriren, si no fos per raó de vós 334.18.* Aquest text ja fou citat per Fabra (1912, § 109) com a exemple de l'ús d'aquest temps en català antic. Un altre cas semblant és el de *sofferírem*: *Car la mala mar bé sofferírem nós, sol que haguéssem vent aenant al nostre 488.13.*

91. *Plusquamperfet de subjuntiu.*— Com en la llengua antiga —i fins a la moderna— té valor d'imperfet de subjuntiu. Només té formes febles.

a) Tipus *-ASSEM: La I conjugació presenta les formes habituals del català antic *-às, -àssem, -assen*. (BADIA, 1951, § 171, II; COROMINES, 1971, 321 i n. 3).

b) Tipus -ISSEM: Corresponents a les formes de perfet fort en -DEDI, -I, -SI, -UI, trobem les formes següents (i derivades): de -DEDI (-[DE]DISSEM): *atenés, combatés, des, encenessen, entenessen, metés, perdés, prometés, rendés, responés, retés, trametéssem, venessen, veés, veéssem, veessen*, al costat de les formes fortes *vis, vissem, vissen*; de

-I(-ISSI M): *desfaessen, faés;* de -SI (-SISSEM): *aduxés, destrenyés, destruýssem, dixés, emprés, presés, promesessen, resposés, romasés, trasquéssem, vivissen*; de -UI (-UISSEM): *acorregués, begués, calgués, caygués, coneguésen, coguessen, correguessen, creeguéssem, degués, estigués, fos, haguésen, mogués, tolguéssem, plogués, pogués, pongués, reebés, retingués, romangués, sabés, siguéssem, tengués, valgués, vengués, volgués.* Les formes en *-gues* i altres similars amb present de subjuntiu de radical velaritzat han velaritzat el radical per atracció analògica del paradigma de *volgués*, de gran vitalitat per la seva velar característica (v. § 89 b). (BADIA, 1951, § 171, III).

Participi passat

92. Remarquem les formes febles *cunfundut, deffendudes, romasuts, romanguts,* en lloc de les formes normals *confós, romasos*, segurament per analogia amb participis en *-ut* d'altres verbs en *-ndre*, com *renduts, vengut, venudes*. Els participis *cunfundut, deffendudes* i *renduts*, amb la conservació de *-nd-*, es fan suspectes d'occitanisme (v. § 58 c, n. 22; COROMINES, 1971, 325, cf. 304).

Les formes *conduyt, duyts* < DUCTU, *feyt* < FACTU són les més antigues, al costat de la forma feble *fugits*.

Les formes *haüt, haüda, caüts, creüda* representen formes intermèdies entre els participis analògics llatins d'on provenen i les formes actuals en *-gut*, de les quals ja són exemple en la Crònica les formes *agut, cregut*. El participi de tipus -UTUM es trobava en llatí en alguns verbs de la III conjugació amb perfet en -UI (CONSUERE, CONSUI, CONSUTU; STATUERE, STATUI, STATUTU; TRIBUERE, TRIBUI, TRIBUTU, etc.). El llatí vulgar, a partir de verbs de caràcter popular com, per exemple, BATTUERE, BATUI, BATUTU, propagà aquesta desinència fins que, pel fet d'haver-la adoptada verbs com HABERE (amb perfet HABUI, que originà HABUTU) i VENIRE (amb perfet VENUI, que originà VENUTU), s'imposà a la majoria de verbs de la II i III conjugacions i a alguns de la IV (BADIA, 1951, § 172, III; COROMINES, 1971, 266).

Referent al participi *caüt*, Coromines (1971, 326) creu que no es tracta d'un participi feble en *-ut* < -UTUM —tot i que en un altre indret (1971, 266) l'inclou dins una llista de participis febles—, que faria en *-uda* el femení *cahuta* (que surt en les *Vides*). L'explica partint d'un tipus *CADECTUM > **caet, *caeta*, que, sota l'influx de -UTUM, devia canviar-se en *caüt, caüta*, amb adaptació parcial als participis en *-ut,-uda*.

Perfet perifràstic

93. En la Crònica apareixen dues formes, *van ferir 218.15* i *va pendre 226.5*, que han pogut ésser considerades, o no, com a exemples avançats de perfet perifràstic, que no pren una plena gramaticalització fins a mitjan segle XIV. En un estudi publicat fa uns anys (BRUGUERA, 1981 b) vaig dedicar un particular interès a aquest tema, que intentaré de sintetitzar ací.

En la Crònica apareixen només dos casos d'*anar* (present) + infinitiu (més una altra variant en els altres mss.) i una cinquantena de casos d'*anar* (perfet) + infinitiu. Alguns autors han considerat aquestes construccions com a perfets perifràstics. Però l'estudi detallat que n'he fet m'ha induït a creure que no els podem considerar com

a tals. Reproduceixo aquests textos, que ja figuren en el meu estudi esmentat, perquè duen ara les citacions textuals segons la present edició crítica i perquè els he pogut completar encara exhaustivament.

1. *E aquels...començaren de fugir primers que aquels qui eren denant; e* van ferir *en la davantera los nostres als sarraïns, e obriren-los 218.15.*

2. *E Don Pero Corneyl, qui hoí cridar a armes,* va pendre *ses armes e brocà a enant. E nós cuytam-nos e* anam-lo pendre *per la regna 226.5.*

3. *E vengren...e* anaren escometre *Don Pelegrí e Don G. de Poyo 16.32.*

4. *E sobre açò* anam assetiar *Muntcada 21.29.*

5. *quan vench al matí,* anam hoir *la missa a la esglea major d'Alagó 22.1.*

6. *E* anaren-se'n acordar *a les cases de Muntaragó 31.28.*

7. *e, quant vench que ach estat ·II· dies,* anam-la veer *34.7.*

8. *e prenguem nostres armes e* anam-los combatre *e tolguem-los la vila 37.13.*

9. *dix: «Firam en éls, que no són re!» E el primer que anch los* anà ferir *fo él 60.10.*

10. *E·l comte d'Ampúries e·ls del Temple* anaren ferir *als de les tendes, e En G. de Muntcada e En R.* anaren ferir *a la mà esquerra 64.3-4.*

11. *E* anaren-me pendre *a la regna, él e Don Pero Pomar, e Ruy Xemenis de Lúdzia 64.26.*

12. *E cant entraren los cavalers ab los cavals garnits,* anaren-los ferir *85.8.*

13. *tiraren-se atràs ·I· poch e* anaren entrar *los cavals 85.13.*

14. *E cridaven: «Vergonya, cavallers!» E* anam-los ferir *e esveÿm-los 85.21.*

15. *E els altres sarraïns...* anaren-se amagar *per les cases 86.9.*

16. *E* anam-nos-en albergar *a Incha. 94.18.*

17. *E, al tercer dia que exim de Terol,* anam-nos-en albergar *a Exèrica...e albergam endret lo castell de Exèrica 153.11.*

18. *E altre dia bon matí* anam albergar *a Torres Torres e talam-los aquel vespre 155.22.*

19. *e tots ensems* anam assetiar *Boriana 156.4.*

20. *E* anam-nos-en menjar *161.21.*

21. *E...* anam-nos deportar *fora la ost 168.1.*

22. *e era divenres, e* anam-nos-en jaure *a la torra d'Ezpiota 187.17.*

23. *e* anam passar *a Albalat e estiguem aquí ·IIII· dies 188.6.*

24. *hoïdes les misses,* anaren-se'n armar *los escuders 201.1*

25. *e* anam albergar *a les Alcubles 219.24.*

26. *E* anà'ns abraçar *e dix-nos que Déus nos donàs bona ventura 224.9.*

27. *E nós cuytam-nos e* anam-lo pendre *per la regna 226.6.*

28. *E* anaren-se acordar; *e a cap d'una hora tornaren a nós 232.25.*

29. *Ab tant,* anam-nos gitar *237.1*

30. *E puys* anam-nos veer *ab aquels de Nubles 252.1.*

31. *e nós* anam tener *la Pasca ab ella; e, passada la Pascha, ab ella ensems venguem-nos-ne al Pug 254.3.*

32. *E, quan vench altre dia, los almugàvers e·ls servents* anaren pendre *Ruçafa 257.2.*

33. *e anch no·ns volch besar la mà, mas que s'humilià a nós e* anà'ns abraçar *274.7.*

34. *Don Fferrando...e Don Rodrigo Liçana* anaren assetiar *Billena 311.3.*

35. *Ab tant,* anam assetjar *lo castell en la bega 320.1.*

36. *e, al devalar que nós fayem...* anà'l ferir *del coltel...e, a l'entrar que él feÿa en la tenda,* anam-lo pendre *als cabeyls e traguem-lo'n 323.7-9.*

37. *E, així,* anaren-se'n a menjar *e estigueren tot aquel dia aquí 335.15.*

38. *e ab los altres richs hòmens* anam assetjar *Xàtiva 339.3.*

39. *E* anam cridar *per la ost que tot hom que hauria paraules ab los moros...que fos pres 340.1*

40. *E nós lexam en la ost ·CC· cavallers e·ls hòmens de peu que y eren e* anam-nos veer *ab ell 343.11.*

41. *E, quan ells foren partits de València,* anam-nos-en cassar *a Burriana 363.1.*

42. *E·ls sarraïns exiren-se'n tots e* anaren-se'n recuylir *a Alcalà 371.11.*

43. *E* anaren-se acordar: *e no volgren venir denant nós aquel dia 391.8.*

44. *E en l'altra dia de Ninou, entrada de janer, nós* anam assetjar *Múrcia 434.1.*

45. *e nós* anam pendre *lo fenèvol e tiram e donam tal colp en aquela brigola, que la caxa li obrim 462.3.*

46. *e levà's ·I· mànega e* anà ferir *en la mar 485.8.*

47. *envià-nos a dir Don Alfonso de Molina que no era ben sa, e nós* anam-lo veer *496.2.*

48. *E, quan tots foren venguts, levà's en peus l'infant e dix:...E* anà's gitar *als nostres peus e besà'ls 520.20.*

49. *E nós* anam-nos-ne posar *a les cases de la reyna 522.8.*

50. *e veem-lo passar denant nós, e* anà s'asseer *en sa cadira 525.3.*

51. *nós* anam-lo veer *e pregam-lo 540.1.*

52. *E, quan fom partits de Perpinyà,* anam reebre *la host de Barcelona 550.7.*

53. *E puys* anam-nos-en reebre *l'altra partida de la host de Barcelona 550.7.*

En primer lloc, a la lectura atenta d'aquests textos se'm fa evident una primera constatació: que el verb *anar* hi exerceix més aviat una funció semànticament pròpia, en el sentit originari de moviment, llevat d'algun cas dubtós. Ho corrobora, a més, em sembla, l'estil eminentment narratiu —i mogut— de la Crònica, on, encara, la perífrasi *anar* + infinitiu sol introduir una nova escena, i el semantisme d'*anar* revesteix també com una funció il·lativa, d'enllaç d'una nova situació produïda en un indret diferent de l'anterior.

Uns quants altres exemples fan veure l'ús freqüent del verb *anar* en sentit originari de moviment, per bé que conjugat també en temps altres que el perfet, cosa que ve a corroborar que, quan és conjugat en perfet, té també el mateix valor i no el d'element integrant d'una perífrasi amb valor de passat:

54. *E la crida anà en la ost que* anassen combatre *15.28.*

55. *E dix-nos que* anava per entrar *en terra de moros 25.26.*

56. anam-nos-en *a Balaguer per* assetiar *ell 40.1.*

57. *que negú no tornàs atràs, pus fos mogut per* anar entrar *en la ciutat 81.7.*

58. «Anem barrejar *la casa de Gil d'Alagó.» E* anaren *là e* barrejaren-la *90.7.*

59. *vos prec que·m donets est do: que·n manets fer cledes als conseyls entrò a ·III· centes, e yo* anar-les he metre, *e ma companya, cerca del val 170.13.*

60. *E* anem-la *demà* assetjar *en nom de Déu e pendrem-la 198.20.*

61. *Nós* irem albergar *prop la torre 200.2*

62. *e puys* anam *a Museros e* assetiam *la torre 203.5.*

63. *E, açò feit,* anam-nos-en *a Torres Torres* albergar *205.1.*

64. *E nós dixem-li que nostra volentat era que* anàssem assetjar *lo Pug de Cebola 206.23.*

65. *e* irem asetiar *València 236.30.*

66. *E, nós estan al Pug de Sancta Maria, haguem nostre acort que no esperàssem àls, mas que* anàssem assetiar *València 255.4.*

67. *E fo nostre acort...que* anàssem assetiar *València 256.2.*

68. *E aquí havíem propòsit...ab què* anàssem assetiar *València 256.10.*

69. *E dixeren-nos que almogàvers e hòmens de peu* se n'eren anats a pendre *posada a Ruçafa 257.6.*

70. *¿Què comandats que façam, que tots* se'n són anats a pendre *alberchs a Ruçafa? 257.8.*

71. *Armem nostres cavals, e ab nostres senyeres desplegades* anem-los acórrer *257.10.*

72. *e* anam-hi per veer *si era ver ço que·ns deÿen 262.12.*

73. *E pregà'ns que volguéssem que* s'anàs acordar *al castell 309.10.*

74. *E puys En Berenguer d'Entença* anà-sse'n *de Xàtiva a* córrer *a les Cabanes de Terol 316.9.*

75. *Enviam En G. de Rocafol...que l'*anàs talayar *425.2.*

76. anam *a Maylorques* per veer *si hi havia nau neguna 484.1.*

77. *E ·I· dia nós nos* anàvem deportar *contra Bial 503.1.*

78. *e pregaren-nos que·ns plagués que ells* anassen parlar *ab los richs hòmens 545.11.*

Alguns verbs altres que *anar* tenen també un sentit i una funció semblant a la d'aquest verb:

79. *E partim-nos d'aquí e anam-nos-en a Liçana, on tenia pres Don Rodrigo a Don Lop d'Alvero; e* venguem assetjar *15.21.*

80. *fan ço que deuen, per ço quan se* vénen combatre *ab nós 29.38.*

81. *E nós érem en la tenda d'En G. de Cervera, que l'*havíem vengut veer *41.9.*

82. *A armes, a armes! Que·ls fenèvols* vénen cremar, *que fayles aduen enceses 41.11.*

83. *En G. de Muntcada e·N R. de Muntcada...*exiren-nos recollir *61.3.*

84. *manat a vostra companya que·m* vinguen ajudar *de nuyt 170.17.*

85. *E anch negun rich hom non li* vench acórrer *si nós no 173.8.*

86. *E que·ns* vinguen acórrer *per assetiar València 206.34.*

87. *entram-nos-en al Pug...*exiren-nos accuylir *219.30.*

88. *que·ns* vench córrer *en nostra terra 275.7.*

89. *él* vench veer *la regina altra vegada 345.1.*

90. *E* exí-ns acullir *bé a Burriana 510.2.*

91. *E* exiren *a nós los cardenals* per reebre *a nós 524.6.*

La construcció paratàctica en què apareix algunes vegades el verb *anar* (o equivalentment el verb *venir*), en lloc de la hipotàctica, fent funció de verb principal, em fa creure també en la seva autonomia semàntica i funcional:

92. *E* anam-nos-en *a la vila e* combatem-los *39.10.*

93. *quan a le ·l· dreçarà la lança, l'altre* venga *e* fira'l *per les espalles 60.36.*

94. *E* anam-nos-en *a Espiota e* albergam *aquí 187.21.*

95. *e* anam-nos-en *al Pug e* metem *nostra tenda e·l pla, dejús la vila; e* albergam *alegrament e pagada ab aquels 211.2.*

96. *e* anaren-hi *e* assetiaren-la *311.6.*

97. *E nós* vingam *e* albergam *en Hoytura 317.4.*

98. *E* anam *là e* faem-lo'n levar *549.15.*

Per tant, les construccions d'*anar*, en perfet o present, + infinitiu no tenen valor de perfet perifràstic, sinó de verb de moviment. Aleshores, les formes d'*anar* en present representarien més aviat un present històric.[38]

Però, llavors, ¿quan la perífrasi *anar* + infinitiu pren valor de pretèrit? Com en tot procés vital evolutiu, podrem trobar algunes etapes extremes en què aquest fenomen lingüístic ens apareixerà força clar, en un sentit o un altre, i unes etapes intermèdies en què ens mourem en una certa indeterminació difícil d'interpretar unívocament.

No deixa de sorprendre que, essent gairebé dels mateixos anys els mss. més antics que es conserven de les Cròniques de Jaume I, Desclot i Muntaner, la de Jaume I presenti només dos (o tres, a tot estirar) exemples de *va* + infinitiu, quan n'ofereixen tants Desclot i Muntaner, de la majoria dels quals costaria de no acceptar que tenen sentit de passat.

A manca de textos en llengua vulgar del segle XIII que ens puguin documentar sobre els moments en què la perífrasi es degué formar, estic convençut que la Crònica de Jaume I és un testimoniatge d'un valor excepcional per a il·lustrar les etapes que degué sofrir el procés de gramaticalització del perfet perifràstic:

1) En textos narratius, el verb *anar*, en sentit propi de moviment, representa un paper fonamental i constant: és la funció habitual d'aquest verb en els exemples aduïts.

2) El present històric, força usual estilísticament en els textos de caràcter èpic, apareix residualment en un parell d'exemples.

3) El sentit propi de moviment del verb *anar* va sofrint un debilitament progressiu, però en resta la idea d'impulsió, que li infon una anadura extraordinària, animadora dels relats. En alguns exemples de la Crònica, hi podríem advertir aquest debilitament del sentit de moviment, com els dels números 26, 36 i 48, per als quals em costaria menys d'acceptar el valor de passat, de perfet perifràstic.

4) La imbricació del present històric i del passat, amb l'actualització d'aquest per aquell, fa guanyar posicions a la forma de present fins arribar a gramaticalitzar-se del tot, a partir de mitjan segle XIV. Aquesta és l'etapa més feblement documentada en la Crònica. Pot ésser-ne potser un indici la variant textual *van-los ferir* del número 14 que ofereixen els mss. més tardans.

38. En el text següent: *E, quan él se'n dech anar, dix que volia parlar ab nós e descobrí'ns son secret e pres comiat de nós ploran ab aquels qui eren venguts per él 13.8-10*, els mots *e descobrí'ns* presenten aquestes variants en els altres mss.: C *avans descobrir*, D *evans descobrir*, E *e vans descobrir*, V *avans descobrir*. Tenint en compte que, pel context, no tindria sentit d'interpretar el primer mot com a variants gràfiques de *abans* o *enans*, sospito que ens trobem amb unes confuses grafies de *e va'ns descobrir*.

5) A mesura que es va afermant la gramaticalització de *va* + infinitiu com a perfet perifràstic, es va accentuant l'ús de la preposició *a* com a introductora de l'infinitiu subordinat del verb *anar* amb sentit de moviment, per marcar la diferència amb la perífrasi de perfet.

Finalment, comparant aquestes característiques que presenta la Crònica de Jaume I en el tractament d'aquest fenomen verbal amb les de textos gairebé contemporanis, com les Cròniques de Desclot i Muntaner, se m'accentua el valor del *Libre dels feyts* com a testimoniatge d'arcaisme lingüístic, que he anat observant en altres fenòmens. Si fos així, hauríem de concloure que el copista del ms. H de Poblet, Celestí Destorrens, fou particularment respectuós pel text reial que tenia al davant i no es deixà influir pels usos lingüístics del seu temps.

Futur i condicional

94. El futur i el condicional analítics són ben representats en la Crònica (un centenar llarg), tot alternant amb les formes sintètiques, més freqüents. L'ús de les formes analítiques pot tenir relació, amb tota versemblança, amb la norma medieval de col·locació dels pronoms àtons en la frase, immediatament després del primer mot inicial (no simplement conjuntiu) de cada oració (v. § 70 i 75): *e servir-vos é 51.17, e assaer-vos em en una taula e avalar-vos em d'aquí enjús 23.4, E semblar m'ia 198.13, e acostar s'ien a nós 402.10.*

Hi ha molts casos, però, en què un primer mot d'oració no atreu el pronom feble, i es dóna també la forma analítica: *e nós mostrar-li-ho em 31.5, E nós guardar-vos em 38.17, E jo anar-hi hia de grat 151.15, E éls anagar s'ien d'encalçar-los 112.20.*

En algun cas un mot inicial de frase no atreu el pronom feble ni tenint en compte la possibilitat d'haver-se pogut produir una elisió vocàlica d'aquest pronom: *que venjar-nos em 27.2, e que al vespre tornar l'hiem veer e que li respondríem 140.4, e que soffrir-nos hien de la messió e ajudar-nos hien 170.8;* compareu, per exemple, amb *e que·ls respondríem de ço que dit nos havien 287.16.*

En general, totes les formes de futur i condicional analítics són conservades en les altres versions de la Crònica, amb aquestes excepcions: *assaer-vos em 23.4, C D E V seurem; véncer-los em 146.12, D E V vençrem-los; lexar-hi em 209.7, V lexaríem; heretar l'em 351.2, C D E V heretarem; plaer-vos hia 25.41, C plaria'ns, D E V plauria'ns; cremar-vos hiem 390.39, C D E V us cremaríem; adobar-ho hiem 395.17, E adobaríem; defendre-nos hien 81,23, C D E V defendrien.*

Anàlisi formal de la flexió verbal

95. Intentaré una anàlisi formal sincrònica de la flexió dels verbs del nostre text que permeti d'establir uns paradigmes de les conjugacions amb les seves regles. [39]

39. En la meva exposició segueixo BADIA, 1968, 206-229. Els estudis de ROCA I PONS, 1963-1968 i MASCARÓ, 1986, 103-122, per llur enfocament i complexitat, em semblen poc aplicables a un estudi sincrònic

Atès que no tots els verbs apareixen complets en totes les seves formes, completaré els paradigmes amb les de diversos verbs d'una mateixa conjugació.

En gràcia d'una simplificació, agrupo les formes verbals en les tres conjugacions bàsiques, sense separar els verbs irregulars dels regulars. En els mateixos paradigmes hom podrà veure en què difereixen els principals verbs irregulars. Amb aquesta finalitat, procuro que apareguin en els paradigmes exemples de les diverses irregularitats, en tant que ho permet el corpus disponible. Les formes dels paradigmes que no són testimoniades en la Crònica apareixen en blanc. Dono abans la llista completa de tots els verbs (en infinitiu) representats en una forma o una altra en el text. Els infinitius entre parèntesis no surten en la Crònica.

96. *I conjugació: verbs en «-ar»:*

(Abastar), (abeurar), abraçar, abreujar, acabar, (aconseylar), acordar, acostar, (acusar), (acunydar), (acustumar), adobar, adreçar, (aestmar), (afaenar), (afayçonar), (affanyar), afiyllar, (afinar), afolar, (agreujar), aguiar, (aguisar), (ahontar), (ahirar), ajudar, ajustar, albergar, alçar, (alegrar), alforrar, (alogar), alongar, amagar, amar, anagar, (anaguar), anar, aorar, aorçar, (apagar), (apartar), (apedregar), (apelar), (aplegar), apoderar, aportar, apparaylar, apparentar, aprovar, (aquedar), aravatar, (arimar), armar, (arrear), (arrengar), arribar, (asautar), assajar, assegurar, assetiar, assetjar, (assignar), (assogar), assolaçar, (atendar), atorgar, (atrobar), aturar, (aücar), (aünar), (avalar), aventurar, (aydar), (balar), (banyar), barrejar, (bascar), bastar, baxar, besar, blastmar, (brescar), brocar, caçar, (calafatar), calar, (calçar), (callar), camiar, (cambiar), (cansar), cantar, carregar, cargar, casar, (castigar), cavalcar, cavar, celebrar, (cenar), cercar, cessar, (citar), clamar, cobrar, (cogitar), comanar, (comandar), (combregar), començar, comprar, comptar, (concriar), (condempnar), (confermar), confessar, (confortar), conortar, consegrar, conseylar, contornar, contrastar, (convidar), coronar, costar, cremar, cridar, (croar), cuydar, cuytar, dar, (declarar), degolar, deliurar, demanar, demandar, (demostrar), deportar, derrocar, desafiar, (desafurar), (desapoderar), (desbaratar), descargar, descavalgar, (desclarar), (desconortar), (descordar), desdenyar, desemparar, deseretar, (desfigurar), (deshonrar), (desitjar), (deslaçar), (desloar), (despagar), desparar, (despertar), (desplegar), (despuylar), desrengar, destorbar, (destriar), desviar, devalar, (devinar), (deximflar), dictar, dinar, (disnar), (doblar), donar, dreçar, duptar, durar, (emarar), emparar, (empenyorar), enantar, enaygar, enbargar, (enbarrar), (enbarrerar), enblar, encalçar, (encartar), encelar, (encledar), (encombrar), (encontrar), encortinar, enderrocar, endreçar, endurar, (energuylar), enforcar, enganar, (engenrar), (engrossar), enjoncar, ensellar, (enserrar), entrar, (entrelaçar), enujar, enviar, errar, (esbafar), (escalfar), (escampar), escapar, escapçar, (escatmar), escoltar, (escombrar), (escorcollar), escridar, escudar, escusar, (esforçar), (esgarrar), esguardar, (esmagar), (esmaiar), esmenar, (espantar), esperar, (espletar), esquivar, (estalviar), estar, (estaylar), (estimar), (estojar), exalçar, fermar, (ferrar), (fiar), (ficar), (fonejar), forçar, formar, fumar, (gabar), gardar, garrejar, (ginyar), (girar), gitar, goanyar, (gosar), (guardonar), guaytar, guiar, habitar, (hedificar), heretar, (hoblidar), honrar, (humiliar), (invocar), (jugar), jurar, justar,

d'un text medieval, com el nostre, on es fa difícil de pretendre assegurar-ho tot sobre els fets de parla i on crec més convenient, en estructurar els paradigmes, de no prescindir de tota perspectiva històrica.

justiciar, jutjar, (laçar), laguiar, (llançar), (llavar), levar, lexar, ligar, lliurar, loar, (llogar), luytar, (madurar), (malavejar), (malmenar), (manar), mandar, (manllevar), (maravellar), (maridar), matar, membrar, (menaçar), menar, menjar, menyscabar, (menysprear), (mesclar), meylorar, (mirar), mostrar, mudar, (multiplicar), (muntar), nadar, (naffrar), negar, nóliejar, (nomnar), notar, obrar, (observar), (ordonar), (osar), (pacificar), pagar, parar, parlar, passar, (pejorar), penetenciar, penjar, pensar, percaçar, perdonar, (perseverar), (pesar), (picar), pladejar, plegar, plorar, poblar, (porgar), portar, posar, (prear), pregar, prehicar, presar, (presentar), (prestar), (procurar), (profitar), (proposar), provar, pujar, punyar, quitar, rahonar, rasar, (rebutjar), recaptar, (recobrar), recomptar, (refermar), refrescar, refusar, (regatar), regnar, reguar, (reguardar), remar, (renegar), rengar, (renunciar), reposar, (reptar), restaurar, (retornar), revelar, revocar, robar, rodar, (saltar), saludar, salvar, (santificar), segar, segurar, semblar, (sembrar), (senyalar), (senyar), sobreloar, sobrepujar, (sobtar), (solevar), soltar, (sopar), (soplegar), soterrar, (suar), (subjugar), (suplicar), talar, talayar, (tancar), tardar, (tastar), taylar, tirar, tocar, (torbar), (torcar), tornar, (torrar), (tractar), trasnuytar, (trebaylar), trencar, (trespassar), (triar), trobar, trossar, (trotar), (ujar), (untar), usar, (vagar), valejar, varar, vedar, venjar, vetlar.

97. *II conjugació: a) verbs en «-re»:*

Acometre, (apercebre), (aprendre), atendre, (beure), (caldre), (carvendre), caure, combatre, (cometre), confondre, conquerre, contendre, coure, creure, decebre, defendre, despendre, desvolre, (deure), (emprendre), encendre, (encloure), entendre, entrametre, (envolvre), escometre, escondre, escriure, (estolre), estorçre, (fendre), jaure, metre, molre, moure, ociure, pendre, perdre, plaure, (ploure), (pondre), (prometre), querre, (raure), redre, reebre, reembre, (remoure), rendre, respondre, retraure, retre, riure, (seure), solre, (somoure), (somriure), tembre, tolre, trametre, traure, vençre, vendre, veure, viure, (volvre).

98. *II conjugació: b) verbs en «-er»:*

Acórrer, adur, assaber, asseer, (atànyer), atènyer, caber, caer, conèxer, córrer, créxer, desfer, destrènyer, dir, (dur), (encórrer), ésser, estrènyer, fer, fúger, haver, (irèxer), jaer, líger, (merèxer), (néxer), (parer), (pertànyer), péxer, (poder), recúyler, recórrer, reffer, règer, (regonèixer), rènder, retener, saber, (soler), (tànyer), tener, trer, valer, veer, vèncer, veser, voler.

99. *III conjugació: verbs en «-ir»:*

(Abellir), abstenir, aconseguir, acuylir, adurmir, (aflaquir), (afranquir), anadir, (arremir), avenir, bastir, bulir, captenir, (cenyir), cobrir, complir, conduir, conquerir, conseguir, (consentir), (convenir), convertir, cuylir, (declarir), (departir), desavenir, descobrir, (descolorir), (desdir), desexir, (desguarnir), desmentir, destruir, dormir, (elegir), (enardir), encobrir, enfelonir, (enfortir), envayr, (envergonyir), (envestir), (escarnir), (esclarir), escurir, esdevenir, espaordir, (espedir), establir, esvair, exir, falir, fenir, ferir, (finir), fugir, grair, (guarir), guarnir, (instruir), jaquir, (junyir), ligir, mantenir, morir, nodrir, obeir, obrir, oceir, (offerir), ohir, (ordir), partir, penedir, (perferir), perir, perseguir, (podir), proferir, punir, recollir, (referir), (regir), (requerir), restituir, retenir, revenir, romanir, (sebulir), seguir, (sentir), servir, soffrir, tenir, trahir, venir, vestir.

100. *Paradigmes*

I	II	III
Infinitiu		
acabar	*perdre*	*dormir*
anar	*córrer*	*servir*
estar	*respondre*	
	beure	
	caure	
	conèxer	
	valer	
	dir	
Gerundi		
claman	*deffenén*	*durmén*
acabant	*corrén*	*servén*
	sabèn	*tinent*
	cayén	
	trahent	

Els elements separats per guionets contenen, en aquest ordre, la vocal radical, la temàtica i la desinencial. En els temps futur i condicional, el segon conté la vocal pretemàtica.

Indicatiu present

1.	*deman*	- ø	- ø	*ret*	- ø	- ø	*part*	- ø	- ø
	envi	- ø	- *e*	*respon*	- ø	- ø	*gra*	-*esch*	- ø
	parl	- ø	- *e*	*dic*	- ø	- ø	*vinch*	- ø	- ø
2.	*deman*	- ø	- *es*	*respon*	- ø	- *s*	*vén*	- ø	- *s*
3.	*deman*	- ø	- *a*	*pert*	- ø	- ø	*part*	-*eix*	- ø
							cumpl	- ø	- *e*
	ajut	- ø	- ø	*respon*	- ø	- ø	*aconsich*	- ø	- ø
4.	*deman*	- ø	- *am*	*respon*	- ø	- *em*	*gra*	- ø	- *ïm*
5.	*deman*	- ø	- *ats*	*ret*	- ø	- *ets*			
				respon	- ø	- *ets*			
6.	*deman*	- ø	- *en*	*perd*	- ø	- *en*	*mor*	- ø	- *en*
				respon	- ø	- *en*			

Subjuntiu present

1.	*ajut*	- ø	- ø	*pren*	- ø	- *a*
	envi	- ø	- *y*			

2.									
3.	*deman*	- ø	- ø	*perd*	- ø	- *a*	*romang*	- ø	- *a*
	envi	- ø	- *y*				*part*	-*esc*	- *a*
	arravat	- ø	- *e*				*cumpl*	- ø	- *e*
4.	*deman*	- ø	- *em*	*perd*	- ø	- *am*	*muyr*	- ø	- *am*
							penid	- ø	- *am*
							establ	-*esc*	- *am*
5.	*acab*	- ø	- *ets*	*perd*	- ø	- *ats*	*romang*	- ø	- *ats*
	tanqu	- ø	- *és*				*muyr*	- ø	- *ats*
6.	*ajud*	- ø	- *en*	*ret*	- ø	- *en*	*romangu*	- ø	- *en*
				conegu	- ø	- *en*	*enfort*	-*esqu*	- *en*

Imperatiu

2.	*acost*	- ø	- *a*	*ren*	- ø	- ø			
				digu	- ø	- *es*			
3.	*membr*	- ø	- *e*				*muyr*	- ø	- *a*
4.	*ajud*	- ø	- *em*	*met*	- ø	- *am*	*conquir*	- ø	- *am*
5.	*ajud*	- ø	- *at*	*pren*	- ø	- *et*	*conquer*	- ø	- *its*
	deman	- ø	- *ats*	*met*	- ø	- *ets*			
				escriv	- ø	- *its*			
6.									

Indicatiu imperfet

1.	*conseyl*	- *av*	- *a*	*pren*	- *i*	- *a*			
2.	*gos*	- *av*	- *es*	*pod*	- *i*	- *es*			
3.	*deman*	- *av*	- *a*	*perd*	- *i*	- *a*	*durm*	- *i*	- *a*
4.	*deman*	- *àv*	- *em*	*perd*	- *í*	- *em*	*dorm*	- *í*	- *em*
5.	*deman*	- *àv*	- *ets*	*perd*	- *í*	- *ets*	*conquer*	- *í*	- *ets*
6.	*deman*	- *av*	- *en*	*perd*	- *i*	- *en*	*durm*	- *i*	- *en*

Indicatiu perfet

1.	*deman*	- *é*	- ø				*ho*	- *í*	- ø
2.									
3.	*deman*	- *à*	- ø	*perd*	- *é*	- ø	*ho*	- *í*	- ø
				respòs	- ø	- ø			
				mes	- ø	- ø			
				entès	- ø	- ø			
				assech	- ø	- ø			
				moch	- ø	- ø			
				mogu	- *é*	- ø			
4.	*deman*	- *am*	- ø	*perd*	- *em*	- ø	*ho*	- *ïm*	- ø
				respon	- *em*	- ø			
				mes	- *em*	- ø			
				met	- *ér*	- *em*			

				mogu	*- em*	*- ø*			
5.	*deman*	*- às*	*- o*	*aten*	*- és*	*- ø*			
				respon	*- és*	*- ø*			
6.	*deman*	*- ar*	*- en*	*perd*	*- er*	*- en*	*ho*	*- ir*	*- en*
				respon	*- er*	*- en*			
				entes	*- er*	*- en*			
				mog	*- ør*	*- en*			

Indicatiu plusquamperfet (= condicional)

1.	*cuyd*	*- ar*	*- a*						
2.							*ex*	*- ir*	*- es*
3.	*don*	*- ar*	*- a*	*deg*	*- ør*	*- a*	*compl*	*- ir*	*- a*
	pass	*- ar*	*- a*	*fó*	*- ør*	*- a*			
	pes	*- ar*	*- a*	*fa*	*- er*	*- a*			
				hagu	*- er*	*- a*			
				prengu	*- er*	*- a*			
				pog	*- ør*	*- a*			
				valg	*- ør*	*- a*			
				valgu	*- er*	*- a*			
4.				*fé*	*- ør*	*- em*			
5.									
6.	*bal*	*- ar*	*- en*	*hag*	*- ør*	*- en*	*mor*	*- ir*	*- en*
	salt	*- ar*	*- en*						

Subjuntiu imperfet

1.	*acab*	*- às*	*- ø*				*sofer*	*- is*	*- ø*
2.									
3.	*deman*	*- às*	*- ø*	*perd*	*- és*	*- ø*	*sofr*	*- is*	*- ø*
				begu	*- és*	*- ø*			
4.	*deman*	*- àss*	*-em*	*perd*	*- éss*	*-em*	*soffr*	*- íss*	*- em*
5.	*ajud*	*- àss*	*-ets*	*combat*	*- éss*	*-ets*			
6.	*deman*	*- ass*	*-en*	*perd*	*- ess*	*-en*	*soffr*	*- iss*	*- en*

Futur: a) analític

1.	*ajudar-vos he*	*dir-los he*	*seguir- vos he*
2.			
3.	*ajudar-nos n'à*	*fer-la-li ha*	*seguir-vos ha*
4.	*acordar-nos hem*	*assaer-vos em*	*complir-vos em*
5.	*trobar-hi ets*		*exir-vos n'ets*
			penedir-vos n'eu
6.	*atorgar-m'o han*	*fer n'an*	*falir-li han*

Futur: b) sintètic

1.	*ajud*	*-ar-ø-é*	*respond*	*-r -ø-é*	*dorm*	*-ir-ø - é*
2.			*respond*	*-r -ø-às*		
3.	*acord*	*-ar-ø-à*	*respond*	*-r -ø-à*	*ho*	*-ir-ø - à*
			conex	*-er-ø-à*		
4.	*deman*	*-ar-ø-em*	*respond*	*-r -ø-em*	*reten*	*-ør-ø - em*
5.	*acab*	*-ar-ø-ets*	*perd*	*-r -ø-ets*	*gra*	*-ir-ø - ets*
					fer	*-ør-ø - ets*
6.	*entr*	*-ar-ø-an*	*respond*	*-r -ø-an*	*fer*	*-ør-ø - an*

Condicional: a) analític

1.	*dar-vos hia*		
2.			
3.	*anar-hi hia*	*fer-vos hia*	*conseguir-los hia*
4.	*adobar-ho hiem*	*dir-los hiem*	
5.	*acordar-nos hiets*		
6.	*ajudar-nos hien*	*defendre-nos hien*	*sofrir-nos hien*

Condicional: b) sintètic

1.	*envi*	*-ar-i-a*				
2.						
3.	*deman*	*-ar-i-a*	*respond*	*-r-i-a*	*nodr*	*-ir -i-a*
					fer	*-ør -i-a*
4.	*deman*	*-ar-í-em*	*respond*	*-r-í-em*	*gra*	*-hir-í-em*
5.	*atur*	*-ar-í-ets*			*mor*	*-ør -í-ets*
6.	*deman*	*-ar-i-en*	*respond*	*-r-i-en*	*mor*	*-ør -i-en*

Participi

ajustat	*respost*	*partit*
	cunfundut	*tengut*
	encorregut	*conquest*
	begut	*profert*
	crescut	
	feyt	
	tolt	
	promès	
ajustats	*caüts*	*partits*
	feyts	*tenguts*
	tolts	
	duyts	
ajustada	*combatuda*	*partida*
	creüda	*tenguda*
	promesa	*conquesta*

	feyta	*cuberta*
	tolta	*cinta*
ajustades	*defendudes*	*cintes*

Regles paradigmàtiques dels verbs regulars

101. *Vocal radical.* — Pot sofrir alternances o modificacions per desplaçament d'accent o bé per fenòmens de velarització o diftongació. En alguns casos, radical i desinència arriben a coincidir.

102. *Vocal temàtica.* — Indica la classe del verb: *a, e, i.* Només ho fa clarament a l'indicatiu perfet i al subjuntiu imperfet. No tan clarament al futur, a causa de neutralització o desaparició.

La vocal temàtica indica també classe verbal a l'indicatiu imperfet. Aquí hi ha oposició: I, *-ava* / II i III, *-ia*.

103. *Desinència.— a) Paper de la vocal desinencial.—* 1) Denota formes específiques de mode o temps. Coopera a la distinció de classes a l'indicatiu present: oposant I a II i III en les persones 2 i 3: *-es, -a* / *-s, ø*; oposant totes tres classes entre elles en les persones 4 i 5 de l'indicatiu present: *-am, -ats* /*-em,-ets* /*-im, -its,* i del subjuntiu present: *-em, -ets* / *-am, -ats* / *-am, -ats;* oposant I a II i III en les persones 1 i 3 del subjuntiu present: *ø* / *-a*. Als temps restants, la vocal desinencial és igual per a totes les tres classes.

2) Pel que fa a la distinció de modes, quan la vocal desinencial és àtona, no hi ha distinció entre indicatiu i subjuntiu (si interpretem en el text de la Crònica la lectura de *a* i *e* àtones com a vocal neutra), llevat alguns verbs de la I, que a la persona 3 del subjuntiu fan *-y*.

3) Quan la vocal és tònica, hi ha varietat més remarcable.

b) Nombre. — Hi ha un sol formant de nombre a la conjugació, *-n*: p. 3 + *-n* → p. 6. Aquesta generació fa abstracció de la grafia.

c) Persona. — 1) Formants positius: p. 2, *-s*; p. 4, *-m*; p. 5, *-ts* (llevat indicatiu perfet, en *-s*, i alguns imperatius, en *-t* (excepcionalment, en *-u*); p. 6, *-n*.

2) No hi ha cap p. 2 que no acabi en *-s*, bé que hi manqui la vocal desinencial.

3) No hi ha cap p. 4 que no acabi en *-m*.

4) Les p. 1 i 3 manquen de formant positiu. Ja es diferencien, ja coincideixen.

d) Mode. — 1) No hi ha una vocal característica que marqui el mode. Quan la vocal desinencial és àtona o *ø*, hi ha aquestes oposicions entre els presents: I, en la p. 3: *-a* / *ø*; II i III, en les p. 1 i 3: *ø* / *-a*.

2) Quan la vocal desinencial és tònica, entre els presents, en les p. 4 i 5 hi ha les oposicions següents: I, *-am, -ats* / *-em, -ets;* II, *-em, -ets* / *-am, -ats;* III, *-im, -its* / *-am, -ats*. Hi ha creuament de desinències entre I i II, i coincidència en el subjuntiu entre II i III.

104. *Temps.*— a) *Indicatiu i subjuntiu presents.*

Característiques comunes:

1) Manca la vocal temàtica, llevat la classe III, en els verbs amb element incoatiu *-esch-, -eix-*.

2) Conseqüència: només hi ha vocal desinencial àtona (quan es dóna), llevat a les p. 4 i 5, que és tònica.

3) Marca prosodèmica, és a dir, alternança d'accent: persones rizotòniques oposades a persones arizotòniques: 1, 2, 3, 6 / 4, 5.

4) Les persones 4 i 5 són diferents a l'indicatiu i al subjuntiu.

5) La p. 6 és igual a l'indicatiu i al subjuntiu.

Característiques pròpies de l'indicatiu:

1) La vocal desinencial, quan es dóna i quan és àtona, és sempre la vocal neutra (si interpretem com a tal la lectura de *a* i *e* àtones), menys la p. 1.

2) La desinència de la p. 1 és ø.

3) Les p. 2 i 3 tenen vocal desinencial a la classe I, però no a les classes II i III, llevat els verbs de la classe III amb element incoatiu.

Característiques pròpies del subjuntiu:

1) Sempre hi ha vocal desinencial, tant si és àtona (p. 1, 2, 3, 6) com si és tònica (p. 4, 5), llevat la classe I, que no en té en les p. 1, 2, 3 (exceptuant els verbs amb radical acabat en *-i*, que duen *-y*).

2) Quan la vocal desinencial és àtona, és *-a* en les p. 1 i 3 (classes II i III) i *-e* en les p. 2 i 6 (fent abstracció de la pronúncia).

3) Quan la vocal desinencial és tònica, és *-e* a la classe I, i *-a* a les classes II i III.

b) Indicatiu imperfet. — 1) Totes dues vocals, temàtica i desinencial, són sempre presents.

2) Per als verbs de la classe I, la vocal temàtica és *-a-*, i es troba separada de la vocal desinencial pel so *-v-*.

3) Per als verbs de les classes II i III, la vocal temàtica és *-i-*, seguida immediatament de la vocal desinencial.

4) La vocal desinencial és sempre la vocal neutra a totes les classes (si interpretem així la lectura de *a* i *e* àtones), tant grafiada *a* com *e*.

c) Subjuntiu imperfet.— 1) La vocal temàtica hi és sempre, però la desinencial hi manca en les p. 1 i 3.

2) Conseqüència: la part flexional és imparisíl·laba.

3) L'accent recau sobre la vocal temàtica.

4) La vocal temàtica és separada de la desinencial pel fonema *-ss-*.

5) Tenint en compte la vocal temàtica, trobem l'oposició I / II / III.

d) Perfet.— 1) La vocal temàtica hi és sempre, però la desinencial només es dóna en la persona 6, i sempre és *e*.

2) Conseqüència: la part flexional és imparisíl·laba.

3) L'accent sempre recau sobre la vocal temàtica. No hi ha alternança accentual.

4) La vocal temàtica es troba separada de la desinencial (quan aquesta es dóna) pel fonema *-r-*. Quan manca la desinència, aquest fonema no hi és.

5) El perfet és un cas clar de la distribució de les formes verbals en tres classes: I (*a*), II (*e*), III (*i*).

6) La vocal temàtica és *e* en la p. 1 de la classe I, *i* en la p. 1 de les classes II i III i *a*, *e*, *i* en totes les altres, segons la classe a la qual pertany.

e) Plusquamperfet (= condicional).— 1) Totes dues vocals, temàtica i desinencial, són sempre presents.

2) La vocal temàtica és *a*, *e*, *i*, segons la classe a què pertany, i es troba separada de la vocal desinencial pel fonema *-r-*. En alguns verbs de la classe II, la vocal temàtica és *ø*.

3) La vocal desinencial és sempre la vocal neutra a totes les classes (si interpretem així la lectura de *a* i *e* àtones), tant grafiada *a* com *e*.

f) Futur i condicional.— Característiques comunes:

1) Després de la vocal radical apareix una vocal suplementària (pre-temàtica) la grafia de la qual és *a*, *e*, *i* segons la classe. A la major part de la classe II, aquesta vocal desapareix.

2) A la resta de les formes, la vocal desinencial i la vocal temàtica (aquesta darrera en el condicional) són sempre comunes a les tres classes.

3) La vocal pre-temàtica i la temàtica es troben sempre separades per una *-r-* a conseqüència de la formació històrica d'aquests temps.

Característiques pròpies del futur:

1) La vocal desinencial porta sempre l'accent. No hi ha alternança accentual.

2) La vocal desinencial es presenta amb timbres varis: 1, *é*; 2, 3, 6, *a*; 4, 5, *è*.

Característiques pròpies del condicional:

1) La vocal temàtica sempre és *i* i es troba en hiat amb la vocal desinencial.

2) L'accent sempre és en la vocal temàtica. No hi ha alternança accentual.

3) La vocal desinencial és la vocal neutra (si interpretem així la lectura de *a* i *e* àtones), tant grafiada *a* com *e*.

g) Imperatiu.— 1) Dins la conjugació regular, no presenta cap forma nova en relació amb la resta de la morfologia verbal, exceptuant alguns casos de la p. 5, que presenten la forma pròpia de l'imperatiu, atenent al seu origen.

2) Com a conseqüència de la seva naturalesa gramatical, no hi ha p. 1, i té algunes formes impròpies de l'imperatiu, que no corresponen a la significació del temps. La p. 2 és la 3 de l'indicatiu, la 3 és la 3 del subjuntiu, la 4 és la 4 del subjuntiu, la 5 és la 5 de l'indicatiu i la 6 és la 6 del subjuntiu.

3) Les formes pròpies de l'imperatiu són la 2 i la 5.

ADVERBIS

Algunes remarques sobre alguns adverbis amb més repercussió sintàctica.

De mode

105. De 137 adverbis en *-ment*, n'hi ha 3 coordinats amb un altre sense sufix: *e vós responés-li molt bravament e dura 77.6, que vinguessen contra seyoria tant cruament e tant dura 395.4, nós lo faem guarnir gran matí ab la roba de nostra capela e molt honradament e nobla 451.3.*

Certes. Joan Coromines (*DECLC*, II, 685, s. v. *cert*) assegura que aquest adverbi, 'certament', és freqüent a tota l'edat mitjana, des de Jaume I i Ramon Llull fins a sant Vicent Ferrer, etc. Cal remarcar, però, que en la Crònica apareix una sola vegada en la locució *a certes*, en el significat de 'amb seguretat, de debò': *E ells viren que·s faÿa la cosa a certes e dixeren que·s faria la cosa a nostra voluntat 449.4.*

De lloc

106. Els adverbis **ací** 15 i **aquí** 410 manifesten la distinció usual en el català medieval, conservada en part també en el català actual: **ací** per a referències locals pròximes al lloc on és el qui parla, **aquí** per a les no tan pròximes, veïnes del qui escolta, o d'altres només vagament properes, i també amb el paper merament anafòric, com al·ludir a l'indret acabat d'esmentar (*DCVB*, I, 111, s. v. *ací* i 804, s. v. *aquí*; *DECLC*, III, 721-723, s. v. *est*). La major amplitud referencial d'*aquí* es reflecteix en el seu nombre notablement més elevat d'ocurrències en comparació amb *ací*: *E dixeren-nos: «Con estàs aquí?» E nós dixem: «Estam ací per los peons que é feyts aturar 63.42, d'ací a ·VIII· jorns 157.18; entrà-se'n a Montpesler. E aquí volch nostre Seyor que fos lo nostre naximent 5.10, hac-se a vençre la batayla...E aquí morí nostre pare 9.31, E tots vengren al dia de la cort...E aquí juraren-nos tots 11.7.*

Allà 1 / **là** 88, **alí** 41 / **allí** 3. Com indica Coromines per al català antic en general (*DECLC*, III, 268, s. v. *ell*), en la Crònica la forma *là* predomina amb verbs que enclouen la idea de moviment (54) i la forma *alí*, amb verbs que enclouen la idea de repòs (33): *que·ls christians...agueren a exir allà 336.11, per ·I· pujada que y havia podien venir là on éls eren 26.48; feren fer sos lits e jagren alí, là on les dones solien jaure 22.22, ans que nós fóssem là 30.15; E·l loch on nós estàvem ladonchs era alí on nos tenia e·l braç l'archabisbe N'Espàrech 11.10; E vengren alí, foch encès en falles, al fenèvol 16.31, e alí hon éls estimarien que fos bo a l'estol arribar, que alí arribàssem, e estimaren que alí era bon loch d'arribar 59.7-9.*

De temps

107. Alternen els adverbis *ladonch 1, ladonchs 8, laora 7, laore 1, laores 5, lavora 1, lavores 6, lavors 3, lavòs 2: ab la pahor que·ls sarraïns havien ladonch 89.6, E·l loch on nós estàvem ladonchs 11.10, E nós podíem haver laora ·VI· anys e ·III· meses 10.17, E nós entràvem laore en edat de ·XVII· anys 25.36, e laores era de fust 11.12, e lavora no havia porta 261.12, E lavores En Guillem de Muntcada féu 20.11, qui era*

lavors lo meylor home 141.3, qui era lavòs rey de València 25.18 (*DECLC*, V, 112, s. v. *llavors*).

Anc 4 / **anch** 97. a) En el significat de 'mai' o 'alguna vegada' en tenim 61 exemples: *can ara l'avien lo pus honrat que anc haguessen 300.5, E, si anc hòmens del món meteren punya de bé acuylir ·l· rey, éls ho faeren a nós 522.2, E anch nostre Seyor no·ns castigà tan fort que a nós tengués don 1.24, nostre pare, lo rey En Pere, fo lo pus franch rey que anch fos en Espanya 6.1, E deÿm per ço bona cavalcada, car anch no vim moros de guerra 25.40.*

b) En el sentit d'emfasitzar o reforçar la negació, sovint equivalent a 'pas, ni tan sols, del tot, precisament', sense valor pròpiament temporal, en una varietat de matisos que fa pensar en els de la partícula *mal* de l'alemany, en tenim 40 exemples: *E él ach gran vergonya e gran dolor e anà-sse'n, sí que anc no dix res 44.20, E aquel dia que féu la batayla havia jagut ab una dona...que anch a l'Evangeli no poc estar en peus, ans s'asech en son seti mentre·s deÿa 9.20, e pres-li així que anch Don Pero Gomes no·s poch levar 15.45.*

Cal remarcar que *anch* és usat sempre abans del verb de l'oració en tots els casos enregistrats, amb aquestes úniques excepcions: *E fo la primera vegada que nós fom anch en Aragó 14.22* (cf. però, *fo lo pus franch rey que anch fos en Espanya 6.1*), *jo de feyt d'armes no usé anch 52.23, no vim anch neguna saó ost tam bé bastada com aquela 270.8, car la Blancquaria no·s partí anch del seynor de Montpeylier 300.4, car nós no vim anch apostoli si vós no 542.6.* En dos casos la partícula és intercalada entre les dues formes d'un temps compost: *A, Pero Aonés, e mal punt fos anc nat! 26.64, e dix-nos que él no·ns havia anch vist 274.9*

En el significat de 'mai' tenim també *jamés 6*, però cap vegada *mai*, que, d'altra banda, ja apareix en altres autors medievals, com Llull i Eximenis (*DECLC*, I, 298, s. v. *anc*; V, 618, s. v. *més*).

Sempre 70. És usat només en el significat de 'tot seguit, de seguida', corrent en català antic, i, en aquest mateix sentit, reforçat i formant la locució *sempre de mantinent 13* o *sempre mantinent 3*. Per a significar 'sempre' —que ja apareix, d'altra banda, en les *Homilies d'Organyà*— és usat més aviat *tostemps 6* i *tota hora 1* (*DECLC*, VII, 773, s. v. *sempre*; COLON, 1961).

D'afirmació

108. L'adverbi *sí 136*, com és habitual en el català antic (*DCVB*, IX, 899, s. v. *sí*; *DECLC*, VII, 910-912, s. v. *sí*), expressa els matisos següents:

a) El valor expletiu, reforçador del verb que acompanya, com a vestigi del llatí SIC 'així' (29 casos): *la meylor cosa que l'hom pot haver sí és a la derreria dels seus anys 1.30, E durà la batayla, que no pujà negú. E sí y havia bon pujador e qui fer-ho volgués 15.39, E sí hi ach altres paraules que començaven ja de dir 20.50, E éls dixeren que sí faéssem 24.5, E nós dixem-li que sí faríem 42.5.*

b) El sentit consecutiu 'talment que, de manera que', el més abundant en el nostre text (93 casos): *E aquest pleyt vench denant l'apostoli, sí que nostra mare, la reyna Dona Maria, anà a la cort de Roma per mantenir son dret 4.12, E tengren tant son*

pleyt denant l'apostoli, que·ls donà per sentència, sí que n'i ach decretal escrita de la sentència de l'apostoli 4.15, fo lo pus franch rey...e el pus avinent, sí que tant donava, que ses rendes e ses terres ne valien menys 6.2. E aquel dia...havia jagut ab una dona, sí que nós hoïm dir a son reboster...que anch a l'Evangeli no poc estar en peus 9.17, E quan los frares viren que·l comte de Proença se n'era anat, sí que no·ls ho féu saber 14.2.

c) El sentit desideratiu (7 casos): *Sí Déus m'ajut, bon és que la fassam 99.25, Sí m'ajut Déus, dixeren tots 155.7.*

d) El valor nominal (1 cas): *car per sí e per no són les barayles en aquest món 415.27.*

e) El valor d'afirmació absoluta, seguit immediatament del verb, com en llatí amb SIC, per recalcar el matís intensiu i fins contradictori del que s'acaba de dir, a vegades amb l'afegitó de *bé* després del verb (3 casos): *E dixem nós: «Sí membra bé, e dir-vos hem con diu 136.17, E nós dixem: «Sí parlàs, que sots aquel que'ns aduxés carta del bisbe de Conca» 340.21, «Doncs, volets que us ho diga?» E nós dixem: «Sí volem bé» 361.11.* En un sol cas apareix únicament l'adverbi, sense verb, expressant la simple resposta afirmativa: *E dix ell: «Sí, seyor, que certament hi devem ésser est matí 223.15.*

L'afirmació absoluta és funció sobretot de la forma *och 15 / oc 1 / hoc 1* (*DECLC, IV, 797-801, s. v. ho*), tant en estil directe com indirecte: *«Och», dixem nós 38.20, E dix ·l·: «Och, què volets e què volets dir?» 42.11, «Estrayn hom sots! Digats hoc e no·n façats re! 165.26, E dixeren-nos que oc, pagats, e que·ns ho tenrien a gran do e a gran mercè 294.3. E dix que och, que él havia vist entrar lo veyl 67.5.* Un parell de vegades trobem l'adverbi junt amb un vocatiu en ordre invers al de la llengua moderna, com era força usual en el català antic i com ja hem vist també amb l'adverbi *sí* en l'exemple de 223.15 (*DECLC*, VII, 912, s. v. *sí*): *«Eres tu ab lo comenador?» E él dix: «Seyor, och» 229.13, E ell dix: «Seyor, och» 394.6.*

De negació

109. a) Enfront de dos milers llargs d'exemples de l'adverbi *no*, trobem en la Crònica 12 casos de la forma més arcaica *non*: 2 en llatí 388.5, 527.9, 4 en aragonès 407.4, 470.8, 480.10, 480.11 i 6 en català. D'aquests darrers, només un fou interpretat com a tal en l'edició de J.M. de Casacuberta: *son pare li havia manat que a negun christià del món ni a sarraý non liuràs aquel castell si a nós no 350.8.* Els altres 5 foren interpretats *no·n*, és a dir, com la combinació de l'adverbi de negació i la forma reduïda del pronom adverbial *en*: *e demanà'ns ·I· penó nostre, per tal que, si venien sos missatgers a la ost, que no·n los faessen mal los nostres, e donam-lo-li de bon grat 71.20, e pus Déus la'ns ha donada, no·n la perdrem per perea ne per coardia 108.33, E, si més val açò que si fóssem venguts al dia per a nós e per a vós, no·n vos deu pesar 149.25, E anch negun rich hom no·n li vench acórrer si nós no 173.8, Maestre, no·n vos hi haja cura de mos ayns 532.9.* És evident que en tots aquests casos no es pot tractar del pronom adverbial *en*, tant pel sentit, que no el justifica, com perquè en la combinació amb altres pronoms, llevat *hi*, *ne* sempre va en segon lloc (v. § 72). D'altra banda, en tots els sis casos esmentats de *non* del ms. H, tots els altres mss. duen unànimement *no*, prova palesa de la simple interpretació adverbial del text i de l'actualització d'un arcaisme que trobem en textos més antics, però que tendeix a

eliminar-se d'una manera radical i general, com observa Coromines (*DECLC*, V, 938 s. v. *no*). El mateix filòleg comenta: «A més, s'ha cridat l'atenció sobre alguns casos de *non* davant consonant labial, i encara que dubtem que la conservació de la *-n* depengui de la naturalesa de la consonant, creiem que seria prudent per part dels editors dels textos antics d'examinar bé els casos de *non* davant labial, o d'altra consonant, i no separar-los automàticament com a una combinació de *no* amb *en* (INDE)».

b) En la Crònica és regular el fenomen de la negació doble, és a dir, l'estructura de les oracions negatives amb *no* quan algun mot o grup de mots nuclearment negatius s'anteposen al verb (SOLÀ, 1973, II, 105-118):

Anch 45: *li darà ·X· tans, que anch son linyatge no ach 351.7, e anch no començam gran feyt 57.42, e anà-sse'n, si que anc no dix res 44.20.*

Jamés 5: *en tal punt entrarets là, que jamés no farets mal a mi ni a altres 460.18, él jamés no faria altra via sinó la nostra 350.11, digats-lur que jamés no partirem d'aquí 326.4.*

Negun 9: *que negun no entràs de l'alcàcer a enlà 444.4, negun no·n plor 68.29, negun no·n vench 153.7.*

Negú 20: *E si·ns combatien ab los jenets, que negú no desrengàs a ells 424.13, negú no deu pendre per si metex dret de l'altre 415.28.*

Hom del món 2: *que hom del món no u sabés 192.10, E tenits-ho en secret, que hom del món no u sàpia 207.5.*

Nuyl hom 22: *nuyl hom no anava denant 26.60, manam que nuyl hom no combatés l'Almudayna 87.9.*

Nuyl temps 1: *nuyl temps no n'exiria tro que la vila fos presa 78.23.*

Negun temps / negun mal / negun home / neguna esmena etc. 9: *que negun temps no partissen d'aquí 277.11, negun mal no·ls faessen 282.4, negun home no y venrà 325.10, negun rey no·ls havia meylós 78.42, neguna esmena no li'n faríem 24.4.*

Nuyla re / nuyla cosa 4: *nuyla re no hi havíem mostrat 148.5, nuyla cosa no·ns en deu ésser cara 388.24.*

Per re del món 6: *per re del món no la desempararem 453.13, per re del món no partesca d'aquí 77.18, per re del món negú...no desrengàs menys de nostre manament 415.18.*

Per nuyla res 1: *que per nuyla res ell no y anàs 547.5.*

Meyns que 2: *E dixem-los que volíem saber per què faeren aquel sagrament meyns que no demanassen-nos si·ls teníem tort o no 395.11, meyns que no u façats saber a nós 20.41.*

Ni 5: *no n'havets tresaur ni vós no havets gran renda ni no havets pa en loch del món 180.19, açò no és res que él no u faria ni nós no li o conseylaríem 77.21, ni no devíem alongar ço que tots temps havíem desijat 278.22.*

Anch nuyl hom / anch nuyl temps / res / negun / negú 13: *anch nuyl hom no menjà 259.1, anch nuyl temps no·ls havíem vist 362.9, anch res del món no·ns pesà pus ne tant 491.7, anch negun rich hom non li vench acórrer, si nós no 173.8, anch negú no ho volch dir 519.3.*

c) **No** expletiu en subordinades dependents de verbs de temor o comparatives (SOLÀ, 1973, II, 98-105): *havien paor que no y poguessen avenir 488.7, havíem paor que no·ns dixés mal 61.5, havem paor que no·ns en penidam 89.21, que, si la vila se prenia per força, que greu seria que barayla no hi hagués gran entre aquels de la ost e nós 278.20, car aquels són gent que Déus ama més que no fa los cavallers 498.13, seria bo que sabéssem la cosa pus certament que no era 108.10.*

d) **Pas** 4: és usat amb valor reforçador de la negació amb un matís adversatiu: *E éls no·ns convidaren pas 30.27, ela no vol pas vostre destruÿment 38.10, és obra de Déu, que no és pas nostre 62.3, e sapiats per cert que açò no és pas ver 296.21.*

PREPOSICIONS

110. Exposo els usos en la Crònica de les preposicions àtones *a, ab, de, en, per* i *per a* que difereixen dels actuals o ofereixen algun interès particular (cf. PERERA, 1986).

A. a) En complement directe 28. En general, quan aquest és un apel·latiu de persona o un nom propi: *E envià a ·I· christià qui podia entrar segurament en València 204.9, que·ls hòmens volien atendre a la comtessa 43.10, e·ns rebem-lo bé e gent a ell e a la regina 501.5, on tenia pres Don Rodrigo a Don Lop d'Alvero 15.21, E desempararen a Don Pero Aonés 26.54, que no·n pregàs a Karles per amor de nós 541.7, n'avia ell ja pregat a Karles que·l retés 541.3, on nós pregam a nostre Senyor Déus e a la Verge sancta Maria, mare sua 48.8;* i tots els altres casos, 12, amb el verb *pregar*. Però: *aquel que nós més amàvem 206.7, E trobam En Ramon Folc 32.44, E haguem acort que citàssem En Guerau de Cabrera 35.9.* Mai no hi ha *a* davant de l'article personal *En 24*, però sí davant de *Don*.

b) En complement d'un verb de moviment, representat per un nom propi o un pronom tònic 252: *E enviam a aquel cavaller que y era, que vengués a nós 341.10, e dixem a ·I· troter que anàs a Don Nuno 63.27, e quan éls foren venguts a él, dix 60.9.*

c) En complement del verb *membrar* 8: *lo nom del qual a nós no membre 15.41, e altres qui a nós no membren 12.4.* Però: *mas no·ns membre bé de cal companya de la ost éran 156.14.*

d) En complements circumstancials de lloc i temps, acompanyats d'adjectiu demostratiu 32: *E neguns dels richs hómens no s'acordà a aquel conseyl 234.14, E nós dixem-los que y seríem a aquel dia 330.12, que a aquesta cosa, que·ns ajudets 388.18.*

e) En complement circumstancial de lloc, acompanyat de l'indefinit *un* 16: *l'infant era passat a ·I· guau 517.11, e sobre Manizes a ·I· guau 187.15, e passam lo riu a ·I· loc, Almata appelat 40.2, mudar-nos em a ·I· loch 131.2.*

f) En frases temporals amb el verb *venir* 16: *Tant que vench a la nuyt, ans de la vespra de Cap d'Any, e fo emprés en la ost 83.1, E, quan vench a la nuyt, faeren bé ·C· alimares de foch en les galees 264.12, nosaltres, reys, no levam més d'aquest món, quan ve a la ora de la mort sinó sengles lançols 147.2, E, cant vench a l'endemà, enviam per los cònsols 492.11.*

g) Possiblement equivalent a *en* 17: *E fiàvem-nos a él 71.29, tot ço que tenien de nós a feu 390.17, e que·ns ho tenrien a gran do 294.4, E així que fom a paraules ab nostres fiyls 431.23, que sia a honor del rey e a bé de l'infant 519.9.*

h) Possiblement equivalent a *de* 5: *Feÿa a él a començar ans que a él 180.11, que açò a ffer cové 313.6, derrocaren-ne ·III· a ·I· colp 72.19.*

i) Possiblement equivalent a *per a* 10: *E nós dixem-los que ·IIII· dies havíem mester a anar là 455.20, ·I· pug que creem que serà bo a bastida 321.3, havien hoït dir que nós érem bon seyor a les gents nostres, e així havien esperança que seríem a éls 121.23, E no havíem a ·I· dia, quant nós entram en Montsó, què menjar 11.19.* Però: *que levassen conduyt per a ·I· dia 423.16.*

j) Possiblement equivalent a *per, com a* 2: *que a folia·ns ho tendrien 68.17, Pus ho tenits a do e a mercè 294.5.*

k) En locucions diverses 7: *E ells viren que·s faÿa la cosa a certes 449.4, si hom los hi havia a contrari 40.20, era molt gros a desmesura 138.12, hagueren gran paor a desmesura 111.5, a dita e coneguda d'éls 402.6, e que·ns en hajam a anar poch a poch 166.25, E anam-nos-en poch a poch 67.1, E les gents de Saragoça, a pesar dels richs hòmens e dels cavallers, soterraren-la en Sent Salvador de Saragoça 472.6* (v. *DECLC*, VI, 465, s. v. *pesar*).

l) En conjugació d'obligació, *haver* + a + infinitiu 121: *per ço que·l libre no s'hagués molt a alongar 270.5, que la host s'agués a aravatar 415.15* (cf., però, § 110, prep. *de*, a).

m) En oracions temporals, *a* + article + infinitiu + relatiu + *fer* 9: *E, a l'anar que nós faem ab nostra ost a Múrcia, fom dels primers qui y foren 434.2, e moriren bé ·XV· dels sarraïns a l'entrar que faeren los cavals armats 265.25, era ab nós a l'entrar que nós faem en Aragó 15.51, e, a l'entrar que nós faem, los infants e la gent menuda hagren gran alegria de la nostra venguda 30.22.* Aquesta estructura oracional, amb relatiu, subratlla el valor nominal de l'infinitiu —acompanyat, a més, de l'article—, equivalent a *a l'anada, a l'entrada*. Compareu amb aquesta frase, on l'infinitiu no té valor temporal: *Per lo cobrar que faeren de l'alcàcer 440.8.* Però també tenim 7 exemples de l'ús del simple infinitiu amb article i regit per la preposició *a*, amb valor temporal: *e nós cridam a l'anar: «En bona ventura!» 59.31, e, a l'entrar, moriren dels moros bé de ·VII· entrò a ·VIII· 201.4, e, a l'entrar, poran pendre gran dan los moros 200.6, podia haver gran barayla a l'entrar de la vila 178.4, jurassen tots...que, a l'entrar de Maylorques,...que nengú no tornàs atràs 81.4.* En aquests dos darrers exemples, els determinatius *de la vila* i *de Maylorques* subratllen el caràcter nominal de l'infinitiu amb el qual formen sintagma, equivalent a *a l'entrada de* (cf., però, § 110, prep. *en*, e).

n) En la construcció «per sarraïns a preïcar» 6. Aquesta construcció, tan peculiar per la seva estructura sintàctica com pel seu nucli semàntic, on el sintagma integrat

per la preposició *a* + infinitiu fa d'adjunt d'un substantiu en funció predicativa, ha estat ja profundament estudiada per Joan Bastardas (1979). Em limito, doncs, a arrodonir les citacions de la Crònica que ell mateix ja donava en el seu estudi: *E Déus, qui vench en terra per nosaltres a salvar 52.30. E Don Assalit féu metre en les cartes que y haguéssem ·II· quintars de mantega cada ayn e ·CC· barques per bestiar a passar al cap de la Peyra 121.27, que·ns prestàs pa per aquestes ·MM· azembles a carregar 219.20, que jo no hinc son per terres a cremar 390.38, E nós appareylan-nos d'açò a fer, vench Don Pero Lobera 60.38, venia de la erba a gardar ab sos hòmens 156.18.*

Ab. a) En la locució de valor temporal *ab tant* 43: *Ab tant, acordam-nos ab él 208.1, Ab tant, anam assetiar lo castell 320.1*

b) En la locució condicional *ab que* 12: *e desemparar-lo em la vila, ab que él nos do d'aquestes naus e d'aquests leyns 78.4, dixeren que u farien, ab que faéssem lur ops a éls e a lur companya 179.22, e nós retrem-los la honor, ab que seguesquen ço que vós jutjarets 405.3, venrien a nós, ab que·ls guiàssem 398.10.*

De. a) En conjugació d'obligació, *haver* + de + infinitiu 6: *E él dix: «No us ha de veer» 151.20, pel bé que nós havíem de fer 181.6, nos havia de fer servey 171.2* (cf., però, § 110, prep. *a*, l).

b) Precedint l'infinitiu en funció de complement directe 19: *entenia de barrejar alguns logars de sarraïns 554.6, pensem-nos de ben defendre 79.31, que pensassen de cavalcar 423.14.*

c) En complement agent de passiva 2: *no serà bé acompanyat de ·C· ne de ·CC· cavallers 169.11, e us havem feyt honrar de Don Artal d'Alagó 22.37.*

d) Amb l'indefinit *altres* 3: *parlaren ab En Ramon Jafa d'Agremunt e ab d'altres de la vila 45.4, vengren los cònsols ab d'altres hòmens a nós 296.11, havíem pres aquel loch ab d'altres molts 452.6* (cf. FABRA, 1912, § 124). Però hi ha més casos d'*altres*, acompanyat de preposició *ab* 5 o *per* 1 sense, a més, la preposició *de*: *ab escuts e ab balestes e ab altres armes 37.11, que no haguessen barayla entre si ni ab altres 415.19, E Don Fferrando e Don Pero Ahonés entraren ab altres tants 20.49, per En Ramon de Muncada e per altres richs hòmens 399.2.*

e) Amb valor instrumental 2: *vos daré de la espaa per la testa, que mort vos metré 32.36, e ajudar-vos he de ·C· mil morabetins 480.13.* Vegeu-ne en l'exemple següent un sentit semblant, compartit en la mateixa frase amb la preposició *per*: *E d'una part li o daven de paraula e de l'altra li o tolien per obra 8.10-11.*

f) Amb valor partitiu 22: *havia adobat de menjar de bona vaca 88.6, e faïen de bones cavalgades 189.7, e metem-li de la estopa ab aigua 173.4, No, mas demanats-ne de conseyl 32.20.*

g) Amb complement preposicional 25: *E començà de dir lo bisbe 180.12, començaven ja de dir 133.21, eren appareylats de fer 409.2* (cf., però, § 110, prep. *a*, g).

h) En la locució *menys de* 'sense' 42: *que·ls hòmens no pujaven en prets ni en valor menys de bones obres 206.7, suau e menys de brugit 175.5, menys de coneguda de dret 544.15.*

i) En la locució *de dies* 'd'edat' 2: *la justícia d'Aragó era major de dies 168.3, E Don Exemèn Corneyl era ja de dies 12.10.*

j) Amb possible valor de conjunció *que* 6: *més li valia haver vergonya de dir de no 498.4, que no volíem dir de no a la sua ajuda 480.15, que no·l dirà de no d'aquesta*

cosa 374.11, no us volia dir de no 514.4, que·ns dixés de no 512.12, e que no·ns en devien dir de no 179.19.

En. a) En complement indirecte 1: *no demanam conseyl ni ajuda en los prelats ni en los richs hòmens de Cathalunya 386.6.*

b) En complement circumstancial de lloc 932: *mas en Alagó no eren ab nós sinó...21.60, eren en Acre a entrada d'ivern 488.6, E quan fom en València 408.1* (cf., però, § 110, prep. *a*, b).

c) En complement circumstancial de lloc amb l'indefinit *un, una* 69: *con si fossen en un bany 237.4, qui eren en ·I· pug 94.3, E puys mudam-nos en ·I· pug 357.1, e metem-nos tots en ·I·ª cambra 232.20* (cf., però, § 110, prep. *a*, d).

d) En complement circumstancial amb verbs de moviment 5: *e·l rey de Castella vench-se'n en altra aldea 478.3, e que no anàssem en altra terra 493.13, e en l'altre dia entram en Alacant 415.2, E Don Pero Ahonés mudà's en aquel cavayl 26.46* (cf., però, § 110, prep. *a*, c).

e) En expressions temporals 80: *e que mouran en agost per passar là 531.10, E nós, en l'altre dia, entram-nos-en en Camarena 503.13, E en altre dia moguem de Barcelona 546.5, E, sobre açò, trobam-lo en altre dia pagat del rey 496.24, E fom en aquel dia 109.1* (v. SOLÀ, 1987, 101, 115).

f) En oracions temporals amb infinitiu 10: *e de la honor que Déus nos havia feyta en conquerir aquel regne 112.4, que nós havíem feytes en conquerir aquel regne 112.4, que nós havíem feytes en conquerir València 295.3, con farem en deffendre ço que Déus ha dat al rey de Castella 388.26* (cf., però, § 110, prep. *a*, m).

g) En complement preposicional amb infinitiu 15: *e estiguem aquí entrò a entrada de setembre en aguiar lo passatge 55.19, mas en albergar la ost lo rey hi deu ésser 434.5, ell mes sa punya en armar 533.3, que poguessen tenir sa ley en cridar e en jutjar los sarraïns 440.6, que tinguessen lur ley en cridar en lur mesquita 418.5.*

h) En locucions modals 129: *E en aquesta manera aguem Burriana 178.10, E féuse en aquesta manera 264.18, que·ns ajudassen en tal guisa 408.10.* Sempre *en* en la locució *en aquesta manera* o *en aytal manera.*

i) En la locució prepositiva *tro en* 13: *qui eren de ·CCCC· tro en ·D· cavallers 559.6, havien morts de ·CCCC· tro en ·D· 370.16.*

j) Amb valor instrumental 2: *e faem-los pàxer en galina 244.12, que ab ·II· los ocís en ·I· colp 73.33.*

Per, per a. a) Amb sintagma nominal o pronom, *per a* 34: *meylor era per a éls e per a nós 106.2, e trobam-lo bo per a ·II· fenèvols 194.7, nós havíem a tornar al Pug per a la batayla 223.33, No·ns sembla que bon conseyl sia aquest per a nós 108.30, Jo hi exiré, que no és per a vós 229.8.* Però també els dos exemples següents amb preposició simple *per: les coses que eren mester per ajuda d'ome 270.9, E pensam-nos que aquestes paraules no eren bones per saber a negun home en la ost 271.8.* I el següent, on, en una mateixa frase, apareixen la forma composta i la simple en una mateixa construcció: *E per açò enviam per vós, que volem més lo regne per a vós que per ell ni per altre hom del món 139.11-12.*

b) Amb sintagma adverbial de temps, *per a* 13: *y havien què menjar de ço que trobaven en la vila bé per a ·I· any 27.23, E donam-los ració sempre per a ·I· mes de la carn 215.13, que y havia carn salada e civada per a ·II· meses 216.15.*

c) En subordinada final. *per* 177: *E sobre açò, éls vengren a nós; e, per abreujar les noves...no faeren àls ab nós ni nós ab ells 398.12, e vénen per acórrer a les Celles 29.22, ella era venguda aquí per adobar a nós e a son genre 348.3, e avia-hi ·II· frares prehicadors per penitència donar e per prehicar 236 16.* Un sol exemple amb *per a*: *Barons, tuyt som venguts aquí per a servir Déus e nostre seyor, lo rey 78.35.*

CONJUNCIONS

Com he fet per a les preposicions, presento només aquelles conjuncions i locucions conjuntives de la Crònica que crec de més interès, sense detallar-ne tot el variat joc sintàctic que poden donar (cf. KLESPER, 1930).

Copulatives

111. **E / et**. La repetidíssima construcció paratàctica de les oracions, característica de l'estil de la Crònica, com de molts textos catalans antics, explica l'elevat nombre d'ocurrències de la conjunció *e*, el més alt entre tots els mots, 12.919. Només trobem 16 casos de la forma *et*. No es dóna cap regularitat que justifiqui la tria de *e* o *et* per raons de fonètica sintàctica. L'una i l'altra apareixen tant davant de vocal com de consonant. Dels 16 casos de *et*, 7 són davant vocal i 9 davant consonant; *e* és més freqüent davant consonant, però també en molts exemples apareix davant vocal: *et a 183.14, 236.88, et ab 325.9, et les 298.3; E jassia 1.3, E ja 1.6, E quan 1.11, e a 1.9, E és 1.18, E anch 1.24*, etc.

En textos més antics, en més o en menys, també hi ha vacil·lacions en l'ús d'una forma o una altra de conjunció motivat per la fonètica sintàctica. El *Libre jutge* (BRUGUERA, 1985, § 28) usa sempre *e* davant consonant i *et* davant vocal, amb una excepció: *e àureas*; les *Homilies d'Organyà*, que, en principi, també distingeixen *e* o *et*, presenten més de 60 casos de *e* davant vocal.

Joan Coromines (*DECLC*, IV, 828, s. v. *i*) afirma que des del primer segle literari trobem ja alguns casos esparsos de la forma *i* (sobretot amb la grafia *hi*) de la conjunció copulativa; no en manquen, diu, alguns casos ja en la Crònica de Jaume I. De fet, però, no en surt cap al ms. H bàsic; si de cas, en trobem només alguna variant en *y* en el ms. D.

Ne 115 / **ni** 317. Com ho evidencia el nombre d'ocurrències de totes dues formes, *ni* predomina de molt en la Crònica, segons la tendència ja antiga que conduí al seu triomf damunt *ne*. Totes dues formes exerceixen també la funció de nexe no negatiu, equivalent al de la conjunció copulativa *e* o la disjuntiva *o* (*DECLC*, V, 938, s. v. *no*; cf. SOLÀ, 1973, 110-112). Tant *ne* com *ni* es reparteixen en parts gairebé iguals les funcions de nexe negatiu i positiu (amb un lleuger predomini del primer). No gens rarament, en un mateix fragment coexisteixen *ne* i *ni*: *E, si negun bisbe ni abat vos hi vol servir ne anar sa persona 52.26, que per peccadors que nós fóssem de peccats mortals ni de venials, no volch que nós presséssem onta ne dan 1.15, negun rich hom ni cavaller, de dia ne de nuyt 20.40, negú de la ost no sabia nostre secret ni on anàvem ne on no 208.15, que us do conseyl lo meylor que jo poré ne sabré ni Déus me metrà*

en ma pensa 527.29, que no·ns hi faés pus laguiar ni traure mal a nós ni a ell; que per talar lo pa ne·ls arbres no era bo 308.4, E dix-nos que faÿa moneda de falses morabetins ni en qual loch ni qui li consentia ne quals eren los cabalers 469.18, no era dret ne usatge, ni semblava dret 544.14.

Disjuntives

112. **O** amb grafia **ho** 6: *o de dies per guardar los cavadors ho a fer negun offici 69.48, E sapiats que no la perdrem, ho conoyxeran Déus e hòmens que no romandrà en nós 108.40, de ·IIII· ho de ·V· cavallers 222.5, tant bo ho meylor ne trobarets con vós 65.4, que no us metessen morts ho no us barrejassen 91.8, e volem saber si o volets fer ho no 25.62;* o amb grafia *u 1: e creu que n'i perdré ·M· u pus 197.4.*

Adversatives

113. **Si...no** 10: *e, si ell havia a dar Xàtiva, que no la daria si a nós no 327.3, e que no·l rendrien si a nós no 184.23, no y havia pus fiyl de nostre pare de leyal conjugi si nós no 10.8, nós no vim anch apostoli si vós no 542.7, Ha altre clam de nós Don Garcia si aquest no? 324.12, e no y havia més fiyl ne fiyla si ela no 34.22.* La locució *si...no* concorre amb molts més casos de *sinó: no les diria a home del món sinó a nós 505.9, lo meu cor no volia a altre descobrir sinó a vós 527.12, altre clam no ha de nós sinó aquest 324.15, mal moro era aquel qui no sabia caçar sinó castells 377.9.*

Mas: en el sentit de 'però' 245: *no sabem bovatge que s'és, en Aragó; mas acordar-vos em e respondrem-vos 391.5, E les demandes foren moltes, mas aquesta fo la major força 440.3;* en el sentit de 'sinó' 31: *que no enviaria al rey de Castella, mas a Alfonso Garcia 452.13, aquests no u gosaren dir denant éls, mas a una part 234.15.*

Però 42: *Però lo conseyl que jo y do, però salvan lo conseyl que vós me donats, lo y do 79.9-10, levà's ab sa capa blancha, però vestia ·I· gonió dejús la capa 87.16.*

Emperò 3: *E regoneguem que daven meylor conseyl, e seguim aquel; emperò pesà'ns molt can no poguem fer aquel ardit 98.15.*

Tant *però* com *emperò* encapçalen sempre l'oració, llevat un sol cas de *però* que apareix intercalat: *que él nos retrie los castells e les montanyes, en tal manera, però, que él pogués onradament viure 113.10.*

Mas però 4, **mas emperò** 4. *Però* i *emperò*, formant locució amb *mas*, hi aporten un to reforçatiu equivalent a 'certament, sens dubte' (KLESPER, 1930, 417): *Pare sant, nós nos en volem anar, mas però no u farem així con diu ·I· exempli 542.4, En Ramon, lo rey ha feyta folia, mas emperò a bon respit lo podem tenir d'armes e de tot bon feyt 61.11.*

Temporals

114. **Can** 74, **quan** 610, **con** 4 (v. KLESPER, 1930, 382): *E faeren sempre tots vela, can a nós la veeren fer 58.24, E, can ho vim, no gosam desemparar la companya 93.25; E, quan vim que él no y dava altre recapte, anam-nos-en a casa 152.1; E així, con açò dègrem fer, anam-nos-en nós a casa nostra 21.73, E, en tant con açò faeren, vench ·I·ª vots 218.9, e, així con anam la nuyt denant l'estol, no mudam ne calam 56.48, con fóssem en Xàtiva romasuts, vench l'infant En Pere 560.3.*

Quan que 1, **quant que** 1: *Car per açò serets honrat e morrets honrat, quan que muyrats, e vós e nós 147.22; e dien que se n'iran de dia o de nuyt quant que vós vos n'anets 236.25.*

Pus 2, **pus que** 2: *e, pus siam en lur poder, forçar-les an e fer n'an a lur guisa 79.25, E, pus vençuts los hajam en camp, les aldees de Castela són totes menys de vall e de mur 147.27;*[40] *e, pus que començà de tirar, de les algarrades cessaren 159.8, E, pus que Eviça fo presa, moltes vegades hi vengueren galees 126.13.*

Depuys que 5: *E depuys que fo mort lo rey Don Alfonso, faeren rey a Don Anrich 17.13, depuys que la malaltia li començà, él morí 92.4.*

Tantost quan 1, **tantost con** 7: *E nós, tantost quan ell fo exit de Barcelona, anam-nos-en ves Leyda 547.8, e lexaren les lances tantost con foren denant nós 251.3.*

Tro 20, **tro que** 46, **entrò que** 9: *no volch encara que morissem tro açò haguéssem complit 1.17, sapiats que no us hi lexarà hom entrar tro anets denant él 135.16; e d'aquí no exiré tro que Déus vos do Borriana 170.16, no volguem parlar ab éls tro que fóssem dinats 250.6; E faem soterrar Don Bernat Guillem entrò que·l poguessen levar a Sogorp 235.10, e brocaren-los entrò que·ls enbarreraren prop del castell 46.10.*

Causals

115. **Can** 12, **cant** 1, **quan** 6, **con** 1: *E per les pregàries que ells nos faeren, e can coneguem que deÿen veritat, haguem a romanir 488.9, E nós no faem semblant de les paraules, mas bé·ns pesaven, can En Pere Bonifaci havia tan gran erguyl 295.20, Graesch-vos-ho molt can m'o avets feit saber 149.19; maraveylam-nos-en fort per ·II· raons: la una, cant no volia pendre dret d'ell en nostre poder 512.10; e ela que·ls demanàs, per la naturalea que havien ab ela e quan eren estats de son pare, que li retessen la vila 40.9, La mort de Don Bernat Guillem nos pesa molt per moltes de rahons: la primera, quan nos tocava de parentiu 232.5; e féu-nos homenatge de mans e de boca con tenia lo castell de Morela per nós 137.24.*

40. En aquest exemple, citat per Klesper (1930, 407), *pus* crec que té sentit temporal, més aviat que condicional, com suposa aquest autor.

Pus 114, **pus que** 13: *e, pus a él plach, bé deu plaure a nós e a mi de tot en tot 51.5, e puys aquem de conseyl que, pus aquí era, que·l vissem 110.7, E dixeren tots que u tenien per bo, pus nós així ho deÿem 200.14; mas levem-los del camp, pus que morts són 66.20, e asseguraren-se, pus que nós fom en la terra 306.23, E havíem gran dupte que no·ls presessen, pus que tant tardaren 443.8.*

Per ço can 11, **per ço quan** 23: *albergam dins la vila, per ço can los sarraïns encara no s'eren ben renduts 413.2, e nós volguem-ho, per ço can més los volíem vius que mors 203.19; E sobre aquestes paraules nós fom somoguts, per ço quan desloaven Maylorques e loaven València 130.1, E partim d'aquí e anam a Montsó, per ço quan l'aygua de Sinca era gran 401.9.*

Per ço car 39, **per ço quar** 1, **per ço cor** 3: *més se tenria Helx que Múrcia, per ço car cuylia més pa que Múrcia 419.13, E cuydaren perir tots, per ço car la cocha faÿa molta aygua 104.18; que vinguessen a nós a Terol, per ço quar volíem entrar e·l regne de València 25.4; E per ço cor a aquels qui eren ab nós no plaÿa 21.46, punyà con fos senyor de Montpestler, per ço cor él era hom 4.11, E venguem nós denant aquests ·II·, per ço cor lo nostre caval curria més que·ls lurs 26.49.*

Per ço con 38: *E demanaren-ho a·N Pere Martel, per ço con era còmit de galees 47.13, que la conortàssem, per ço con era venguda en la frontera 243.8, no·ls podíem trencar tots, per ço con havíem poca companyia 321.24.*

Per ço que 2: *cant venien neguns leyns, per ço que mester era a la ost 212.8, dixem que no·ns tenia dan, per ço que nós hi faríem ·I· altre castell 208.6.*

Per tal con 2: *E no volguem fer longues noves, per tal con les paraules duraren molt 352.15, E dixem-li ·I·ª cosa, per tal con nos semblava que vengués a tayl 496.12.*

Per tal que 1: *tenien-se tots en ·I·, per tal que cuydaven enganar tots los altres ab lur saber 89.13.*

Finals

116. **Con** 1: *E aquest Guillem de Montpestler, qui era major fiyl d'En Guillem de Montpestler, punyà con fos senyor de Montpestler, per ço cor él era hom 4.10.* [41]

Per ço que 39: *no volíem exir defora, per ço que la gent no conogués lo pesar que n'havíem 232.18, E metem aquí aquels mantels, per ço que més prop fóssem de Don Bernat Guillem 174.5, Gitaven pedres grosses e poques als de jus, per ço que no pujassen 26.45.*

41. O. Klesper (1930, 367) afirma que oracions finals amb *con* en català antic només es troben en Llull i un sol cop en la Crònica de Desclot. Un testimoniatge més a afegir-hi, doncs, del *Libre dels feyts*.

Per cor que 2: *E ell respòs-nos que ell no y era vengut, per cor que l'ociès 509.6, E exim a ell per reebre-lo, per cor que nós li mostràssem el regne de València 501.3.*

Per tal que 54: *respondrien els primers, per tal que anagassen la clerecia e·ls ciutadans 49.40, E aquests plaers e d'altres vos farem nós, per tal que conegats vós cal seyor havets en nós 294.6, volíem-los-ho fer saber, per tal que éls se n'alegrassen 281.7.*

Per raó que 2: *e farem venir, d'altra part, per mar conduyt, per raó que abast en la ost 130.14, e combatem la vila, per raó que y albergàssem 358.4.*[42]

Concessives

117. **Jassia** 13, **ja ssiam** 1, **ja fos** 3, **ja fos que** 3, **ja·s** 1, **ja·s fos que** 3: *E yo met-hi aytant, jassia açò que la Escriptura no u diga 52.5, En Guillem, més val giny que força, jassia que vós digats ço que dir devets 43.26, E, jassia que·l pesar sia gran, no u façam semblant de fora 68.20; e, ja ssiam infant, nós ne venjarem, si vós ho volets, a nós e a vós 23.3; E, ja fos açò que·l començament de la nostra naxença fos bo, en les obres nostres havia mester melloramen 1.6; e exiren-nos en manera de cort, ja fos que nos no la aguéssem manada 230.15; e dix que·ns ho graÿa molt, ja·s perdessen molt 280.2; però, ja·s fos que haguessen feyta gran errada, que los pendríem a mercè 410.6.*

Condicionals

118. **Pus** 4: *E per què us hi diria hom més? Que, pus vos aguisets bé vostra fazenda, el rey e vós acabarets ben aquest feit 146.29, tan solament pus vós nos enviàssets missatge que nós vos víssem, venríem-vos veer a esta nuyt 138.27, e que aquel loch no liuràs a nuyl hom, pus se'n desisqués, si a nós no, per negun temps 327.8, E, pus lo poder haguéssem nós e·l saber e l'haver, no sembla que·ns deguéssets a nós esperar, tinent-nos tort 397.17-18.*

Il·latives

119.**Pus** 1: *E dix lo justícia: «Pus, seyor, ¿què farets ab aquests hòmens, que...? 169.1.*[43]

42. Joan Solà (1987, 146-148), comentant un ús actual de la locució *per tal de / que* per a intentar d'eludir el problema de *per* i *per a*, n'observa la impropietat, atès que aquesta locució, com altres de semblants formades amb *per*, en català antic era emprada sempre depenent d'un verb d'acció voluntària i regia una oració. Totes les locucions finals de la Crònica amb *per* corroboren aquesta afirmació.

43. Tant el *DCVB*, VIII, 1010, s. v. *pus* 4, com el *DECLC*, VI, 861, s. v. *puix*, enregistren *pus* amb significat de 'doncs', només com un ús dialectal occidental i modern.

4. VOCABULARI

Atès que podem disposar del vocabulari integral de la Crònica, tal com apareix en el text, i tenint en compte la vastitud que implicaria de fer un comentari indiscriminat de tots els mots —que, d'altra banda, pot trobar-se majoritàriament en els nostres repertoris lexicogràfics, sobretot el *DCVB* i el *DECLC*—, em limitaré a presentar-ne alguns camps semàntics més rellevants i a comentar també ça i lla certs mots particulars que m'han semblat més interessants per algun concepte o altre.[44]

Elements naturals, accidents geogràfics

120. *Alba, arena , arenal, argent, aur, axeloch / exaloch / ixeloch, bega, bonança, calda, calor, camí, camp, costa, cova, coyl, coyre, eclipsi, estany, estela, estel, estiu, font, fontanela, foscant, fosca, fossat, fòvia* 'clot', *fresca, fret, fum, garbí, grech (vent del), guau, horient, ila / yla, ivern, lebeg / lebeig, luna, mar, montanya, neu, nuu, oreg, plaja, pluja, pols, posta (del sol), pou, prat, pug, puget, rambla, riba, ribatge, ribera, riu, roca, sas* (v. § 15, n.5), *secà, serena, serra, serreta, sol, sòl, temporal, terra, torrent, val.*

Vegetació, agricultura

121. *Arbre, blat, breny, cana, civada, fenoyl, figueral, figa, fruyt, fruyta, raïm, segar, sembradura, sembrat, sementer, sèquia, serment.*

Animals

122. *Aranya, astor / austor, avoçtarda, bacó, bèstia / bístia, bestiar, bou, cabra, cabrit, caval, colom, egua / euga, falcó, formiga, galina, grua, leó, leopart, moltó, mul, mula, oreneta, perdiu, piga, polet, porch, roçí, senglar, terçol (austor), vaca, vedel.*

Cos humà

123. *Boca, braç, cabeyl, cama, cap, cara, cor, cors, coyl, espatla, genol, mà, muscle, oreyla, peu, testa, test* 'crani', *uyl.*

44. He aplegat els mots, no tal com surten en el text, sinó en singular: els infinitius poden representar qualsevol forma de la conjugació en ocurrència.

Qualitats anímiques: sentiments, virtuts, vicis

124. *Albexenia / albíxera, alegra* 'alegria', *alegrament, alegrar, alegre, alegria, amar, amic, amor, amorós, amorosament, anagar, aontar* 'fer afront', *ardiment, arravatar, asaut* 'agradable, agradablement', *asautar* 'agradar', *assolaçar, auctoritat, aulea / avolea* 'maldat', *aulteri, àvol* 'dolent', *bacalar* (v. RODÓN, 1957, XVII-XVIII, 32-33; *DECLC*, I, 735-736, s. v. *batxiller*), *coardia, cuydar, cuytar, defaliment, delit, delitós, desconort, desconortar, desconsolada, desdenyar, deshonor, deshonrar, desig, desijar, desijós, desonrament, despagar, dignitat, dilecció, dol, dolor, dretura, duptar, dupte, energuylat, enfelonir, enug, enujar, escarn / scarn, escarnit, espantar, espaordir, esperança, fadiga, faeltat* 'fidelitat', *falsia, fiança, flaquea, folia, franch, gog / goyg, gola, grair, greuge, hobedient, honor, honra, honrar, honta / onta* 'afront', *hufana / ufana, humiliar, humilment, injúria, ira, irèixer, lassedat, lasset, loar, malea* 'maldat', *malícia, maraveylar, monçònega, obeir, paor, penedir, perea, pesar, plaure, plor, plorar, pobra, poder, poderós, poquea, pretz / preu, rahó / raó, rahonar, respit, reverència, sen, sobreloar, solaç, tembre, temor, trahició, trahidor, trist, valor, vergonya, veritat, vertader, vertut / virtut, vil, vilania, volentat / voluntat, volenter.*

Albexenia / albíxera 'gratificació per una bona notícia'. L'altre sentit que prengué també el mot, ja antigament, de la mateixa 'bona notícia', no es dóna en els exemples de la Crònica (*DECLC*, I, 153, s. v. *albíxeres*; COROMINES, 1977, III, 147).

Anagar 'incitar, instigar, induir', **enagament**. Vegeu COLON, 1976 a, 432-453, l'estudi *Un representante patrimonial del latín* INDAGARE, publicat anteriorment en alemany dins «Archiv für das Studium der neueren Sprachen und Literaturen», 1973, ignorat pel *DECLC*, III, 310-312, s. v. *enagar*.

Monçònega 'mentida'. Hàpax de la Crònica. Aquest mot, que ja apareix en les *Homilies d'Organyà* i perdura fins tot el segle XIV, no té en el nostre text l'alternativa de *mentida*, que, d'altra banda, ja apareix en Ramon Llull (*DECLC*, V, 587, s. v. *mentir*).

Respit. Hàpax de la Crònica. A desgrat de la significació etimològica del mot, 'respecte, consideració', que figura en alguns diccionaris (*DCVB*, IX, 416, s. v.; *DECLC*, III, 633, s. v. *espectacle*; VII, 278, s. v. *respecte*), en el context de la Crònica té, crec, el sentit de 'temps concedit per a diferir l'execució d'alguna cosa', que ja tenia també en altres textos antics i amb què ha passat al diccionari Fabra: *E dix En Guillem de Muntcada: «En Ramon, lo rey ha feyta folia, mas emperò a bon respit lo podem tenir d'armes e de tot bon feyt, pus així s'enfeloní cant no fo a la batayla 61.11.* Els Muntcada retreuen al jove rei la impetuositat imprudent en un combat anterior i benèvolament creuen que val més que es reservi, sense cap deshonor per part d'ell, per a moments més difícils i decisius per a tots.[45]

45. Cf. G. COLON, recensió a Agustín RUBIO VELA, *Epistolari de la València medieval*. València: 1985, dins «RLiR», 50 (1986), p. 570.

Parentiu

125. *Avi, àvia, avoncle / oncle, cosí, frare, genre, germà, mare, maridada, marit, matrimoni, muyler, nabot, neboda, nét, néta, pare, parent, parenta, parentesch, parentiu, primogènit, sogre, sor, tia.*

Habitatge, parament domèstic

126. *Aldea, algorfa* 'terrat', *almatrach* 'matalàs', *alqueria, barraca, barri, cadira, calçada, cambra, casa, ciutat, clau, claveguera, copa, cuyna, finestra, lit, mansió / maysó, moble, palau, població, poblar, poble, porta, portal, portel, portela, posada, seti, suburbi, tapiera, tàpia, taula, taulat, terrat, teula, torre, travesser, trapa, vila.*

Mansió / maysó. La Crònica ofereix dos únics exemples d'aquests mots: *lo qual Déu vol reebre en la sua mansió 1.6, Sèyner, ¿con gitarets nostres muylers de nostres maysons? 8.15.* El *DECLC*, VII, 416, 420-421, s. v. *romandre*, ja indica el sentit de residència senyorial o solemne d'aquests mots. Del primer dóna Labèrnia com a font, tot i que el *DCVB* ja donava la mateixa citació de la Crònica. Del segon subratlla que en català s'aplicava més aviat a grans llocs de residència: d'aquí l'aplicació preferent, també en català arcaic, als edificis d'habitatge i residència d'organitzacions religioses i feudals, com les dels grans ordes i monestirs. En canvi, en la Crònica és usat en el sentit de casa ordinària.

Robes, indumentària

127. *Barragà, brassadera, calça, camisa, capa, capel, cobertor, cortina, coxí, drap, encortinar, lançol, mànega, mantel, persset / pesset, roba, samit, sarça, seda, sèndat, tapit, tela, vànova, vestedura, vestir, xapsir.*

Mesures

128. *Anadura, braça, braçada, cafiç / kafizes, cafula (=tafulla), jovada, jornada, kaffiçada, legua, mesura, quintar, ració.*

Anadura 'temps emprat a recórrer una distància caminant'. Usat amb les preposicions *a* o *per* com a locució adverbial *a / per anadura de* (COROMINES, 1976, I, 180, n. 46; *DECLC*, I, 294, s. v. *anar*).

Monedes

129. *Besant, diner, jussiphies (marmudines), marmudina, moneda, morabetí, seca, sou, tornès.*

Justícia, dret

130. *Covinença* 'conveni, pacte', *decret, decretal, dret / dreyt, enantar* 'actuar en justícia, procedir contra algú', *esmenar, heretar, justícia, justiciar, jutge, jutjar, ley, leyal, leyalment, leyaltat, manament, manar, notari, pladès, pleyt* 'pacte', *sentència, soltar* 'donar llicència' (v. BRUGUERA, 1977, 96), *testament, testimoni, usatge, vedar.*

Estats socials, agents, càrrecs, oficis

131. *Alcait, alforro* 'de condició lliure', *algueber, algutzir, almoxerif / moxerif, apoticari / ypoticari, batle, blancquer, cabaler* 'negociant', *canceler, cirurgià, ciutadà, comenador, comte, comtessa, conseyler, cònsols, decretalista, duch, emperador, escrivà / scrivà, furista* 'expert en dret foral', *heretar, hereter, hereu, maestre, majordom, malfaitor, marmessor, marquès, messatge, messatger / missatger, micer, orfe, picador* 'picapedrer', *poblador, pobre, porter, prenedor, prínceps, procurador, prohom, rahonador, rebel, regina / reyna, rey, rich hom, servent, sobrecoch, soudà* 'sultà', *troter* 'correu', *trujamà* 'intèrpret', *valedor, vehí, vilà, viler.*

Algueber. Hàpax de la Crònica. El *DCVB* en cita el text com a única referència sense cap definició. Segons el *DECLC*, I, 193, s. v., mot aràbic de sentit dubtós, que només es pot deduir del context: *e que totes aquestes jovades serien de los alguebers, ço són, d'aquels que havien desemparat lo logar, que se n'eren fuyts 243.23.* (cf. FORSTER, 1883, 359).

Àmbit feudal

132. *Acunydar, acuyndament, adobar, aguiar / aguisar / guiar, guiatge, assegurar, assegurament, bovatge, castlà, eavalleria, espedir, homenatge, jura, jurar, maynada, natural, naturalea, postat, qüèstia, quinta, sagrament, servey / serviy / servici, senyoria, seyoria, trahut / tribut / peyta, treuga / treva, vassayl.*

Acunydar 'fer a saber, declarar el vassall que es desix del senyor, desafiar-lo' i *acuyndament*. Segons el *DECLC*, II, 870, s. v. *condícia*, el verb *acoindar* és 'fer a saber' en occità antic i d'ací passà al català antic en el sentit indicat. Podem considerar el mot, doncs, un occitanisme (cf. RODÓN, 1957, 8).

Adobar 'armar cavaller, reparar armes, arranjar, reconciliar'. Sobre l'evolució i

diversitat semàntica del mot, vegeu *DECLC*, I, 52, s. v. *adobar*; RODÓN, 1957, 10. El significat més primitiu del mot 'armar cavaller' només és representat una sola vegada en la Crònica, 150.5. De les altres accepcions, vegeu: reparació material 162.11; arranjar, guarnir 138.20, 159.11, 194.25, 274.6; amanir el menjar 32.24, 67.10, 73.13, 88.6, 183.3, 248.5, 439.4; reparació d'un tort 48.26, 275.13, 303.5, 335.9, 337.12, 343.4, 383.7, 383.11, 395.12, 395.15, 395.17, 396.13, 415.26, 416.22, 496.17, 496.21, 518.10, 552.18; reconciliar 276.6, 344.3, 348.3, 517.22; *adop* 'reconciliació' 25.49.

Aguiar, aguisar, guiar, guiatge, assegurar, assegurament. Termes, tots ells, amb un semantisme bàsic de 'conferir seguretat i protecció legal' (*DECLC*, IV, 724, s. v. *guiar*; 743, s. v. *guisa*; VII, 752, s. v. *segur*).

Postat 'potestat'. Forma hereditària, sincopada, de *potestat*, aplicada primitivament al domini feudal de les places fortes (*DECLC*, VI, 635, s. v. *poder*).

Treuga / treva. Coromines (*DECLC*, VIII, 816, s. v. *treva*) remarca que totes dues formes, procedents respectivament del gòtic i del francic, es troben en la Crònica de Jaume I: «*treuga* (no sé si casualment) quan es parla dels moros valencians, *treva* parlant de Catalunya». Efectivament, cada forma apareix el mateix nombre de vegades, 10, i amb la distribució insinuada: *treuga* a 25.17, 25.21, 25.46, 25.48, 25.51, 25.60 (amb Seyt Abuzeit), 275.12 (amb Çahèn), 318.6 (amb l'alcait de Xàtiva), 372.7, 374.9 (amb Alaçrach); *treva* a 50.18, 51.11 (corts catalanes), 403.12, 405.10, 406.2, 461.2, 461.5 (amb els nobles aragonesos). Però hi ha tres excepcions de *treva*: 352.14 (amb els moros de Xàtiva), 372.1, 375.4 (amb Alaçrach).

Per a molts dels altres mots d'aquest apartat, vegeu-ne la mateixa forma catalana o la llatina en l'índex analític de RODÓN, 1957, on també es pot trobar informació sobre alguns dels mots agrupats en els apartats de *qualitats anímiques*, *justícia* o *estats socials*, per la seva relació semàntica amb l'àmbit feudal.

Religió, Església

133. Vegeu BRUGUERA, 1990. Ací en reprodueixo només la llista dels mots:

Abat, ahorar / aorar 'adorar', *aima / ànima, altar, àngel, Aparici (Epifania), apostoli / papa / Pare sant, apòstol, archebisbe, ardiaca, Evangeli, benedicció, beneyta, bisbalia, bisbe, Candaler, candela, canonge, canta (missa), càntich, capela, capelà, cardenal, Caresma / Quaresma, celestial, Cena, christià, christianisme, Christ, clastreta, clerecia, clergue, combregar, concili, confessar, confessió, consegrar, contrició, convertir, cort (celestial), creença, cors (de N. S. Jesucrist), creu / crou, creure, dejuni, Déu / Déus, devoció, diable, Digmenge de Llàtzer, Dijous Sant, Elies, Escriptura, Església, església, Esperit, fe, fenistol, festa, frare, glòria, gràcia, Jacme (sant), Jhesuchrist, Jhesús, Jordi (sant), Judes (sant), Llàtzer, Maria, matines, Miquel (festa de sant) / Michael, Mare de Déu, miracle, miraculosa, misericòrdia, missa, missa cantant, monestir, monge, mortal (pecat), Moysèn, Nadal, Omnium Sanctorum (festa de), oració, Pantacosta, paradís, Pasca / Pascha / Pasqua / Pascor, passió, patriarcha, Patronilla (santa), peccador, peccat, penetenciar, penitència, perdó, perdonar, Pere (sant), pia-*

dós, pietat, Pilat, prebost, prech, pregar, pregària / preguera, prehicador, prehicar, prelat, prior, professó, Profeta, Rams (diumenge), regne (celestial), sacrifici, saltiri, Salvador, salvar, sant / sent, sancta, Senyor, Sepulcre (sant), sermó, Setembre (Sancta Maria de), seu, Simeon, Simon (sant), tabernacle, temple, theologia, tribuna / truna, trinitat, venial (pecat), Verge, vespres.

Àmbit militar

134. Vegeu BRUGUERA, 1980. Ací en reprodueixo només la llista dels mots:

Noms de persones. — a) Individuals: *adalil, almocatèn, almugàver, balester, catiu, cavador, cavalcador, cavaler, combatedor, congayta, corredor, escolta, escudat, escuder, guarda, guayta, home a caval, home de peu, oficial, ostatge, peó, pres, recena, talador, talaya, troter, vetlla.* b) Col·lectius: *bando, cavalleria, celada, companya, costanera, criassó, denantera, devantera, maynada, mota, ost, peonada, rench, reraguarda.* c) Propis dels sarraïns: *exortiquí /exorti, genet, raiç / raeços.*

Equipament.— a) Termes genèrics: *alforrar, appareylament, armar, desguarnir, escaridament, gorniment, guarnir.* b) Vestuari, arnès: *almexia, barbuda, batut* (v., però, també BRUGUERA, 1981 b, ps. 27.29), *calça de ferre, camisol, capa, capel de ferre, capelina, elm, garnatxa, gonela, gonió, guardacors, perpunt.* c) Objectes varis: *anafil, conduyt, corn, escudella, pendó / penó, reyal, roba, senyera, tambor, tenda, tendal, trompa.*

Armes.— a) Defensives: *adarga / darga, escut, mantel, oró.* b) Ofensives: *algarrada, almajanech, arma, armament, atzegaya, balesta, bastida, brigola, buçó, cantal, castel de fust, cayrel, coutel, espaa, fenèvol, fona, geny* (i els elements diversos de qualsevol *geny: àncora, cala, estaques, guauta, maça, madiç, parat, pertxa), glay, llança, llançaça, manganel / almanganel, mantel, pedra / pedra punyal / pera / peyra, pich, sageta, tisó, trabuquet.*

Fortificacions.— *Albacar, albarrana, albergada, alcàcer, barbacana, barrera, castel, cava, cerca, cleda, denteyl, estoló, força, palech, torre / torra forcada / torre albarrana, vayl.*

Accions.— *Acórrer, acorriment, aguait, alardo, alberch, albergar, algara, apelido, apoderar-se, arremir, arrengar, assetjar / assetiar, atendar-se, ayoç, barreg, barrejar, batayla, brescar, brocada, brocar, cantalada, cavalcada, cavalcar, celadament, cercar, cobrar, combatre, cometre (de guerra), conquerir, córrer, deffendement, defendre, deffensó / deffensió, descavalcar, desparar, desrengar, embarrar, emblar, emparar, encledar, encontrar, envayr, escometre, espaada, estrènyer, esvair, ferida, ferir, fonejar, forçar, guayta, guaytar, guerra, guerraria, guerrejar, junta, junyir, luyta, luytar, matar, ociure / oceir, pendre, presó, ravata, rènder, rendre, rengar, retre, salt, seti / siti, tala, talar, talayar, tolre, torneig, treuga / treva, treyt, treyta, valejar, vençre, vençuda, vetlla.*

Àmbit marítim

135. Vegeu BRUGUERA, 1981 a. Ací en reprodueixo només la llista dels mots:

Noms de persones. — Còmit, mariner, nautxer.

Embarcacions i llurs elements. — Àncora, antena, arbre, arbre sec, atzaura, barca, barca de penescalm, belúmena, bus (cf. *DECLC*, IV, 760, s. v. *gussi*), *cocha, estol, galea, galiot, gómena, leny, nau, naueta, navili, orça, parayś, popa, proa, puja, rem, sagetia, tarida, timó, vela.*

Belúmena. Hàpax de la Crònica, de significació ben obscura, que apareix en aquest context de les darreres hores abans del desembarcament de les naus catalanes a la costa mallorquina: *E nós, que anàvem ab aquela bonança e ab aquel dolç temps que havíem, vench una nuu contra vent, a la Proença, e dix ·I· mariner de la galea, En Berenguer Gayran per nom, qui era còmit: «No m'asaut d'aquela nuu que veg de part de vent de Proença». E ell manà que estiguessen los mariners apparaylats, los uns a la puja, los altres a la orça de popa, e·ls altres a la orça de proa. E, quant ach ordenada sa galea, que estiguessen apparaylats, vench lo vent de sobre part de la vela; e al venir del vent, cridà·l còmit: «Cala, cala!» E les naus e els leyns que venien entorn de nós foren en gran enbarch i en gran pena de calor. E havia gran crida entre éls, car lo vent los vench soptosament, car era belúmena 57.21-32.* Els altres mss. ofereixen aquestes variants: C D N *bellúmena*, *E bellmneva* (en D, també es podria arribar a llegir la mateixa variant, a causa de les característiques d'escriptura d'aquest ms., que pot donar peu a la confusió de *m, n, u, v*), V *bell nuu*. Amb tota versemblança, i com en altres ocasions, V fa una lectura interpretativa d'un mot que no comprèn. Així i tot, el *DCVB*, II, 412, s. v., s'inclina a aquesta interpretació de V. Semblantment, la versió modernitzada de l'edició de J. M. de Casacuberta.

El ms. N presenta en una nota marginal com una possible interpretació del mot: *s. turbo*, amb què sembla apuntar al significat del mot llatí TURBO 'tempestat' (cf. *DCELC*, IV, 635, s.v. *turbar*). Però també en una altra nota marginal a 116.4 aventura la interpretació ben inexacta de *viento de terra* al mot *oreg*.

S. Asperti (1984, 121) indica que en genovès existeix també *balúmena* 'terzo di poppa de la vela latina' (i afirma erròniament que el mot no es troba en el *DCVB*). Segons ell, el mot podria tenir origen en el plural neutre llatí VOLUMINA, passat a femení singular, amb dissimilació de la *o*, i hauria pres el significat de 'vela llatina de gran volum'. Tot i les reserves que manifesta sobre el significat que pugui tenir el mot en la Crònica, haig de confessar que, de primer cop d'ull, no em repugnaria que s'adigués amb el seu context: *E havia gran crida entre éls, car lo vent los vench soptosament, car era belúmena.* És a dir, 'car (la vela) era belúmena', de gran volum, i oferia molta resistència al fort vent, amb gran perill de fer sotsobrar la galera. D'aquí les presses del còmit de fer calar les veles i fer restar totes les naus a arbre sec.

En vocabularis moderns de termes marítims, es troba *baluma*, que formalment i semànticament semblaria poder-se relacionar amb *belúmena*.[46]

Però, segons notificació personal del professor G. Colon, confirmada pel professor A. Hauf, que els agraeixo cordialment, en la segona part del *Dotzè llibre del crestià* de Francesc Eiximenis (ms. 167, únic, de la Biblioteca Metropolitana de València, final del foli 476 v.) apareix també el mot *balúmenes*. L'hàpax de la Crònica ja no seria tal dins els textos medievals catalans. Però en Eiximenis el mot no té de cap manera una significació relacionada amb terminologia marítima. Heus-ne ací el context, on Juli Cèsar contesta qüestions o preguntes sobre temes diversos: *Interrogat ab quina espècia de traversura és l'om abans enganat, respòs que ofirent-li ço que més desija, ab manera fins que·n sia bé escalfat; car lo seu desig e escalfament donen gran avantatge a la traversura a fer, car lavors ell matex se ajuda a fer-la. E lavors dix que aquell qui fa la traversura deu al·legar los béns de què fa* balúmenes *a d'altre, e amagar los perills e tots mals e dampnatges, e així empenyerà son fet.*[47] El sentit del mot en aquest context sembla que és evidentment el d'"engany, seducció, enlluernament".¿Podria tenir relació amb *belluma*, viu encara a les Balears? (v. *DCVB*, II, 418, s. v., on no cita, d'altra banda, cap text antic. Cf. *DECLC*, V, 303, s. v. *llum*).

Però, aleshores, quina relació hi pot haver entre el *belúmena* de la Crònica i el *balúmenes* d'Eiximenis, si la diversa interpretació contextual ens obliga a recórrer a etimologies també diverses? O bé es tracta d'un sol mot? Si fos correcta la interpretació com a terme nàutic del *belúmena* de la Crònica, ¿podríem pensar en una ampliació semàntica del mot en Eiximenis, en el sentit d' "ostentació exagerada i enganyosa"? Si admetem la interpretació del mot d'Eiximenis, ¿fóra admissible en el *belúmena* de la Crònica el sentit d'"engany", com insinuava A. Hauf? *E havia gran crida entre éls, car lo vent los vench soptosament, car era belúmena*, és a dir, "el vent els sobtà, perquè era un engany, no se l'esperaven, amb la bonança que feia uns moments abans". Haig de confessar que no sabria inclinar-me decididament a cap de les interpretacions. Caldrà esperar, crec, a poder disposar de més documentació possible per veure-hi més clar.

Accions.— Aigua (fer), aorçar, arbre sec (estar a), arribar, calafatar, calar, caravana, noliejar, passatge, recuylir, regatar, remar, roda (anar en, estar en), rodar, sort (estar), varar.

46. Començant per l'italià, el *Lessico universale italiano*, Roma, 1969, II, 607, enregistra: «*balúmina* (dallo sp. e port. *baluma* e questo del lat. *volumen* "volume"). L'ultimo, verso poppa, dei terzi di tela che compongono le vele latine; é detto anche ralinga di caduta poppiera». Entre els vocabularis marítims catalans: J. AMADES i E. ROIG, *Vocabulari de l'art de la navegació i la pesca*, «BDC», XII, 1924, p. 9: «*baluma*, f. Caient de les veles (Barceloneta)»; Ferran CANYAMERES, *Diccionari de Marina*, Ed. Pòrtic, Barcelona, 1983, p. 83: «*baluma* f. Caient de les veles triangulars»; Josep M. SEGALÉS, *Diccionari nàutic*, Ed. Joventut, Barcelona, 1984, p. 25: «*baluma*. Caient de popa de les veles triangulars com un floc o una major Marconi»; Lidio NIETO, *Embarcaciones y artes de pesca en Cullera y Denia*, dins *Actas del V Congreso Internacional de Estudios Lingüísticos del Mediterráneo*, C.S.I.C., Madrid, 1977, p. 109: «*baluma*, borde de las velas triangulares». En castellà: *DCELC*, I, 382, s. v. *balumba*: «tomado del cat. *volum* 'volumen' (también cat. *balum, embalum, abalum* 'balumba'), y éste del lat. VOLUMEN... Se trata de uno de tantos catalanismos comerciales o náuticos...si entró como voz marítima la adaptación pudo guiarse por la correspondencia cat. *rumb* (pron. *rum*) = cast. *rumbo*».

47. En el ms. es llegeix *balúmemes*, amb una ratlla de supressió sobre el primer pal de la segona *m*.

Elements naturals en relació amb la marina.— Abonançar, arch blau e vermeyl d'aquests que dien de sent Martí, bonança, exaloch / ixeloch / axeloch, garbí, grech, lebeg / libeig, llevant, mànega, mar, nuu, onada, oratge, oreg, pèlech, Proença (vent de), tramuntana.

Estrangerismes

136. Vegeu BRUGUERA, 1977. Ací en reprodueixo només la llista dels mots que podem considerar pròpiament tals o, si més no, dubtosos.

Aragonesismes.— Alardo, apetido, así, bando, begua, casar, casament, celosia, cerca, cercar 'envoltar', *descargar, dos* (fem.), *escalera, galego, Jayme, Lérida, merino, osar, recenes, rènder, sobrino.* A aquesta llista podem afegir:

Moço. Hàpax de la Crònica. Segons G. Colon (1976 a, 189, n. 60), justificable per l'entorn castellà contextual on apareix el mot. El *DECLC*, V, 810, s. v. *mosso*, corrobora la procedència castellana del mot. Afirma, però, que la forma masculina es troba més tardanament que la femenina i que no es consolida fins al segle XV: no tenia en compte aquesta citació de la Crònica.

Trebeyl 'joc, objecte per a jugar'. Hàpax de la Crònica, aragonesisme, segons el *DCELC*, IV, 557, n. 2, s. v. *trebejo*. Precisament cita un text aragonès de cap al 1220, paral·lel gairebé exacte al de la Crònica: *el Rey D. Enric trebelló con sus mozos e feriéronlo con una piedra en la cabeza e murió.* I el text català: (en un context d'ambient castellà) *faeren rey a Don Anrich. E ab ·I· trebeyl que feÿa ab uns moços, donaren-li d'una teula en lo cap ·I· d'aquels qui jugaven a aquel joch contra él...e él fo ferit aquí, e per aquel colp morí 17,14* (v. també *DECLC*, VIII, 470, s. v. *teula*; 737, s. v. *trebell(o)*). La versió moderna de l'edició de J. M. de Casacuberta fa una interpretació abusiva, per no dir errònia, del mot: *I en unes pedrades que feia amb uns minyons...*

Occitanismes.— Aizina / asina / ahina, d'arlot, asaut, aur, aut, frau (a), gabar, garnatxa, gint / gent, homenatge, jos, lasset, marrit, mays, mostrar 'dir, preguntar', *Pascor, pols* (masc.), *pretz, pro, rasó, sau, solaç, tiran, toset, tuyt, vots.*

D'arlot. Després de la meva nota sobre *d'arlot* (BRUGUERA, 1976 a, 104-105), Coromines (*DECLC*, I, 208, s. v. *al·lot*) insinuava amb interrogant una interpretació de l'expressió com un encariment de *trot*, dins la frase *de trot e d'arlot*. Més tard (*DECLC*, VIII, 892, s. v. *trotar*) la matisa molt suggestivament, crec, en el sentit de 'trotar desbaratadament, d'una manera accidentada, destarotada, quasi temerària', interpretació que no desdiria del possible origen remot de l'expressió en les cavalcades espectrals germàniques.

Afegiu-hi:

Galotxa 'esclop'. Hàpax de la Crònica, que vaig citar ja en una altra ocasió (BRUGUERA, 1976 b, 132; v. *DCELC*, II, 634, s. v. *galocha*; *DECLC*, IV, 311, s. v.)

Alternances lèxiques

Recullo alguns principals grups de mots —en parelles al més sovint— que ara i adés es relleven sinonímicament en el text de la Crònica en una alternança que, d'una banda, testifica l'arcaisme d'alguns i, d'una altra, presagia per a molts d'ells la suplantació definitiva que, en el decurs del temps, aconseguiran damunt els altres. El nombre d'ocurrències de cada alternativa pot revelar en molts casos, per si sol, la tendència que prenia ja cada mot en l'època de la redacció de la Crònica:

adur 71, dur 1, menar 15, amenar 12, levar 41 (v. BRUGUERA, 1976 a, 93), *portar 23, aportar 14*

aestmar 7, aesmar 2, estimar 6

ans 112, enans 37, abans 8

apostoli 43, papa 7, Pare Sant (vocatius) *6*

appelar 3, nomenar 1, nomnar 2

assats 4, prou 5

aturar 37, parar 'preparar i aturar' *42*

avoncle 2, oncle 14

covinença 49, pleyt 81

cuydar 57, pensar 84

dar 248, donar 326

davallar 7, baxar 10

denant 196, davant 5

denantera 4, devantera 8

depuys 24, depús 2

deure 174, haver a 121

dintre 3, dins 77 (v. COLON, 176 a, 108, n. 6)

emblar 6, emparar 30, robar 1

entrò 31, tro 277

escondre 1, escondudament 4, amagar 5

espaordir 2, espaventablement 1, espantar 2. Segons *DECLC*, VI, 700, s. v. *por*, la forma moderna *espantar* apareix ja a la segona meitat o la fi del segle XIV. Aquestes citacions de la Crònica fan recular la data d'aparició del mot.

femna 2, fembra 20 (v. COROMINES, 1976, I, 169, n.4)

frare 77, germà 15 (v. COLON, 1976, I, 42, n. 4)

gardar 81, esguardar 7, mirar 4

gitar 49, llançar 1, tirar 83

guisa 62, manera 175

haver 2.718, tenir 370. Cal tenir en compte que les diverses i repetides formes de la conjugació d'*haver* tenen el valor de verb auxiliar o bé el significat de 'tenir'.

honta 7, onta 28, ahontat 1, aontat 1, vergonya 22

jorn 13, dia 507

jus 2, dejús 23, dejós 3, sots 58

ladonch 1, ladonchs 8, laora 8, laores 5, lavora 1, lavores 6, lavors 3, lavòs 2

latí 13, latinat 2, romans 1

mas 276, però 42, emperò 7

mester 87, menester 1, ops 14, obs 5, caldre 16, necessari 3. El *DECLC*, V, 37, s. v. *menester*, no creu que en les quatre Cròniques es trobi més que *mester*. En la nostra Crònica tenim almenys una forma de *menester*.

metre 200, posar 24

menut 3, sovén 3 (v. COLON, 1976 a. 107, n. 5)

menys de 15, senes 3, sens 12

mot 7, paraula 219

moure 17, partir 190, anar 715

oceir, ociure 11, matar 14

osar 12, gosar 38, trevir 1 (v. COROMINES, 1972, I, 312; *DECLC*, I, 477, s. v. *atrevir-se*)

parer 5, semblar 94

percaçar 5, perseguir 1

peyta 1, trahut 5, tribut 1

plus 18, pus 370, més 190

prech 11, preguera 2, pregària 5, oració 8. El *DECLC*, VI, 784, s. v. *pregar*, diu, referint-se al mot *pregària*: «únic exemple en la Crònica, que altrament usa sempre *prec* o *preguera*». Més exactament, hi ha cinc exemples de *pregària*, a més dels altres mots sinònims.

pro 13, prou 19, profit 2

punir 2, castigar 10

puys 173, depuys 24, aprés 20

regina 48, reyna 37

reguart 7, paor 34, por 4, temor 15

res 55, re 100, cosa 292

redre 6, retre 89, rènder 3, rendre 85. El *DECLC*, VII, 293, s. v. *retre* diu: «*rendre* no és rar en Jaume I, però notem que en les altres quatre cites que en dóna el diccionari Aguiló és en tractes (quasi diàlegs) amb no catalans; dues amb sarraïns, una amb occitans i l'altra amb aragonesos». Això és veritat en molt bona part, tot i que en molts contextos no és tan clar de veure quins personatges o ambients poden ésser determinants per a la tria de la forma verbal. Partint de la hipòtesi de Coromines, tindríem 6 casos d'ambient occità, 20 de castellà o aragonès i 57 de sarraí. I 2 casos s'escaparien d'aquesta regla. Però cal remarcar que també en escenes semblants és usat *retre* i a vegades en un mateix context on apareix *rendre*. Uns quants exemples: *E nós responem-los que nós no érem tenguts de fer retre a Fferran Sànxeç ço que demanaven...E així no li érem tenguts de fer rendre re,...e que no·ls volia rendre e que·ls tenia així con no devia 548.4-11, e que nós li retéssem Billena e Saix...e ell que rendria a nós Énguera e Muxén 348.21-23, que éls la rendrien, mas no per catius, e que retrien la força e tot ço que y havia 102.13, E ab tot açò no·ns volien retre la torre, nós dién-los que la retessen...e dixeren que·s rendrien, pus que no s'eren renduts de primer 268.11-15.*

sabença 1, sabuda 2

sarraí 343, moro 89

sebulir 1, soterrar 13
sus 48, sobre 324
testa 20, cap 73
tolre 58, pendre 176
trametre 27, enviar 449 (cf. SCHIB, 1977, 225).

Caracterització lèxica

138. Joan Coromines, en tres indrets almenys del *DECLC*, afirma rotundament el caràcter marcadament occidental del vocabulari de la Crònica de Jaume I.

Parlant de *furt*: «El límit entre els dos usos pogué no coincidir bé amb la frontera occidental de la llengua, i és sabut que la Crònica de Jaume I està escrita en llenguatge de matís extrem-occidental» (*DECLC*, IV, 235, s. v. *fura*).

Parlant de *maití / matí*: «malgrat el fort matís occidental del vocabulari de la Crònica de Jaume I, hi apareixen tots dos» (*DECLC*, V, 541, s. v. *matí*).

Parlant de *sas*: «Encara era usual a Jaume I, la Crònica del qual està escrita amb un lèxic molt tenyit de termes de Ribagorça i les comarques totes que confinen amb Aragó» (*DECLC*, VII, 705, s. v. *sas*).

És sorprenent aquesta contundència en la caracterització global del vocabulari de la Crònica, sense adduir-ne més exemples justificadors, quan el mateix il·lustre filòleg afirma en un altre estudi seu (1976, I, 180, n. 46) sobre la llengua en general: «En tots dos casos (Crònica de Jaume I i Eximenis), essent un text en català oriental, es pot admetre...»

No fent-ho el mateix professor Coromines, a qui correspondria més aviat l'*onus probandi*, no puc pretendre de justificar les seves afirmacions ni les contràries. M'hauria calgut fer una anàlisi lexical amb una òptica i uns coneixements de dialectologia històrica en què no em sento prou competent.

Si de cas, d'una banda, caldria tenir ben presents els fenòmens de distribució i migració lèxiques de què tractà a fons Joan Veny (1958-1960) en el seu estudi sobre els paral·lelismes lèxics en els dialectes catalans i, d'una altra, tenir en compte en cada possible cas d'occidentalisme —que poguéssim considerar tal en el seu moment històric— el marc anecdòtic en què apareix i el personatge que l'usa.

En aquesta qüestió de la caracterització lèxica caldria distingir també entre els diversos mss., precisió que no fa Coromines. No podem desestimar pas d'entrada la probable diversitat dialectal de procedències dels mss., malgrat que no en tinguem de tots certesa explícita. Algunes variants podrien fer inclinar-nos a pensar en la procedència oriental del ms. H i en l'occidental dels altres. Per exemple:

1) L'opció que enfront de la locució *al vespre* del ms. H fan els altres mss. per *a la tarde* en 150.21, malgrat que tot seguit, en 151.1, apareix *a la tarda* en tots els mss.; però en 32 altres casos restants de *vespre* no hi ha discrepàncies textuals.

2) Tenim en 12 casos de *vuy* en H la preferència per *huy* en els altres mss., menys tres excepcions per a C; d'altra banda, trobem 6 casos de coincidència total dels mss. (H inclòs) en l'ús de *huy*, menys quatre excepcions per a C.

3) En un sol cas tots els mss. usen el numeral *dos* amb valor de femení en lloc de *dues* i en dos altres, enfront de *dues* de H, els altres mss. usen *dos*.

4) En dos exemples apareix el reflex gràfic de la possible distinció fonètica entre *dimars* (H), *dimarç* (DE) i *dimarts* (CNV).

5) En un sol cas del mot *oreneta* del ms. H tenim *oroneta* en tots els altres mss., i en un de sol de l'expressió *arch de sent Martí* en el ms. H trobem *arch de sent Joan* en els altres.

Però de tots aquests exemples, i d'altres que hi podríem afegir, crec que fóra agosarat de treure'n conclusions gaire categòriques sobre procedències dialectals dels mss. En primer lloc, perquè una oreneta (o *oroneta*) no fa estiu. I en segon lloc, perquè moltes d'aquestes variants coexisteixen en molts textos medievals de tota procedència. És il·lustrador, en aquesta línia, de consultar en el DECLC de Coromines els mots adduïts ací com a exemples.

Per a veure-hi més clar sobre l'influx dialectal en els mss. de la Crònica, caldrà fer un estudi comparatiu més a fons i exhaustiu de totes les variants textuals, com ja insinuava més al començament (§ 27).

Hipotèticament també, no podríem menystenir tampoc el possible influx dialectal de l'últim redactor de la Crònica en alguns trets possiblement occidentals que s'hi puguin trobar, si admetíem que aquest fos Jaume Sarroca i se'n confirmava la seva procedència de terres de ponent (v. AINAUD, 1962 i RIERA, 1982).

Onomàstica

139. Per als noms propis de la Crònica, tant antropònims com topònims, vegeu l'índex de SOLDEVILA, 1971, i les abundoses i qualificades notes històriques al llarg de l'obra. Per als topònims, en particular, vegeu també BRUGUERA, 1988. En aquell estudi recullo els cinc centenars de topònims que apareixen en la Crònica —considerant també, en principi, com a tals els que constitueixen nom de llinatge de molts personatges— i els identifico i localitzo tots, llevat d'uns quants que resten dubtosos. Heus ací el nombre de topònims per regions geogràfiques: Catalunya 111, Rosselló 7, Balears 31, País Valencià 148, Aragó 89, Castella 22, Múrcia 6, Navarra 9, Andalusia 5, altres topònims peninsulars 3, Occitània 27, França 8, altres països 18, altres topònims possibles no identificats 15.

5. APÈNDIX

Citacions bíbliques

140. En la Crònica trobem algunes citacions bíbliques —o pretesament tals— en la versió llatina de la Vulgata o traduïdes, més o menys literalment, en català:

1) *Retrau mon seyor sent Jacme que fe sens obres morta és 1.1* (Jm 2, 17).

2) *Car diu Salamó que qui perdone a son fiyl les vergues de castigament, que mal li fa, e no sembla que li vuyla bé 1.22* (Pr 13, 24).

3) *E membrà'ns bé una paraula que·ns retrau la sancta Scriptura, que diu:* Omnis laus in fine canitur *1.27*. No és cap text bíblic. Si de cas, reminiscències d'aquests altres textos: *Laus tua in fines terrae* (Ps 47, 11) i *Laus eius ab extremis terrae* (Is 42, 10).

4) *E coneguem e entenem per veritat aquest mot que diu la Escriptura:* Omnia pretereunt preter amare Deum *1.38*. No és cap text bíblic. Potser recorda aquests altres: *Dies eius sicut umbra pretereunt* (Ps 143, 4) i *Preterit enim figura huius mundi* (1C 7, 31).

5) *Car Él nos diu en l'Avengeli:* Qui vult venire post me, abneget semetipsum et tollat crucem suam et sequatur me *1.46* (Mt 16, 24).

6) *E sobre açò levà's l'arquibisbe de Terragona e dix:* «Viderunt occuli mei salutare tuum» *52.1* (Lc 2, 30).

7) *De vós pot hom dir la semblança que·l Pare envià a nostre Seyor Jesuchrist, Fiyl de Déu, qui havia nom* excelsis. *Car hi era nostre Seyor, Fiyl de Déu, e Moysèn e Elies e sent Pere. E dix sent Pere: «Ben seria cosa covinent que faéssem aquí ·III· lochs de tabernacle: lo primer a nostre Seyor Jhesuchrist, e l'altre a Moysèn, e a Elies altre. E en tant vench gran tro del cel, e caegren tots en terra; e quan foren tots caüts, levaren-se espaventablement. E vench la nuu del cel e baxà's contra éls e dix:* Ecce Filius meus dilectus, qui in corde meo placuit *53.2-11*. La primera part, amb la presència de Moisès, Elies i sant Pere i les paraules de l'apòstol, es refereix a l'escena de la transfiguració de Jesús (Mc 9, 4-5; Lc 9, 30-33). La frase llatina reprodueix parcialment l'escena del baptisme de Jesús (Mt 3, 17). El *gran tro del cel* al·ludeix a una altra teofania evangèlica (Jo 12, 28-29).

8) *Car diu Salamó en sos proverbis que la nuyt à conseyl 145.12*. Al·lusió a Ecli 40, 5.

9) *e levam-nos en peus e començam ·I· auctoritat de la Escriptura, que diu:* Non minor est virtus, quam quærere, parta tueri *388.3-5*. No és cap text bíblic, sinó un hexàmetre d'Ovidi, *Ars amandi*, II, 13 (SOLDEVILA, 1971, 345, § 388, n. 3).

10) *Barons, vosaltres me sembla que volets usar de la manera que feÿen los juheus a nostre Seyor quant lo preseren, lo dijous a nuyt, a la cena, e l'aduxeren denant Pilat, que·l jutjàs, qui cridava:* «Crucifige, crucifige!» *397.1-4*. Referència a Mc 15, 13-14; Lc 23, 21 i Jo 19, 6.

11) *e nós dixem-li que ·I·ª paraula li retreÿem que diu nostre Senyor en l'Avangeli:* Gloriam meam altero non dabo *527.8-10*. No és una frase evangèlica, sinó d'Is 42.8.

12) *E trobam per les Profetes, ço és, per Isahias, que a la festa de nostra Dona sancta Maria, cant trasch nostre Senyor al temple offerí, que diu: «La llum és revelada a totes les gents» 527.14-17* (Lc 2, 32; cf. Is 42.6).

Sobre la relació dels coneixements bíblics que revela la Crònica amb la possible personalitat eclesiàstica del seu redactor, vegeu RIERA, 1982 i BRUGUERA, 1990.

Substitucions lingüístiques

En la Crònica apareixen de tant en tant breus fragments en altres llengües, normalment en llavis de personatges que les tenen com a pròpies. Menys sovint és citada alguna frase en llatí, ultra les citacions bíbliques esmentades abans. Heus ací aquests fragments:

141. *Llatí.*— 1) *començam nostra paraula en esta manera:* Illumina cor meum, Domine, et verba mea de Spiritu Sancto *48.6*.

2) *Nostre Seyor Jesuchrist, Fiyl de Déu, qui havia nom* excelsis *53.3-4*.

3) *E dix lo papa: «Vay, a la* benedixio *de* Domini Dei» *534.7-8*.

4) *passà d'aquest segle.* Cuius anima per misericordiam Dei sine fine requiescat in pace. Amen. *566.8-9*.

142. *Àrab.*— 1) *con hom li deÿa: «Ren-te», él deÿa:* «Le», *que vol dir: «No», 60.43-44*.

2) *e cridà los seus:* «Roddo!», *que vol tan dir chon: «Estar!» 85.2-3*.

3) *e c·hom crit lo* sabaçala[48] *cant jo dormiré 445.13*.

143. *Francès o occità.*— 1) *E dix lo maestre del Temple:* «Je *hi dic aytant,* por moy, *que la* parola siet *bona...mas a* moy *sembla...e és en* xemí *de Terol e de València 199.8-13*.

2) *són venguts aquí, e* plas-*nos* mot *vostra venguda...e de* tener-*vos en car...vos pot dar* Montpeylier...*no ha poder de* far *ni dret en* Montpeylier *pus que ·l·* autre *vehí de la vila 296.16-22*.

3) *de esta venguda en* Montpeylier. *E dix així:* «Yeu faray *venir* las escalas de Montpeylier...*e él dix:* «Yeu ay *parlat ab los* fossors *e ab los* blancquiés *et ab aquels de la* Urgeria...*a la vostra part* pauch a pauc...*ans ho* faray yeu *en* vostras *mans metre* e poyrets far *així com a rey e senyor 298.5-11*.

48. Segons opinió del professor Joan Vernet, que agraeixo cordialment, *sabaçala* es deu referir a l'àrab *sahib al salà* 'el director de l'oració'. Hi ha un altre fragment de la Crònica on apareix un mot que ha estat interpretat com si fos àrab: *E quant vench a cap d'una peça, los sarraïns s'escridaren una peça e fortment, e vim que sentits érem de tot en tot. E éls cridaren, e nós cridam a l'anar: «En bonaventura!» 59.31*. El *DCVB*, I, 407, s. v. *alanar*, interpreta: «Exclamació aràbiga que surt en la Crònica de Jaume I», i cita aquest fragment. En opinió del professor Vernet, *alanar* no és cap mot àrab que signifiqui 'En bonaventura'. M'ho confirma el mateix context: no tindria sentit que els cristians exclamessin en àrab aquesta mena de salutació de bon auguri als sarraïns enemics que els havien descobert. Crec que el sentit és més simple interpretant-ho com una frase temporal *a l'anar*. L'exclamació *En bonaventura!* se la diuen els cristians a ells mateixos.

4) *vengren-nos bé ·D· dels* fossors...*e per dir los vostres* mandaments...*·I·ª partida dels* fossors ...*e apparaylats de* far *per vós...en* totas causas *e per* totas; *e per aysò us ho* venem *dir, per tal que* miels *ho* cresàs *299.1-11.*

5) *per* far *e per dir...del senyor de* Montpeylier...*ben era* rasó *que·ns servissen...«Seyor,* yeu tenc...*quan vós no y* es...*per* far *e per dir vostre* mandament *300.4-10.*

6) *apparaylats de* far *ço que nós...devien* far *a lur seyor...la vila de* Montpeylier...*e* mandar *ço que ...vostre* mandament...*que* pro *n'an de vós sol 301.3-9.*

7) *e tos a una* vots *deÿen...pendre la* esmenda *de...*mays *ara ho creÿem de tot en tot 303.4-9.*

8) *dix l'apostoli:* «Or dites *vós...E dix lo maestre del Temple:* «Xire, *diga 532.6-8.*

9) *E dix el maestre:* «Sire, *sí m'ajut Déus,* je vi *que...e dix:* «Sire, cesta xosa, *sí és gran* xosa...*à* lay *passa[t]...no l'an* pou *haver.* Ora, *sí à* passet en Oltramer... *e no l'an* pou *haver; per què* je *tench* por bien le *conseyl que* dist... *E dix lo papa:* «Vay, *a la...tan veyl con hom* desia, *que* encora *poria* doner *a ·I· turc ·I·ª gran* lancea *533.2-535.7.*

144. *Aragonès, castellà, mossàrab.*— 1) *«Dona —dix él—, no plorets,* pero tanto vos *porets conortar, que per* las lágrimas que hombre geta perde la sayne que homne ha. E estas lágrimas tornaran todas en goyo, e passársevos á *la ira» 22.27-29.*

2) *«Seyor,* quéreslo *tu així? E nós* lo queremos *e·ns* fiaremos *en tu e* dar t'emos lo castello *en la tua fe» 184.32-34.*

3) *«Seyor,* ben sabedes vos que unca, en lo que vos demandastes nin rogastes, non trobastes de no en nos; ni lo fiziestes ni lo faredes agora. Dezímosvos que vos enprestaremos ·III· millia cargas de pan, mil de trigo e ·II· milia d'ordio, ·XX· milia carneros et ·III· milia vacas. E, si queredes más, prendet de nos.» *407.2-7.*

4) *E dix Don Alfonso Garcia:* «Dezirvos he *jo, perquè* toví *Alfama* por *algun temps» 429.13-14.*

5) *E dix Marquès:* «Homeliámosnos, *seyor»...E ell dix:* «Perdonatme, *seyor 469.3-9.*

6) *Marquès dix-li:* «Amigo, ¿no fuestes vos en tal logar con mí, e que favlávamos d'esta cosa, cómo lo faríemos ni cómo no? ¿E non sabces vos que en nostro consiello foren Do Atal e Do Atal?» *470.6-9.*

7) *E dix ell: «Nostre Seyor ho vuyla, que ben vos en* prenda» *477.17.*

8) *E sempre el rey de Castela* fízolo clamar; e vino *el comanador, e* dixo-*li denant nós: «Comanador,* muyt nos plaç d'aiuda e de servicio que vos fagades *al rey d'Aragó,* tanto e más que si a nos lo fizissedes. E esto vos pregamos e vos mandamos que vos lo fagades»... *E ell dix: «Senyor,* ben lo veyo, *que·l rey* me lo manda» *479.5-11.*

9) *e dix-nos: «Rey,* esta *vostra* ida que vos queredes fer, *Déus* lo sabe que nos pesa *d'una part* e nos plaç d'otra. Pésanos porque *a tan gran* ventura queredes meter *vostre* cuerpo e con *tan terribla gent e tan luny.* E plaçnos, *si vós tan gran bé* podedes haver *per* christianos como vos cuydades; e assí placia a Dios *que sia. E pus* non lo vos podemos destorbar (tanto lo havedes a coraçó), non quero que vos hi vaades menos de mi aiuda, car assí lo feystes *vós a mi quant menester m'era, que* m'aiudades; e aiudarvos he *de ·C· mil morabetins* d'oro e de ·C· cavalos» *480.5-13.*

10) *dix-nos:* «Mandats prender *·LX· míllia besants que m'à* enviados *lo rey de Granada;* e dámosvos esto por entrada, e lo *àls* vendrá luogo» *481.5-8.*

11) *ço és assaber, Don Alfonso de Molina*, so tío, e so ermano *Don Ffelip 495.1-3*.

12) *E ell dix:* «Avuelo, lo que vos en querees, en quero *jo». E nós dixem: «Donchs, açò* en queremos nos: que vos que prendades *cavalleria de vostre* padre *e no* d'otro omne». *E él dix: «Seyor*, plaçme *e fer*-lo he como vos queraes e como vos conseylades» *495.21-25*.

13) *e dix: «Seyor*, lo que *jo* feyto he me pesa muyto; e muyto gran dolor n'é *en mon* coraçón, *cant jo* feyto he *neguna cosa que a vós pesa*. E viengo aquí *a vostra mercè, e fets de mi e de les mies coses* lo que vos queredes, e de los míos; e dats lo que vos queredes e prendet lo que vos en queredes» *520.15-20*.

Sobre les possibles motivacions i el valor sociolingüístic d'aquestes substitucions en la Crònica, vegeu BADIA, 1985.

6. CONCLUSIONS

145. a) Després d'aquest detallat estudi lingüístic de la Crònica de Jaume I, la impressió sintètica que en resulta, segons el ms. H de Poblet, és que el to general de la llengua no desentona del que, d'una manera gairebé uniforme, amb poca evolució cronològica, es manifesta en els textos catalans al llarg d'uns tres-cents anys, des de les *Homilies d'Organyà* fins al *Tirant lo Blanch*, tal com Joan Coromines ho afirmava de la llengua de les *Vides de Sants rossellonese*s (1971, 277).

Amb tot, en la Crònica, sobresortint ça i lla d'aquesta bàsica uniformitat lingüística, que Coromines, també, atribueix al progressiu influx de l'estil cancelleresc, trobem diversos trets característics del que devia ésser la parla espontània, manifestats en certes formes arcaiques o arcaïtzants.

Arcaic: concepte delicat i potser incòmode de manejar amb precisió, atenent-nos al seu sentit més corrent de «forma lingüística pròpia d'una època anterior a aquella en què és usada». En el nostre cas es fa difícil de poder precisar fins a quin punt certes formes eren ja tingudes per inusitades o obsoletes a l'època de redacció de la Crònica, si, d'altra banda, el redactor o el copista, de fet, les usava. ¿Per preciosisme literari o per respecte a la naturalesa del text que rebia com un llegat?

A més, l'adjectiu *arcaic* és emprat també a vegades per a qualificar tota una època determinada més antiga en la sempre convencional classificació de la història en etapes, per fer-la més assequible a l'observació dels historiadors. Així, la Crònica i altres textos anteriors o coetanis han pogut ésser qualificats d'arcaics per respecte als de final del segle XIV i principi del XV, període considerat el segle d'or o clàssic de les lletres catalanes. Almenys Joan Coromines, en alguns indrets (*DECLC*, VI, 624, s. v. *plural*; VII, 884, s. v. *seu*) assigna al «període arcaic» la Crònica de Jaume I i en algun altre (*DECLC*, II, 1047, s. v. *creu*) la situa, alhora amb Ramon Llull, entre els «grans clàssics de l'edat mitjana». En aquesta òptica, acceptant d'englobar la Crònica dins un període tingut per arcaic en el conjunt de la història de la llengua, resultaria trivial de detectar-hi arcaismes. Però, si admetem també, com sembla innegable, la unitat fonamental de la llengua en el llarg període medieval, podem reconèixer la persistència de certes formes dins la suau alternança evolutiva amb altres que es van imposant.

Així, per exemple:

1) La representació gràfica de l'africada palatal sonora amb *g* davant *a* (§ 38).

2) La major persistència del tractament en *ey / ei* de la A tònica del grup -ACT- (§ 48 d).

3) El cas particular del tractament de U tònica en els mots *crou, vou* (§ 50 b).

4) Alguns rastres d'oclusiva sonora, provinent d'una de sorda intervocàlica, en posició final: *deg, sab* (§ 55 b).

5) Les formes d'infinitiu com: *asseer, caer, jaer, reebre, trer, veer, veser, conquerre, estorçre, fúger, líger, ligir, oceir, ociure, querre, recúyler, règer, rènder, retener, romanir, vençre* (§ 86).

6) La quasi-absència total de perfet perifràstic (§ 93).

7) Les alternances freqüents de molts mots amb altres, que acabaran amb el temps per suplantar els primers (§ 137).

b) Aquests trets arcaïtzants del ms. H, datat el 1343, en un període de la història de la llengua en què d'altres textos presenten ja trets de més «modernitat», fan pensar que el seu copista es mostrà especialment respectuós amb el text que tenia al davant per a copiar (§ 93).

c) Tal característica ve a corroborar les notes de major fiabilitat filològica que acrediten també el còdex de Poblet (§ 27).

d) Les esmentades particularitats lingüístiques de la Crònica són subratllades, per contrast, per les moltes variants dels altres mss., que presenten una més notable regularització ortogràfica i la modernització gairebé constant de moltes formes gramaticals i lèxiques (§ 15 n. 5, 18, 27, 48 d, 137). Això no treu que algunes vegadés aquests altres mss., molt més tardans, conservin també formes més antigues, àdhuc en algun cas en què el ms. H adopta ja solucions més avançades. Aquest fenomen pot revelar, d'una banda, un cert respecte també dels copistes més tardans envers el text reial i, d'una altra, la lentitud i fins la poca perceptibilitat amb què es degueren realitzar les transformacions evolutives de la llengua, dins una tònica general fonamentalment poc contrastada, com deia abans, la qual cosa podia fer sentir com a poc rellevants certes alternances entre *nova et vetera*.

e) Per notables i pertinents trets fonètics sobretot que revela el text (§ 34, 48 d, 52, 53 a, 54, 59 d, 59 f, 60 a, 138), el català de la Crònica correspon a la parla oriental, sense perjudici de la possibilitat que, de tant en tant, puguin aparèixer algunes manifestacions lèxiques més pròpiament occidentals, motivades per l'ambientació geogràfica i històrica dels fets narrats.

f) Totes les característiques que han anat fluint d'aquest estudi, tant les que es mostren en la línia de la continuïtat històrica, com les que acusen una particularitat, manifestades dins un corpus de l'extensió i la varietat de registres lingüístics del *Libre dels feyts*, posen en relleu la importància cabdal d'aquesta obra per a la història de la llengua catalana.

BIBLIOGRAFIA

ACECNA I (1979) = *Actes del Primer Col·loqui d'Estudis Catalans a Nord-Amèrica, Urbana, 30 març - 1 abril 1978*, Publ. Abadia de Montserrat.

ACECNA II (1982) = *Actes del Segon Col·loqui d'Estudis Catalans a Nord-Amèrica, Yale, 17-19 abril 1979*. Publ. Abadia de Montserrat.

ACECNA III (1983) = *Actes del Tercer Col·loqui d'Estudis Catalans a Nord-Amèrica, Toronto, 1982*. Publ. Abadia de Montserrat.

ACECNA IV (1985) = *Actes del Quart Col·loqui d'Estudis Catalans a Nord-Amèrica, Washington, D.C., 1984*, Publ. Abadia de Montserrat.

ACILC I (1908) = *Actes del Primer Congrés Internacional de la Llengua Catalana, Barcelona, octubre 1906*. Estampa d'En Joaquim Horta. Barcelona.

ACILFR XI (1968) = *Actas del XI Congreso Internacional de Lingüística y Filología Románicas, Madrid, 1-9 setiembre 1965*. CSIC, Madrid.

ACILFR XVI (1982) = *Actes del XVI Congrés Internacional de Lingüística i Filologia Romàniques, Palma de Mallorca,7-12 abril 1980*, Ed. Moll, Palma de Mallorca.

ACILFR XVII (1985) = *Actes du XVIIème Congrès International de Linguistique et Philologie Romanes, Aix-en-Provence, 29 août 3 septembre 1983, vol. III.*

ACILLC I (1973) = *La linguistique catalane. Colloque International organisé par le Centre de Philologie et de Litérature romanes de l'Université de Strasbourg, du 23 au 27 avril 1968*, Ed. Klincksieck, Paris.

ACILLC II (1976) = *Problemes de llengua i literatura catalanes. Actes del II Col·loqui Internacional sobre el Català, Amsterdam, 1970*, Publ. Abadia de Montserrat.

ACILLC III (1976) = *Actes del Tercer Col·loqui Internacional de Llengua i Literatura Catalanes, Cambridge 9-14 abril 1973*, The Dolphin Book Co.,Ltd., Oxford.

ACILLC IV (1977) = *Actes del Quart Col·loqui Internacional de Llengua i Literatura Catalanes, Basilea, 1976*, Publ. Abadia de Montserrat.

ACILLC V (1980) = *Actes del Cinquè Col·loqui Internacional de Llengua i Literatura Catalanes, Andorra, 1979*, Publ. Abadia de Montserrat.

ACILLC VI (1983) = *Actes del Sisè Col·loqui Internacional de Llengua i Literatura Catalanes, Roma, 1982*. Publ. Abadia de Montserrat.

ACILLC VII (1986) = *Actes del Setè Col·loqui Internacional de Llengua i Literatura Catalanes, Tarragona-Salou, 1-5 octubre 1985*, Publ. Abadia de Montserrat.

ACILR VII (1955) = *Actes del VII Congrés Internacional de Lingüística Romànica,*

Barcelona, 1953, Abadia de Sant Cugat del Vallès, Barcelona, 2 vols.
AEBISCHER, Paul (1928a): *Essai sur l'onomastique catalane du IXe au XIIe siècle*, «AORLL», I, ps. 43- 118.
— (1928b): *Études de Toponymie Catalane*, «Memoires IEC», I, p. 3.
— (1963-1968): *Sur quelques noms de parenté en catalan*, «ER», XIII, ps. 13-26.
AGUILÓ, Àngel (1905): *Repertori dels noms propis y geogràfichs citats en la Crònica de Jaume I, fet ab referència a l'edició publicada en la Biblioteca Catalana per*, Barcelona.
AGUILÓ, Marian (1873): *Chronica o comentaris del gloriosíssim e invictíssim Rey En Jacme Primer, Rey d'Aragó, de Mallorques e de València, Compte de Barcelona e de Montpesler, dictada per aquell en sa llengua natural, e de nou feyta estampar per*, Barcelona.
AINAUD, Joan (1962): *Jaume Sarroca i Jaume I*, «ER», X, ps. 131-136.
ALANYÀ, Lluís (1515): *Aureum opus regalium privilegiorum civitatis et regni Valentiae, cum historia cristianissimi regis Iacobi ipsius primi conquistatori*, València.
ALARCOS LLORACH, E. (1983): *Estudis de lingüística catalana*, Ed. Ariel, Barcelona (versió catalana de diversos estudis apareguts en publicacions diverses).
ALART, J. B. (1872-1873): *Documents sur la langue catalane des anciens comtés de Roussillon et de Cerdagne*, «RLaR», III, ps. 265-291; VI, ps. 44-61.
— (1877): *Étude historique sur quelques particularités de la langue catalane*, «RLaR», XX, p. 116.
ALCOVER, Antoni (1912-1913): *L'article «es, sa»*, «BDC», VII.
ALLIÈRES, Jacques (1963-1968): *Le subjonctif en «-o-» du catalan occidental*, «ER», XII, ps. 255-266.
ALONSO, Dámaso (1959): *La fragmentación fonètica peninsular*, *ELH*, 1, suplemento.
ANGLADE, Joseph (1946): *Grammaire de l'ancien provençal ou ancienne langue d'oc, phonétique et morphologie*, Ed.Klincksieck, Paris.
ANTILLÓN, Isidoro de (1804): *Sobre la Crónica ó comentarios del Rey D. Jayme I de Aragón*, «Variedades de Ciencia, Literatura y Artes», núms. 23 y 24.
«AORLL» = «Anuari de l'Oficina Romànica de Lingüística i Literatura», Biblioteca Balmes, Barcelona.
«AR» = «Archivum Romanicum».
ARAMON I SERRA, Ramon (1953): *Les edicions de textos catalans medievals*, dins *ACILR* VII (1955) I, ps.197-267.
— (1968): *Problèmes d'histoire de la langue catalane*, dins *ACILLC* I (1973), ps. 27-80.
— (1979-1984): *Miscel·lània Aramon i Serra*, Curial Ed. Catalanes, Barcelona, 4 vols.
ARCO Y GARAY, Ricardo del (1942): *Repertorio de manuscritos referentes a la historia de Aragón*, C.S.I.C., Madrid, ps. 145-146.
ARNAN, Montserrat (1963): *Sobre el canvi de CO en QUA en el català pre-literari*, «ER», XII, ps. 213-219.
ASPERTI, Stefano (1982): *Indagini sul «Libre dels feyts» di Jaume I: dall'originale all'archetipo*, «RJ», 33, ps. 269-285.
— (1983): *Il re e la storia. Proposte per una nuova lettura del «Libre dels feyts» di Jaume I*, «Romanistische Zeitschrift für Literaturgeschichte», 3-4, ps. 275-296.
— (1984): *La tradizione manoscritta del «Libre dels feyts»*, «Romanica vulgaria», 7, ps. 107-167.
«AST» = «Analecta Sacra Tarraconensia», Barcelona.
BABRA, S. (1908): *Conquesta per lo Serenissim Rey En Jaume d'Aragó, de la Ciutat*

e Regne de València. Barcelona. (Reimpressió del fragment de la Crònica de Jaume I contingut en l'*Aureum Opus*. Vegeu ALANYÀ.)

BADIA I MARGARIT, Antoni M. (1947): *Los complementos pronominalo-adverbiales derivados de «ibi» e «inde» en la Península Ibérica*. «RFE», Anejo XXXVIII, CSIC, Madrid.

— (1950-1953): *«Regles de esquivar vocables o mots grossers o pagesívols»*, «BRABLB», XXIII, ps. 137-152; XXIV, ps. 83-116; XXV, ps. 145-163.

— (1951): *Gramática histórica catalana*. Ed. Noguer. Barcelona.

— (1952 a): *L'«Atlas lingüístic de Catalunya» i el problema de la sibilant sonora -s (fon. z), procedent del llatí -D (i de -CE-, -TY-)*. «Revista valenciana de Filologia», II, 1, ps. 7-32.

— (1952 b): *Els orígens de la frase catalana*. «Anuari IEC», ps. 43-54. Reproduït dins *La llengua catalana ahir i avui*. Curial. Barcelona. 1973, ps. 11-28.

— (1953): *El subjuntivo de subordinación en las lenguas romances y especialmente en ibero-románico*. «RFE». XXXVII, ps. 95-129.

— (1962): *Gramática catalana*. Ed. Gredos. Madrid. 2 vols.

— (1968): *Morphosyntaxe catalane*, dins *ACILLC* I (1973), ps. 206-229.

— (1979 a): *Dialectalismes baleàrics en Ramon Llull? Una qüestió de mètode*, «Randa», 9 (*Homenatge a Francesc de B. Moll I*), ps. 31-49.

— (1979 b): *L'Alt Urgell i el català occidental naixent*, dins *ACILLC* V (1980), ps. 349-378.

— (1981): *La formació de la llengua catalana*. Publ. de l'Abadia de Montserrat.

— (1985): *La «substitución lingüística» en la «Crónica» o «Libre dels feyts del rey En Jacme»*, dins *Philologica Hispaniensia in honorem Manuel Alvar*, Ed. Gredos, Madrid, ps. 45-53. Versió catalana modificada i ampliada: *Coherència i arbitrarietat de la substitució lingüística dins la «Crònica» de Jaume I* (Discurs llegit en la sessió inaugural del curs 1987-1988). Institut d'Estudis Catalans, Barcelona, 1987.

— (1989): *Toponímia de la conquesta de Borriana segons la «Crònica» de Jaume I*, dins *La Corona d'Aragó i les llengües romàniques. Miscel·lània d'homenatge per a Germà Colon*. Gunter Narr Verlag. Tübingen, ps. 3-16.

— (1990): *Punts de confluència entre la versió llatina i la versió catalana de la Crònica de Jaume I*, dins *Miscel·lània Joan Bastardas*, IV, Publ. Abadia de Montserrat, ps. 15-24.

— i Francesc de B. MOLL (1960): *La llengua de Ramon Llull*, dins Ramon LLULL, *Obres essencials*. Ed. Selecta, Barcelona, ps. 1299-1358.

BADIA, Lola (1980): *El verb «buscar» documentat a mitjan segle XIV*, dins *Homenatge a Josep M. de Casacuberta*, I, Publ. Abadia de Montserrat, ps. 65-68.

— (1985): *Verdad y literatura en las crónicas medievales catalanas: Ramon Muntaner*, «Dispositio», X, núm. 27 ps. 29-44.

BALAGUER Y MERINO, André (1877): *Un document inédit relatif à la Chronique catalane du roi Jacme Ier d'Aragon*, «RLaR», XII, ps. 161-166.

BALDINGER, Kurt (1972): *La formación de los dominios lingüísticos en la Península Ibérica*, Ed. Gredos, Madrid.

BARAUT, Cebrià (1978): *Les actes de consagracions d'esglésies del bisbat d'Urgell (segles IX-XII)*, «Urgellia», I, ps. 11-182.

— (1979 a): *Els documents, dels segles IX i X, conservats a l'Arxiu Capitular de la Seu d'Urgell*, «Urgellia», II, ps. 7-146.

— (1979 b): *Set actes més de consagracions d'esglésies del bisbat d'Urgell*. «Urgellia», II, ps. 481-488.
— (1980 a): *Les glosses catalanes del ms. 838 de la Biblioteca de Montserrat*, dins *Miscel·lània Aramon i Serra*, II, Curial, Barcelona, ps. 15-34.
— (1980 b): *Els documents, dels anys 981-1010, de l'Arxiu Capitular de la Seu d'Urgell*, «Urgellia», III, ps. 7-166.
— (1981): *Els documents, dels anys 1010-1035, de l'Arxiu Capitular de la Seu d'Urgell*, «Urgellia», IV, ps. 7-186.
— (1982): *Els documents, dels anys 1036-1050, de l'Arxiu Capitular de la Seu d'Urgell*, «Urgellia», V, ps. 7-158.
BARCELÓ TORRES, M. del Carmen (1984): *Minorías islámicas en el País Valenciano. Historia y dialecto*, Valencia.
BARNILS, Pere (1920): *Apuntament de problemes de fonètica històrica del català*, «BDC», VIII, p. 69.
BASTARDAS PARERA, Joan (1953): *Particularidades sintácticas del latín medieval (cartularios españoles de los siglos VIII al XI)*, CSIC, Madrid.
— (1963-1968): *Els noms dels dies de la setmana en l'onomàstica catalana*, «ER», XIII, ps. 225-236.
— (1976): *El català pre-literari*, dins *ACILLC* IV (1977), ps. 37-64.
— (1979): *Sobre la construcció medieval «per sarraïns a preïcar»*, dins *Miscel·lània Aramon i Serra*, I, Curial, Barcelona, ps. 39-58.
— (1985): *Els singulars en -s en el català pre-literari. El cas atribut*, dins *Symbolae Ludovico Mitxelena septuagenario oblatae, quas edidit* José L. Melena, Victoriaco Vasconum.
BATLLE, Columba (1980): *Fragments catalans del segle XIV atribuïts a sant Basili*, dins *Miscel·lània Aramon i Serra*, II, Curial, Barcelona, ps. 33-34.
BATLLORI, Miquel (1932): *Un llibre de manescalia en català a la Biblioteca Universitària de Bolonya*, «AORLL», V, ps. 179-223.
— (1947): *La lengua de Arnau de Vilanova*, «AST», XX.
«BDC» = «Butlletí de Dialectologia Catalana», Barcelona.
BERCHEM, Theodor (1965): *Considérations sur le parfait périphrastique «vado» + infinitif en catalan et gallo-roman*, dins *ACILFR* XI (1968), ps. 1159-1169.
— (1973): *Studien zum Funktionswandel bei Auxiliarien und Semi-Auxiliarien in den romanischen Sprachen*, Tübingen.
«BH» = *Bulletin Hispanique*».
BLAIR, Claude (1958): *European Armour circa 1066 to c. 1700*, B. I. Batsford Ltd., London.
— (1962): *European and American Arms c. 1100-1850*, B. I. Batsford Ltd., London.
BOHIGAS, Pere (1953): *La llengua dels Miracles de Maria del manuscrit de Lleida*, dins *ACILR* VII (1955), I, ps. 285-296.
— (1969): *La llengua de Jacme i Pere March*, dins *Mélanges Rita Lejeune*, I, Gembloux, ps. 339-351.
«BRABLB» = «Boletín de la Real Academia de Buenas Letras de Barcelona», Barcelona.
BRAMON, Dolors (1977): *Una llengua, dues llengües, tres llengües*, dins *Pere Sisè, Pèls i senyals, Raons d'identitat del País Valencià*, València, ps. 17-47.
— (1981): *Contra moros i jueus*, Tres i Quatre, València.

BROSSA, Maria (1980): *Contribució a l'estudi del català pre-literari, del segle XII, a l'Alt Urgell*. «Urgellia», III, ps. 319-367.
— (1988): *Lematització semiautomàtica i regularització gràfica de «Tirant lo Blanch»*, Tesi doctoral, dirigida per A. M. Badia i Margarit, Universitat de Barcelona, Facultat de Filologia (inèdita).
BRUGUERA, Jordi (1976 a): *Notes al vocabulari de la Crònica de Jaume I*, dins *ACILLC* IV (1977), ps. 83-114.
— (1976 b): *Influx de l'occità en la llengua catalana*, dins *Primeres Jornades del CIEMEN, Cuixà 1976*, «Nationalia», I, Publ. Abadia de Montserrat, 1977, ps. 91-139.
— (1979): *Jaume I al Segon Concili de Lió*, dins *Miscel·lània Aramon i Serra*, I, Curial, Barcelona, ps. 119-126.
— (1980): *Vocabulari militar de la Crònica de Jaume I*, dins *Homenatge a Josep M. de Casacuberta*, I, Publ. Abadia de Montserrat, ps. 39-64.
— (1981 a): *Vocabulari marítim de la Crònica de Jaume I*. «Randa», 11, (*Homenatge a Francesc de B. Moll 3*), ps. 63-69.
— (1981 b): *La locució prepositiva «de part», el present històric i el perfet perifràstic en la Crònica de Jaume I*, dins *Miscel·lània Pere Bohigas*, I, Publ. Abadia de Montserrat, ps. 27-42.
— (1985 a): *La llengua del «Libre jutge»*, dins *Miscel·lània Antoni M. Badia i Margarit*, II, Publ. Abadia de Montserrat, ps. 89-109.
— (1985 b): *Les «Homilies d'Organyà» i els seus possibles occitanismes*, dins *ACILFR* XVII, III, ps. 255-261.
— (1987): *El vocabulari de les «Homilies d'Organyà»*, dins *Studia in honorem prof. M. de Riquer*, Quaderns Crema, Barcelona, ps. 31-55.
— (1988): *Toponímia de la Crònica de Jaume I*, dins *Miscel·lània d'homenatge a Enric Moreu-Rey*, Publ. Abadia de Montserrat, ps. 309-333.
— (1990): *El vocabulari religiós de la Crònica de Jaume I*, dins *Miscel·lània Joan Bastardas*, IV, Publ. Abadia de Montserrat, ps. 25-35.
BRUNEL, Clovis (1926): *Les plus anciennes chartes en langue provençale. Recueil des pièces originales antérieures au XIIIe siècle. Publiées avec une étude morphologique*, Supplément, Paris, 1952.
«BSCC» = «Boletín de la Sociedad Castellonense de Cultura», Castelló de la Plana.
BURNS, Robert I. (1981): *Jaume I i els valencians del segle XIII*, Tres i Quatre, València.
«Butlletí interior de la Societat d'Onomàstica», Barcelona.
BUTTIN, François (1972): *Du costume militaire au moyen âge et pendant la Renaissance*, «Mémoires de la R. Ac. de B. L.», Barcelona.
CARRERAS CANDI, Francesch (1906): *Espases maravelloses en lo regnat de Jaume el Conqueridor*, «RHi», XV, ps. 652-667.
CASACUBERTA, Josep M. de (1926-1962): V. JAUME I.
CASANOVA, Emili (1982): *Notes sobre el cultisme en català medieval*, dins *ACILLC* VI (1983), ps. 195-205.
— (1985): *Evolució de la segona persona del singular del present d'indicatiu del verb «ser» en català*, dins *ACILLC* VII (1986), ps. 467-493.
— (1988): *El lèxic d'Antoni Canals*, Biblioteca Sanchis Guarner, Institut de Filologia Valenciana, Publ. Abadia de Montserrat, València, Barcelona.
CASAS HOMS, Josep M. (1956): *«Torcimany» de Luís de Averçó. Tratado retórico gra-*

matical y diccionario de rimas. Siglos XIV-XV, CSIC, Barcelona.

CHAMPION, J. J. (1978): *The periphrastic futures formed by the romance reflexes of «vado (ad)» plus infinitive*, dins *North Carolina Studies in the Romance Languages and Literatures* 202, Chapel Hill.

COLON, Germà (1958): *Observacions al Diccionari de la Rima*, «BSCC», XXXIV, ps. 296-298.

— (1965): *Acerca de los préstamos occitanos y catalanes del español*, dins *ACILFR* XI (1968), IV, ps. 1913-1925.

— (1967 a): *Elementos constitutivos del español: Occitanismos*, dins *ELH*, II, ps. 153-192.

— (1967 b): *Elementos constitutivos del español: Catalanismos*, dins *ELH*, II, ps. 193-208.

— (1973): *Los castellanismos primerizos del catalán (Acerca de NUPTIAE i VOTA en la Península Ibérica)*, «Prohemio», IV, ps. 5-36.

— (1976 a): *El léxico catalán en la Romania*, Ed. Gredos, Madrid.

— (1976 b): *La lexicografia catalana: realitzacions i esperances*, dins *ACILLC* IV (1977), ps. 11-36.

— (1978): *La llengua catalana en els seus textos*, Curial, Barcelona, 2 vols.

— (1979 a): *Léxico y lexicografía catalanes*, «REL», 9, ps. 441-461.

— (1979 b): *Les perspectives d'un hàpax: els «murtats» de Muntaner*, dins *Miscel·lània Aramon i Serra*, I, Curial, Barcelona, ps. 151-160.

— (1981 b): *Sinonímia i diatopisme*, «Randa», 11, ps. 45-61.

— i Arcadi GARCIA (1981-1987): *Libre del Consolat de Mar*, Fund. Noguera, Fund. Salvador Vives Casajuana, Barcelona, 4 vols.

— i Amadeu-J. SOBERANAS (1986): *Panorama de la lexicografia catalana*, Enciclopèdia Catalana, Barcelona.

COROMINES, Joan (1935): *El parlar de Cardós i Vall Ferrera*, dins COROMINES (1976-1977), II, ps. 29-67.

— (1964): *Sur les Homèlies d'Organyà*, «BH», 66, ps. 45-54.

— (1965-1970): *Estudis de toponímia catalana*, Ed. Barcino, Barcelona, 2 vols.

— (1971): *Lleures i converses d'un filòleg*, Club Editor, Barcelona.

— (1972): *Tópica hespérica. Estudios sobre los antiguos dialectos, el substrato y la toponimia romances*, Ed. Gredos, Madrid, 2 vols.

— (1976): *Elementos prelatinos en las lenguas romanas hispánicas*, dins *Actas I Coloquio sobre lenguas y culturas prerromanas de la Península Ibérica*, Salamanca, ps. 87-164.

— (1976-1977): *Entre dos llenguatges*, Curial, Barcelona, 3 vols.

— (1978): *D'alguns aspectes desatesos en l'estudi del llatí vulgar*, «Els Marges», 15, 1979, ps. 15-26.

DAg = Diccionari Aguiló. Materials lexicogràfics aplegats per Marian Aguiló i Fuster, revisats i publicats sota la cura de Pompeu Fabra i Manuel de Montoliu, IEC, Barcelona, 1915-1934, 8 vols.

DBa = Diccionario Balari. Inventario lexicográfico de la Lengua Catalana, compilado por el Dr. D. José Balari y Jovany y dispuesto para su publicación por el Dr. D. Manuel de Montoliu, Universidad de Barcelona, 8 fasc. (A-G).

DCECH = Joan COROMINES José A. PASCUAL (1980- 1986): *Diccionario crítico etimológico castellano e hispánico*, Ed. Gredos, Madrid, 5 vols. (en curs de publicació).

DCELC = Joan COROMINES (1954-1957): *Diccionario crítico etimológico de la lengua castellana*. Ed. Gredos, Madrid, 4 vols.

DCVB = Antoni M. ALCOVER, Francesc de B. MOLL (1926-1968): *Diccionari Català - Valencià - Balear*, Palma de Mallorca, 10 vols.

DECLC = Joan COROMINES (1980-1984): *Diccionari etimològic i complementari de la llengua catalana*, Curial, Barcelona, 8 vols. (en curs de publicació).

DESCLOT, Bernat: *Crònica*, edició Miquel Coll i Alentorn, *ENC*, Ed. Barcino, Barcelona, 1949-1951, 5 vols.

DGLC = Pompeu FABRA (1932 i div. ed.): *Diccionari general de la llengua catalana*, Edhasa, Barcelona.

(Diversos autors) (1925-1928): *Sobre els cants de gesta i les Cròniques catalanes*, Estudis i controvèrsies publicats a la «Revista de Catalunya», III, 1925; IV, 1926; VIII, 1928.

DLC = (1983): *Diccionari de la llengua catalana*. Fundació Enciclopèdia Catalana, Barcelona, 2a ed.

DMLC = Pompeu FABRA (1983): *Diccionari manual de la llengua catalana*, Edhasa, Barcelona.

ELH = Diversos autors (1960, 1962, 1967): *Enciclopedia lingüística hispánica*, CSIC, Madrid, 3 vols.

ENC = *Els nostres clàssics*, Ed. Barcino, Barcelona.

ENTWISTLE, William J. (1969): *Las lenguas de España: castellano, catalán, vasco y gallego-portugués*, Istmo, Madrid.

«ER» = «Estudis Romànics», IEC, Barcelona.

ERNOUT, A. - MEILLET, A. (1967): *Dictionnaire étymologique de la langue latine*, Klincksieck, Paris.

«EUC» = «Estudis Universitaris Catalans», Barcelona.

FABRA, Pompeu (1912): *Gramática de la lengua catalana*, Barcelona.

— (1956 a): *Converses filològiques*, I-X, Ed. Barcino, Barcelona. - Edició crítica a cura de Joaquim Rafel i Fontanals, Edhasa, Barcelona, vol. I, 1983; vol. II, 1984.

— (1956 b): *Gramàtica catalana* (pòstuma), ed. Teide, Barcelona.

FAHLIN, Carin (1944-1945): *Deux petits problèmes catalans. I. La terminaison -os des masculins pluriels*, «Studia Neophilologica», XVII, ps. 42-51.

FALUBA, Kálmán (1980): *De nou sobre els plurals en -os del català*, dins *Miscel·lània Aramon i Serra*, II, ps. 179-187.

FERNANDEZ DE HEREDIA, Juan : *La Grant Cronica de Espanya, Libros I-II*. V. GEIJERSTAM, Regina af.

— (s. XIV): *La Grant Coronica de los conquiridores del muy excelent, magnifico, redutable e reverend senyor en Christo Padre el senyor don Frey Johan Ferrandez de Heredia por la gracia de Dios maestro de la Orden de cavalleria del sancto Hospital de Sanct Joan de Jerusalem*. V. FOULCHÉ-DELBOSC, R.

FERRANDO, Antoni (1989): *Les interrelacions lingüístiques en la València dosscentista: Comentaris a les aportacions de Robert I. Burns*, «Zeitschrift für Katalanistik», 2, ps. 115-129.

FEW = Walther von WARTBURG (1922...): *Französisches Etymologisches Wörterbuch*, Bonn.

FLOTATS, Mariano - BOFARULL, Antonio de (1848): *Historia del rey de Aragón Don*

Jaime I, el Conquistador, escrita en lemosín por el mismo monarca; traducida al castellano y anotada por, Barcelona.

FORSTER, John (1883): *The Chronicle of James I, King of Aragon, surnamed the Conqueror (written by himself)*. Translated from the catalan by the late - , Esq., M. P. for Berwick. With an historical introduction, notes, Appendix, Glossary and general index, by Pascual Gayangos... Chapman and Hall, Limited, London.

FOUCHÉ, Pierre (1924 a): *Phonétique historique du roussillonnais*, Toulouse.

— (1924 b): *Morphologie historique du roussillonnais*, Toulouse.

— (1925): *La diphtongaison en catalan*, «BDC», XIII, ps. 1-46.

FOULCHÉ-DELBOSC, R. (1909): *Gestas del rey don Jayme de Aragón*, «Sociedad de Bibliófilos Madrileños», Madrid.

FRAGO, Juan A. (1979): *Sobre el léxico aragonés. Datos para el estudio de su frontera con el del catalán noroccidental a mediados del siglo XV*, dins *ACILLC* V (1980), ps. 405-440.

GAMILLSCHEG, Ernst (1957): *Historische französische Syntax*, Tübingen.

GEIJERSTAM, Regina af (1964): *Juan Fernández de Heredia. La Grant Cronica de Espanya Libros I-II*, Uppsala.

— (1979): *Sobre Heredia i el bilingüisme medieval aragonès-català*, dins *ACILLC* V (1980), ps. 495-510.

GIESE, Wilhelm (1928): *Waffen nach den katalanischen Chroniken des XIII. Jahrhunderts*, «Volkstum und Kultur der Romanen», Hamburg, I, ps. 140-182.

— (1936): *Waffengeschichtliche und -terminologische Aufschlüsse aus katalanischen literarischen Denkmälern des 14. und 15. Jahrhunderts*, «EUC», XXI (*Hom. A. Rubió i Lluch*, I), ps. 33-67.

— (1941): *Lexikologisches aus katalanischen Texten des ausgehenden Mittelalters*, «ZRPh», LXI, ps. 126-134.

— (1979): *Waffen der Araber und Türken in katalanischen Texten des XIII. bis XV. Jahrhunderts*, dins *Miscel·lània Aramon i Serra, I*, Curial, Barcelona, ps. 237-241.

GILI I GAYA, Samuel (1932): *Estudi fonètic del parlar de Lleida*, dins *Miscel·lània Alcover*, Palma de Mallorca.

GMLC = M. BASSOLS DE CLIMENT, J. BASTARDAS PARERA i altres (1960-1979): *Glossarium mediae latinitatis Cataloniae, voces latinas y romanas documentadas en fuentes catalanas del año 800 al 1100*, Universidad de Barcelona, 9 fasc. (en curs de publicació).

GÖKÇEN, Adnan (1977): *The language of «Homilies d'Organyà»*, dins *Catalan Studies, volume in memory of Josephine de Boer*, Hispam, Barcelona, ps. 59-69.

GODAY I CASALS, J. (1909): *Medis d'atac i de defensa en la Crònica de Jaume I*, dins *I Congrés d'Història de la Corona d'Aragó*, Barcelona, ps. 802 ss.

GÓMEZ MIEDES, Bernardí (1582): *De vita et rebus gestis Jacobi I Regis Aragonum, cognomento spurgatoris, libri XX ad Jacobum Austrium Hispaniae ac Indiarum Principem Philippo*, València.

— (1584): *La Historia del Rey don Jayme de Aragon*, València. Traducció castellana de l'obra anterior, pel mateix autor.

GRAMMONT, Maurice (1971): *Traité de phonétique*, 9ème ed., Libr. Delagrave, Paris.

GRANDGENT, C. H. (1970): *Introducción al latín vulgar*, CSIC, Madrid.

GUAL CAMARENA, Miguel (1968): *Vocabulario del comercio medieval*, Publ. de la Excma. Dip. Prov., Tarragona.

GUILLEUMAS, Rosalia (1972): *Descripción del manuscrito* del *Libre dels feyts del Rey En Jacme*. Edición facsímil del manuscrito de Poblet (1343), conservado en la Biblioteca Universitaria de Barcelona. Introducción de Martín de Riquer, Universidad de Barcelona, ps. 23-26 (v. *Introducción*, p. 9).

GUITER, Henri (1940-1947): *Le subjonctif synthétique en catalan*, «RLaR», 69, ps. 157-168.

— (1944): *Morphologie catalane du parfait de l'indicatif*, dins «Bull. de la Soc. agric. scient. et litt. des Pyr. Or.», LXII, Perpignan.

GULSOY, Joseph (1964): *Cat. «dins» y el problema de i breu* > i, «RPh», XVIII, ps. 36-41.

— (1967): *Nuevos datos sobre el imperativo segunda persona plural en catalán*, «BSCC», XLIII, ps. 153-177.

— (1973): *El desenvolupament de les formes del subjuntiu present en català*, dins *ACILLC* III (1976), ps. 27-59.

— (1977): *El desenvolupament de la semivocal -w en català*, dins *Catalan Studies, volume in memory of Josephine de Boer*, Hispam, Barcelona, ps. 71-98.

— (1979): *L'obra filològica de Julià Bernat Alart*, dins *Miscel·lània Aramon i Serra*, Curial, I, Barcelona, ps. 243-254.

— (1981 a): *L'evolució de les ee tòniques en català*, dins *Mélanges de Philologie et de Toponymie Romanes offerts à Henri Guiter*, Perpinyà, ps. 81-104.

— (1981 b): *L'evolució de la terminació adjectival -ŌSUS en català i castellà*, dins *Estudis de llengua i literatura catalanes*, II, Publ. Abadia de Montserrat, ps. 25-42.

HAUF, Albert G. (1983): *El lèxic d'Ausiàs March: primer assaig de valoració i llista provisional de mots i freqüències*, dins *Miscel·lània Pere Bohigas*, 3, ps. 121-224.

HELFFERICH (?) (1858): *Raymund Lull und die Anfänge der catalanischen Litteratur*, Berlin.

HENRICHSEN, A.-J. (1966): *La periphrase «anar» + inf. en ancien occitan*, dins *Omagiu lui Al. Rosetti*, Bucarest, ps. 357-363.

HUICI, Ambrosio (1916-1922): *Colección diplomática de Jaime I el Conquistador, años 1217 a 1253*, València.

JACME: *Libre dels feyts del rey En -* , Edición facsímil del manuscrito de Poblet (1343), conservado en la Biblioteca Universitaria de Barcelona. Introducción de Martín de Riquer, Universidad de Barcelona, 1972.

JAUME I: *Crònica*, text per Josep M. de Casacuberta, «Col·lecció Popular Barcino», Ed. Barcino, Barcelona, 1926-1962, 9 vols.

JOVELLANOS, Gaspar Melchor M. de (1839): *Cartas*, dins *Obras*, Ed. Oliva, Barcelona, vol. 6, p. 173.

JUNYENT, Josep (1975): *La cançó de «La pau d'Alcalà». Fragments d'una cançó de gesta del repertori sobre Jaume primer, prosificada en el «Libre dels Feits»*, «Faig», 3 (oct. 1975), ps. 21-25; reproduït dins Narcís GAROLERA, ed., *Anàlisis i comentaris de textos literaris catalans*, Curial, Barcelona, I, 1982, ps. 41-52.

JUNYENT, E. (1980): *Diplomatari de la catedral de Vic. Segles IX-X*, Publ. Patronat d'Estudis Ausonencs, Sèrie Documents 1, Vic (en curs de publicació).

KLESPER, Otto (1930): *Beiträge zur Syntax der altkatalanischen Konjunktionen*, «BDC», XVIII, ps. 321-421.

KREMER, Dieter (1969-1972): *Die germanischen Personennamen in Katalonien*, «ER», XIV-XV.

KUEN, H. (1932-1934): *El dialecto de Alguer y su posición en la historia de la lengua catalana*, «AORLL», V, ps. 121-177; VII, ps. 41-112.

— (1952): *Rückläufige Bewegungen in der Entwicklung der romanischen Sprachen zum analytischen Typus: DABIS - DARE HABES - DARÁS*, dins *Festgabe Ernst Gamillscheg zu seinem 65. Geburtstag am 28. Okt. 1952 von seinen Freunden und Schülern überreicht*, Tübingen, ps. 140-163.

— (1950): *Die sprachlichen Verhältnisse auf der Pyrenäenhalbinsel*, «*ZRPh*», 66, ps. 95-125.

LACA, Brenda (1986): *Notes per a un estudi del pleonasme pronominal en català*, dins *Miscel·lània Antoni M. Badia i Margarit*, 5, Publ. Abadia de Montserrat, ps. 65-88.

LAFONT, Robert (1963-1968): *Reflexions sobre lo perfach perifrastic amb «anar» en catalan e en occitan*, «ER», XII, ps. 271-277.

LAPESA, Rafael (1968): *Historia de la lengua española*, Escelicer, Madrid.

LEI = Max PFISTER (1984): *Lessico etimologico italiano*, Dr. Ludwig Reichert Verlag, Wiesbaden, vol. I i fasc. 9 (vol. II) (en curs de publicació).

LEVY, Emil (1894-1924): *Provenzalisches supplement-wörterbuch-Berichtigungen und Ergänzungen zu Raynouards-Lexique roman*, Leipzig, VIII vols.

LLABRÉS, Gabriel (1902-1903): *Bernardo Dez-coll es el autor de la Crónica catalana de Pedro IV el Ceremonioso de Aragón que fué escrita por los años de 1365-1390*, «Revista de Archivos, Bibliotecas y Museos», nov. 1902, feb., mar. 1903, p. 95.

LÖFSTEDT, E. (1959): *Late latin*, Oslo.

LÜDTKE, Helmut (1974): *Historia del léxico románico*, Ed. Gredos, Madrid.

MANEIKIS KNIAZZEH, Charlotte S.- NEUGAARD,Edward J. (1977): *Vides de Sants rossselloneses*, I, Fund. S. Vives Casajuana, Barcelona, ps. 77-212.

MARSÀ, Francisco (1953): *La hagiografía en la toponimia de la Marca Hispánica*, dins *ACILR* VII (1955), II, ps. 505-516.

MARTIN - CHABOT, E. (1911): *Fra Pere Marsili et le Libre dels feyts del rey en Jacme lo Conqueridor*, «Bibliothèque de l'École des Chartes», LXXII, p. 92.

MARTÍNEZ FERRANDO, J. E. (1934): *Catálogo de los documentos del antiguo reino de Valencia, I, Jaime I*, Madrid.

MARTÍNEZ SAN PEDRO, María de los Desamparados (1984): *La Crónica latina de Jaime I. Edición crítica, estudio preliminar e índices*, Almería. Obra presentada el 1972 com a tesi doctoral a la Universitat de València amb el títol: *Chronica gestorum invictissimi Domini Iacobi Primi Aragonia Regis. Edición crítica, estudio preliminar e índices* (Extracto de la Tesis Doctoral), «Anales de la Universidad de Valencia», Secretariado de Publicaciones, Intercambio Científico y Extensión Universitaria.

MASCARÓ, Joan (1986): *Morfologia*, Enciclopèdia Catalana, Barcelona.

MASSÓ TORRENTS, J. (1888): *Manuscritos catalanes de la Biblioteca de S. M. Noticias para un catálogo razonado*, Barcelona, ps. 9-11.

— (1896): *Manuscrits catalans de la Biblioteca Nacional de Madrid. Notícies per un catàleg raonat*, Barcelona, p. 134.

— (1906): *Historiografia de Catalunya en català, durant l'època nacional*, «RHi», XV, ps. 510-523.

— (1910-1911): *De la Crònica del rei En Jaume el Conqueridor*, Tarragona.

— (1912): *Exposició d'un pla de publicació de les Cròniques catalanes*, «Memòries IEC», Barcelona, ps. 10-13.

MATEU IBARS, Josefina (1980): *El manuscrito del «Libre dels feyts» (a. 1343). Algunas observaciones paleográficas*, dins *X Congreso de Historia de la Corona de Aragón*, 3, 4 y 5, ps. 527-543. Reeditat, amb modificacions i addicions notables dins *Gesammelte Aufsätze zur Kulturgeschichte Spaniens*, 30. Band, Aschendorffsche Verlagsbuchhandlung, Münster Westfalen, 1982, ps. 146-192.

MENDELOFF, H. (1968): *The Catalan Periphrastic Perfect Reconsidered*, «RJ», XIX, ps. 319-326.

MENÉNDEZ PIDAL, Ramón (1964-1977): *Cantar de mio Cid*, Espasa-Calpe, S.A., Madrid, 3 vols. 4a ed.

— (1968): *Manual de gramática histórica española*, 13ª ed., Madrid.

— (1972): *Orígenes del español. Estado lingüístico de la Península Ibérica hasta el siglo XI*, Espasa-Calpe, Madrid.

MEYER-LÜBKE, Wilhelm (1923): *Els noms de lloc en el domini de la diòcesi d'Urgell*, «BDC», XI, ps. 1-32.

MIQUEL ROSELL, F. (1958): *Inventario general de manuscritos de la Biblioteca Universitaria de Barcelona*, I (1-500), Madrid, ps. 2-3.

MIRET I SANS, J. (1902): *La cabeza del rey Jaime I de Aragón*, «RHi», IX, ps. 216-219.

— (1906): *«Patrius Sermo». Documents en català vulgar del temps del rey En Jaume I*, dins *ACILC* I (1908), ps. 522-529.

— (1912): *Aplech de documents dels segles XIè y XIIè per a l'estudi de la llengua catalana*, «BRABLB», VI.

— (1918): *Itinerari de Jaume I el Conqueridor*, Barcelona, ps. 500-501.

MISCH, Georg (1967): *Die weltliche Autobiographie. 1. Jaime I von Aragon*, dins *Geschichte der Autobiographie*, IV Band, 1. Hälfte, Frankfurt am Main, ps. 405-407.

MOLHO, Maurice (1970): *L'aorist perifràstic català*, dins *ACILLC* II (1976), ps. 67-100.

MOLL, Francesc de B. (1929-1932): *La flexió verbal en els dialectes catalans*, «AORLL», II, ps. 73-184; III, ps. 73-168; IV, ps. 9-104; V, ps. 9-72.

— (1935): *Els llatinismes de la «Logica nova»*, «Estudis Franciscans», 47.

— (1952): *Gramática histórica catalana*, Ed. Gredos, Madrid.

— (1957): *Notes per a una valoració del lèxic de Ramon Llull*, «EUC», XXI.

— (1959): *Els llinatges catalans*, «Biblioteca Raixa», vols. 40-42, Ed. Moll, Palma de Mallorca.

— (1963-1968): *Alguns mots d'origen aràbic*, «ER», XIII, ps. 55-66.

— (1976): *Entorn del lèxic del «Liber elegantiarum»*, dins *ACILLC* IV (1977), ps. 115-140.

MONTOLIU, Manuel de (1912): *Sobre l'element èpic popular en les Cròniques catalanes*, «EUC», VI, ps. 95 ss.

— (1914): *Miscel·lània sintàctica*, «BDC»,I, ps. 13-23.

— (1913-1914): *La Crònica de Marsili i el manuscrit de Poblet. Contribució a l'estudi de la Crònica de Jaume I*, «Anuari IEC», V, ps. 277-310.

— (1916 a): *Notes sobre el perfet perifràstic català*, «Estudis Romànics», «Biblioteca Filològica de l'Inst. de la Llengua Catalana», Barcelona, ps. 72-83.

— (1916 b): *Morfologia del verb segons els documents catalans del Rosselló publicats per N'Alart*, «Estudis Romànics», I, «Biblioteca Filològica de l'Inst. de la Llengua Catalana», Barcelona, ps. 91-116.

— (1917): *Sobre la redacció de la Crònica d'En Jaume I*. «Estudis Romànics», II. «Biblioteca Filològica de l'Inst. de la Llengua Catalana», Barcelona, ps. 25-72.
— (1921-1922): *La cançó de gesta de Jaume I*. «Butlleti Arq. de Tarragona», I, ps. 177-186, 209-216.
— (1925): *Sobre els elements èpics, principalment arturians, de la Crònica de Jaume I*, dins *Homenaje ofrecido a Menéndez Pidal*, I, Madrid, ps. 697-712.
— (1928): *Sobre el primitiu text versificat de la Crònica de Jaume I*. «AORLL», I, ps. 253-336.
— (1959): *Les quatre grans Cròniques*, Barcelona.
MORAN I OCERINJAUREGUI, Josep (1984): *El caphreu de Castellbisbal*, Publ. i ed. de la Universitat de Barcelona.
— (1988): *Les homilies de Tortosa. Estudi filològic i lingüístic*. Tesi doctoral, dirigida per A. M. Badia i Margarit, Universitat de Barcelona, Facultat de Filologia (inèdita).
MOREL-FATIO, A. (1882): *Rapport sur une mission philologique à Majorque*, extrait de la «Bibliothèque de l'École des Chartes», tome XLIII, ps. 16-18, 22-24.
MUNTANER, Ramon: *Crònica*, text i notes per E. B. [= J. M. de Casacuberta], «Col·lecció Popular Barcino», Ed. Barcino, Barcelona, 1927-1952, 9 vols.
NADAL I FARRERAS, Josep M. (1981): *La conquesta àrab i la llengua catalana*, «Els Marges», 22-23, ps. 3-18.
— i PRATS, Modest (1982): *Història de la llengua catalana. I: Dels inicis al segle XV*, Edicions 62, Barcelona.
NAVARRO TOMAS, T. (1909): *El perfecto de los verbos «-ar» en aragonés antiguo. Observaciones sobre el valor dialectal de los documentos notariales*, «RDR», I, ps. 10-121.
— NICOLAU D'OLWER, Lluís (1912): *Principals obres que han tractat de la Crònica de Jaume I*, «EUC», VI, ps. 38-45.
— (1926): *La Crònica del Conqueridor i els seus problemes*, «EUC», XI, ps. 79-88.
OAKESHOTT, R. E. (1960): *The Archaeology of Weapons, Arms and Armour from Prehistory to the Age of Chivalry*, Lutterworth Press, London.
PAR, Anfós (1923): *Sintaxi catalana segons los escrits en prosa de Bernat Metge (1398)*, Halle.
— (1928): *«Curial e Güelfa». Notes lingüístiques y d'estil*, «AORLL», I, ps. 119-150.
— (1930): *La desinència «-o» del indicatiu present*, «AORLL», III, ps. 169-176.
— (1931): *Acotacions lingüístiques y d'estil a clàssichs menors catalans*, «AORLL», IV, ps. 171-188.
PELLEGRINI, Giovan Battista (1965): *L'elemento arabo nelle lingue neolatine con particolare riguardo all'Italia*, dins *L'Occidente e l'Islam nell'alto Medioevo (2-8 aprile 1964)*, «Settimane di Studio del Centro Italiano di Studi sull'alto Medioevo», XII, Spoleto, ps. 697-790.
PERE EL CERIMONIÓS: *Crònica*, edició d'Amadeu Pagès, Bibliothèque Meridionale, 2a sèrie, XXXI, Tolosa-París, 1941-1942.
PERERA I PARRAMON, Joan (1986-1987): *Contribució a l'estudi de les preposicions en el «Tirant lo Blanch»*, «Llengua & Literatura», 1, ps. 51-109; 2, ps. 19-66.
PIEL, Joseph Maria (1955): *Die ältesten Personennamen Kataloniens in ihrem Verhältnis zu den altspanischen und altportugiesischen*, dins *ACILR* VII (1955), II, ps. 797-810.

— (1960): *Antroponimia germánica*, dins *ELH*, I, ps. 421-444.
— (1960): *Toponimia germánica*, dins *ELH*, I, ps. 531-560.
— (1963-1968): *Kleine Beiträge zur katalanischen Toponomastik*, «ER», XIII, ps. 237-244.
PRATS, Modest (1982): *Un vocabulari català a la versió del «De regimine principum» de Gil de Roma*, dins *ACILLC* VI (1983), ps. 29-87.
PUJOL I TUBAU, Pere (1913): *Documents en vulgar dels segles XI, XII i XIII, procedents del bisbat d'Urgell*, «Biblioteca Filològica de l'Institut de la Llengua Catalana», I, Barcelona.
— (1917): *Acta de consagració i dotació de la catedral d'Urgell, de l'any 819 o 839*, «Estudis Romànics», II, «Biblioteca Filològica de l'Institut de la Llengua Catalana», Barcelona, ps. 92-115.
QUADRADO, José M. (1850): *Historia de la conquista de Mallorca. Crónicas inéditas de Marsilio y Desclot en su texto lemosín, vertida la primera al castellano y adicionada con numerosos notas y documentos*, Palma de Mallorca.
RAFEL I FONTANALS, Joaquim (1963-1968): *La «u» catalana d'origen consonàntic*, «ER», XII, ps. 179-211.
— (1970): *Fonologia diacrònica catalana: aspectes metodològics*, dins *ACILLC* II (1976), ps. 47-65.
RASICO, Philip D. (1978): *Alguns problemes cronològics de les sibilants catalanes*, dins *ACECNA* I (1979), ps. 93-109.
— (1979): *Envers una caracterització fonològica del català pre-literari: conceptes i mètodes*, dins *ACECNA* II (1982), ps. 77-89.
— (1981 a): *El desenvolupament dels fonemes dz i ts en català pre-literari: qüestions de fonologia històrica, cronologia i geografia lingüística*, dins *Homenatge a J. M. de Casacuberta*, II, Publ. Abadia de Montserrat, ps. 5-24.
— (1981 b): *El tractament català dels grups de nasal o líquida més oclusiva, a la llum de la documentació medieval: precisions fonològiques*, dins *Miscel·lània Pere Bohigas*, III, Publ. Abadia de Montserrat, ps. 9-25.
— (1981 c): *Sobre l'evolució de les consonants llatines l-, -ll-, n- i -nn- en català antic*, «Els Marges», 20, ps. 99-106.
— (1982): *Estudis sobre la fonologia del català pre-literari*, Curial - Publ. Abadia de Montserrat.
RAYNOUARD, François (1838-1844): *Lexique Roman ou dictionnaire de la langue des troubadours, comparée avec les autres langues de l'Europe latine, précedé de nouvelles recherches historiques et philologiques, d'un resumé de la grammaire romane, d'un nouveau choix de poésies originales des troubadours et d'extraits de poèmes divers*, VI vols., Paris.
RECASENS I VIVES, Daniel (1971): *Notes entorn del rendiment fonològic de l'oposició /b/ /v/ al Tarragonès. Estat actual*, «ER», XVI, ps. 163-183.
— (1985): *Estudi lingüístic sobre la parla del Camp de Tarragona*, Curial - Publ. Abadia de Montserrat.
«RDR» = «Revue de dialectologie romane», Bruxelles.
«REL»= «Revista española de lingüística».
REW = W. MEYER-LÜBKE (1935): *Romanisches Etymologisches Wörterbuch* , Carl Winters U. B. Heidelberg.
«RFE» = «Revista de Filología Española», Madrid.

«RH» = «Romanica Helvetica», Zürich.
RIERA I SANS, Jaume (1982): *La personalitat eclesiàstica del redactor del «Libre dels feyts»*, dins *X Congreso de Historia de la Corona de Aragón*, ps. 575-589.
RIQUER, Martí de (1947): *Tirant lo Blanch*, 2 vols., Ed. Selecta, Barcelona.
— (1959): *Obras de Bernat Metge*, Barcelona.
— (1964): *Història de la literatura catalana*, Ed. Ariel, Barcelona, I, ps. 394-429.
— (1971): *Guillem de Bergadà*, 2 vols., Abadia de Poblet.
— (1972): *Introducción* a *Libre dels feyts del rey En Jacme*, Edición facsímil del manuscrito de Poblet (1343), conservado en la Biblioteca Universitaria de Barcelona, Universidad de Barcelona.
«RJ» = «Romanistisches Jahrbuch», Hamburg.
«RLaR» = «Revue des Langues Romanes», Montpellier.
«RLiR» = «Revue de Linguistique Romane», Strasbourg.
ROBERT, Mestre: *Libre de coch*, ed. a cura de Veronika Leimgruber, Dep. Fil. Cat., Univ. de Barcelona, Curial, Barcelona, 1977.
ROCA I PONS, Josep (1955): *«Estar» + participi, adjectiu o complement preposicional en català antic*, «RLiR», LXXII, ps. 5-23.
— (1957-1958): *Verbs auxiliars afins a «estar» en català antic*, «ER», II, ps. 165-168.
— (1960): *«Tenir» + participi en català antic*, dins *Miscel·lània Griera*, II, ps. 297-312.
— (1961): *«Estar» + gerundi en català antic*, «ER», VIII, ps. 189-194.
— (1963-1968): *Morfologia verbal catalana*, «ER», XII, ps. 227-254.
RODÓN BINUÉ, Eulalia (1957): *El lenguaje técnico del feudalismo en el siglo XI en Cataluña. Contribución al estudio del latín medieval*, CSIC, Barcelona.
ROHLFS, Gerhard (1922): *Das romanische habeo-futurum und konditionalis*, «AR», VI, ps. 105-154.
— (1935): *Le Gascon. Études de philologie pyrénéenne*, Halle-Saale, 3ème édition, augmentée, Max Niemeyer Verlag, Tübingen, Éditions Marrimpouey Jeune, Pau, 1977.
— (1960): *Studien zur romanischen Namenkunde*, München.
— (1971): *Romanische Sprachgeographie*, C. H. Beck, München.
«RPh» = «Romance Philology», Berkeley (Califòrnia).
RUBIÓ I BALAGUER, Jordi (1908): *Nous documents sobre la Crònica del Rey en Jaume*, «EUC», II, ps. 9-12. Reedició dins *Història i historiografia*, Publ. Abadia de Montserrat, 1987, ps. 52-57.
— (1911): *Consideraciones generales acerca de la historiografía catalana medieval y en particular de la Crónica de Desclot*, Barcelona. Reedició dins *Història i historiografia*, Publ. Abadia de Montserrat, 1987, ps. 124-192.
— (1949): *Historia general de las literaturas hispánicas*, dirigida por Guillermo Díaz-Plaja, Barcelona, I, ps. 700 ss. Versió catalana: *Història de la literatura catalana*, Publ. Abadia de Montserrat, I, 1984. Les citacions fan referència a aquesta edició catalana.
— (1973): *El sintagma «si altre», «mi terç», «si quart», etc., als segles XIII al XV*, dins *ACILLC* III (1976), ps. 201-205.
RUBIÓ I LLUCH, Antoni (1907 a): *La Crònica del Rey en Jaume en el XIVèn segle*, «EUC», I, ps. 349-357.
— (1907 b): *Comentaris a uns documents sobre la Crònica de Jaume I*, «Empori», I, Barcelona.

RUSSELL-GEBBETT, Paul (1965): *Medieval catalan linguistic texts*, The Dolphin Book Co. Ltd., Oxford.

RUYRA, Joaquim (1929): *Vetaquí*, «La Nova Revista», 31, ps. 8-11.

SANCHIS GUARNER, Manuel (1961): *Els parlars romànics de València i Mallorca anteriors a la reconquesta*, Inst. Alfonso el Magnánimo, València.

— (1967): *La llengua dels valencians*, Garbí, València.

— (1980): *Aproximació a la història de la llengua catalana*, Salvat Editores, Barcelona.

SAROÏHANDY, J. (1917): *El hoque de Biterna en los fueros catalanes del valle de Àneu*, «RFE», IV.

SCHIB, Gret (1977): *Vocabulari de Sant Vicent Ferrer*, Fund. S. Vives Casajuana, Barcelona.

SCHLIEBEN-LANGE, Brigitte (1979): *Zu den Intentionserklärungen der vier grossen katalanischen Chroniken*, dins *Miscel·lània Aramon i Serra*, Curial, Barcelona, I, ps. 533-541.

SCHMID, Beatrice (1988): *Les «traduccions valencianes» del «Blanquerna» (València 1521) i de la «Scala Dei» (Barcelona 1523). Estudi lingüístic*, Curial, Publ. Abadia de Montserrat.

SEGARRA, Mila (1985): *Història de la normativa catalana*, Enciclopèdia Catalana, Barcelona.

SEIFERT, Eva (1957-1958): *Die Verben «habere» und «tenere» im Katalanischen*, «ER», VI, ps. 1-74.

SEIR, Herbert (1965): *Blankwaffen. Geschichte und Typenentwicklung in europaeischen Kulturbereich von der prähistorischen Zeit bis zum Ende des 16. Jahrhunderts*, Klinkhardt und Biermann, Braunschweig.

SOBERANAS, Amadeu J. (1980): *«Macari», un hel·lenisme inadvertit en el català medieval*, dins *Homenatge Josep M. de Casacuberta*, I, Publ. Abadia de Montserrat, ps. 31-38.

— (1988): *Sant Gregori. Diàlegs*, volum II, Ed. Barcino, Barcelona. Reimpressió. Cf. l'*Apèndix*, ps. 177-187.

SOFF, Irene (1960): *Die Formen der katalanischen Verbalendungen von den Anfängen der schriftlichen Überlieferung bis 1400*, Erlangen.

SOLÀ, Joan (1972-1973): *Estudis de sintaxi catalana*, 2 vols., Ed. 62, Barcelona.

— (1977): *Del català incorrecte al català correcte. Història dels criteris de correcció lingüística*, Ed. 62, Barcelona.

— (1980): *Tractats de catalanismes*, dins *Miscel·lània Aramon i Serra*, II, Curial, Barcelona, ps. 559-582.

— (1987): *Qüestions controvertides de sintaxi catalana*, Ed. 62, Barcelona.

SOLÀ I SOLÉ, J. M. (1949-1950): *Alguns arabismes catalans*, «ER», II, ps. 107-111.

— (1968): *El artículo «al-» en los arabismos del iberorrománico*, «RPH», XXI, ps. 275-285.

SOLDEVILA, Ferran (1955): *Jaume I i Pere el Gran*, Barcelona.

— (1957): *Un poema joglaresc sobre l'engendrament de Jaume I*, dins *Estudios ofrecidos a Menéndez Pidal*, VII, ps. 71-80.

— (1961): *Un poema joglaresc sobre l'assalt de la Ciutat de Mallorques*, «ER», IX, ps. 49-59.

— (1962 a): *Història de Catalunya*, Ed. Alpha, Barcelona, I, p. 260.

— (1962 b): *La Crònica de Marsili ¿ha influït en la darrera redacció de la Crònica de Jaume I?*, «ER», X, ps. 137-146.

— (1963-1968): *L'ús del pretèrit perifràstic en la Crònica de Muntaner*, «ER», XII, ps. 267-270.
— (1965): *Josep de Villarroya i la Crònica de Jaume I*, «Anuari IEC», Barcelona.
— (1966): *La Crònica de Jaume I i el manuscrit de Poblet*, «Miscellanea Populetana», Barcelona, 1, p. 307.
— (1969): *Vida de Jaume I el Conqueridor*, Aedos, Barcelona, 2a ed.
— (1971): *Les quatre grans Cròniques*, Ed. Selecta, Barcelona.
Sovi: *Libre de Sent Sovi (Receptari de cuina)*, a cura de Rudolf Grewe, Ed. Barcino, *ENC*, A, 115, Barcelona.
Steiger, Arnald (1932): *Contribución a la fonética del hispanoárabe i de los arabismos en el iberorrománico y el siciliano*, «RFE», Anejo XVII, Madrid.
— (1967): *Elementos constitutivos del español: Arabismos*, dins *EI.H*, II, ps. 93-126.
Swift, F. Darwin (1894): *The life and time of James the First, the Conqueror*, Oxford.
Tornamira de Soto, Juan (1622): *Sumario de la vida política y hazañosos hechos del Rey don Jayme I de Aragón*, Pamplona.
Tourtoulon, Ch. de (1863): *Jacme I le Conquérant*, Montpellier.
— (1871): *Une assemblée nationale au XIIe siècle*, (Extrait de la Chronique catalane du roi Jacques Ier d'Aragon), «RLaR», II, ps. 143-166.
Tragó, Pere: *Spill manifest de totes les coses del vescomtat de Castellbó [1519]*, a cura de Cebrià Baraut, «Societat cultural urgel·litana», La Seu d'Urgell, 1982.
Trenchs Odena, José (1979): *La cancillería de Jaime I: Cancilleres y escribanos*, dins *Palaeographica, Diplomatica et Archivistica. Studi in onore di Giulio Batelli*, Ed. di Storia, Roma, vol. 2.
Udina, F. (1951): *El archivo condal de Barcelona de los siglos IX y X. Estudio crítico de los fondos*, Escuela de estudios medievales del CSIC, Textos XVIII, Barcelona.
— (1960): *Noms catalans de persona als documents dels segles X-XI*, dins *Miscel·lània A. Griera*, II, Barcelona, ps. 387-402.
Väänänen, Veikko (1971): *Introducción al latín vulgar*, Ed. Gredos, Madrid.
— (1987): *Le journal-épître d'Égérie (Itinerarium Egeriae). Étude linguistique*, Suomalainen Tiedeakatemia, Helsinki.
Vallcorba i Rocosa, Jaume (1983): *Sobre les construccions binàries de pronoms febles*, dins *Miscel·lània Aramon i Serra*, III, Curial, Barcelona, ps. 583-596.
Veny, Joan (1958-1960): *Paralelismos léxicos en los dialectos catalanes*, «RFE», XLII, ps. 91-149; XLIII, ps. 117-202.
— (1965): *Interès lingüístico del «Regiment de preservació de pestilència», de Jacme d'Agramont (s. XIV)*, *ACILFR* XI (1968), ps. 1017-1028.
— (1971): *«Regiment de preservació de pestilència» de Jacme d'Agramont (s. XIV)*, Diput. Prov., Tarragona.
— (1978): *Estudis de geolingüística catalana*, Ed. 62, Barcelona.
— (1979 a): *Dialectalismes en els poetes lleidatans*, dins *Homenaje a Samuel Gili Gaya (in memoriam)*, Bibliograf, Barcelona, ps. 193-200.
— (1979 b): *Sobre els occitanismes del rossellonès*, dins *ACILLC* V (1980), ps. 441-494.
— (1979 c): *De la bèl·lua al tauró: supervivents catalans del llatí «pistrix»*, «Randa», 9, ps. 51-62.
— (1980 a): *El cognom Gamundí / Gamundi, germanisme o arabisme?*, dins *Miscel·lània Aramon i Serra*, II, Curial, Barcelona, ps. 583-596.

— (1980 b): *Transfusió i adaptació d'ictiònims en el «Dictionarium» de Pere Torra (segle XVII)*, dins *Homenatge Josep M. de Casacuberta*, I. Publ. Abadia de Montserrat, ps. 69-102.
— (1982): *Els parlars catalans (síntesi de dialectologia)*, Ed. Moll, Palma de Mallorca.
— (1986): *Introducció a la dialectologia catalana*, Enciclopèdia Catalana, Barcelona.
«VR» = «Vox Romanica», Zürich.
VILLANUEVA, Jaime (1803-1821): *Viage literario a las Iglesias de España*, vol. XVIII.
VILLARROYA, José (1800): *Colección de cartas histórico-críticas en que se convence que el rey D. Jayme I no fué el verdadero autor de la Crònica o comentarios que corren a su nombre*. València.
WHEELER, Max (1979): *Phonology of Catalan*, Blackwell, Oxford.
«ZRPh» = «Zeitschrift für romanische Philologie», Tübingen.

ÍNDEX D'AUTORS*

Aguiló, A., 2, 13, 26.
Aguiló, M., 2, 3, 4, 7, 26, 58 n.
Ainaud, 138.
Alarcos, E., 82.
Alart, J. B., 82.
Aramon i Serra, R., 5 n.
Arco y Garay, R. del, 3.
Asperti, S., 2, 15 n., 27, 135.

Badia i Margarit, A. M., 29, 40, 42, 44, 48, 49, 50, 53, 57, 58, 59, 62, 64, 71 n., 76, 78, 81, 82, 85, 89, 90, 91, 92, 95, 144.
Badia i Margarit, A. M.-Moll, F. de B., 57, 58, 59, 68, 70, 72, 75.
Bastardas, J., 61, 110.
Bourciez, E., 78.
Bruguera, J., 15 n., 17, 20, 36, 43, 67, 76, 130, 133, 134, 135, 136, 139, 140.
Brunel, C., 77 n.

Casacuberta, J. M. de, Intr., 4, 5, 7, 50, 58 n., 109, 135, 136.
Casanova, E., 79.
Colon, G., 27 n, 52, 57, 124, 135, 136, 137.
Coromines, J., 15 n., 29, 30, 31, 33, 34, 36, 38, 39, 40, 42, 43, 44, 48, 49, 50, 51, 52, 53, 54, 55, 56, 57, 58, 59, 60, 61, 62, 63, 64, 65, 68, 69, 70, 71 n., 75, 76, 78, 79, 81, 82, 83, 84, 85, 86, 88, 89, 91, 92, 105, 109, 111, 124, 128, 132, 136, 137, 138, 145.

Fabra, P., 85, 90, 110, 124.
Fahlin, C., 62.
Fahuba, K., 62.
Forster, J., 131.
Fouché, P., 50, 78, 82, 84, 89.

Gökçen, A., 36, 38, 43, 64.
Grammont, M., 50 n.
Grandgent, C. H., 78.
Guilleumes, R., 3.
Guiter, H., 84 n.
Gulsoy, J., 48, 82, 85.

Hauf, A., 3, 135.

Klesper, O., 111, 113, 114, 116.

Lapesa, R., 33.
Llabrés, G., 26.

Martínez San Pedro, M., 4, 28.
Mascaró, J., 95 n.
Massó Torrents, J., 2, 3, 4, 27.
Massot i Muntaner, J., 5 n.
Mateu, J., 3.
Menéndez Pidal, R., 53.
Moll, F. de B., 42, 49, 64, 70, 72, 75, 78, 84, 85, 88, 89.
Montoliu, M. de, Intr., 1, 4, 28, 50, 67.
Moran, J., 76.
Mundó, M. A., 3.

Nicolau d'Olwer, L., 1, 28.

Par, A., 62, 68, 78.

Quadrado, J. M., 68.

Rafel i Fontanals, J., 82.
Rasico, Ph., 48, 49, 53, 54.
Riera i Sans, J., 138, 140.
Riquer, M. de, Intr., 50.
Roca i Pons, J., 95 n.
Rodon, E., 124, 132.
Rubio Vela, A., 124 n.
Rubió i Balaguer, J., 3, 27 n., 28, 68.
Rubió i Lluch, A., 3, 26, 27. Rubio Vela, A., 124 n.
Russell-Gebbett, P., 82.

Sanchis y Sivera, J., 26 n.
Schib, G., 137.
Segarra, M., 34, 45.
Soberanas, A.-J., 5 n., 27 n., 60.
Söff, I., 78, 84 n.
Solà, J., 109, 110, 111, 116 n.
Soldevila, F., 1, 2, 4, 5, 7, 17 n., 28, 50, 64, 140.

Väänänen, V., 68, 71 n., 84 n.
Vallcorba i Rocosa, J., 72.
Veny, J., 34, 48, 49, 50, 53, 54, 58, 59, 60, 62, 138.
Vernet, J., 142 n.
Villarroya, J., 28.

Wittlin, C., 6 n.

Zurita, J., 3, 4.

* Els números remeten als paràgrafs i, eventualment, a les notes.

VOCABULARI INTEGRAL

a 1 9, 1 11, 1 23, 1 25, 1 30, 1 31, 1 32, 1 37, 1 49, 1 51, 1 56, 2 2, 2 10, 2 14, 2 38, 2 45, 2 49, 2 49, 2 49, 2 53, 2 54, 4 5, 4 13, 5 7, 5 8, 5 10, 5 12, 5 17, 5 19, 5 22, 5 23, 7 5, 8 4, 8 7, 8 9, 8 11, 8 12, 8 12, 8 12, 8 21, 9 1, 9 6, 9 18, 9 20, 9 30, 10 5, 10 11, 10 14, 10 14, 10 15, 10 15, 11 2, 11 12, 11 13, 11 13, 11 14, 11 15, 11 19, 12 4, 12 13, 13 2, 13 3, 13 6, 13 6, 13 15, 14 6, 14 6, 14 7, 14 7, 14 8, 14 8, 14 19, 14 21, 15 7, 15 15, 15 15, 15 20, 15 21, 15 29, 15 30, 15 36, 15 41, 15 44, 15 51, 15 53, 15 54, 16 3, 16 7, 16 21, 16 22, 16 27, 16 28, 16 29, 16 30, 16 40, 17 14, 17 16, 17 19, 18 13, 18 14, 18 14, 19 5, 20 4, 20 5, 20 10, 20 13, 20 16, 20 17, 20 18, 20 20, 20 21, 20 21, 20 22, 20 26, 20 27, 20 33, 20 41, 20 43, 20 50, 20 52, 21 4, 21 5, 21 6, 21 10, 21 13, 21 17, 21 17, 21 18, 21 21, 21 21, 21 22, 21 23, 21 25, 21 26, 21 28, 21 28, 21 28, 21 35, 21 43, 21 45, 21 46, 21 48, 21 55, 21 57, 21 66, 21 67, 21 74, 21 74, 21 75, 21 79, 21 82, 21 86, 22 1, 22 9, 22 9, 22 12, 22 18, 22 19, 22 22, 22 25, 22 26, 22 33, 22 33, 22 34, 22 35, 22 35, 22 36, 22 38, 23 1, 23 3, 23 4, 23 6, 23 8, 23 11, 23 11, 23 11, 24 1, 24 6, 24 6, 24 6, 24 8, 24 10, 24 11, 24 13, 25 2, 25 4, 25 4, 25 12, 25 16, 25 24, 25 32, 25 33, 26 3, 26 3, 26 5, 26 6, 26 10, 26 17, 26 18, 26 22, 26 23, 26 25, 26 26, 26 28, 26 30, 26 32, 26 38, 26 38, 26 41, 26 42, 26 46, 26 46, 26 54, 26 56, 26 64, 27 1, 27 3, 27 4, 27 4, 27 5, 27 5, 27 7, 27 8, 27 8, 27 9, 27 11, 27 17, 27 23, 28 6, 28 7, 28 8, 28 8, 28 13, 28 13, 28 20, 28 22, 28 23, 29 1, 29 2, 29 9, 29 10, 29 12, 29 14, 29 14, 29 17, 29 17, 29 20, 29 22, 29 26, 29 26, 29 27, 29 29, 29 41, 30 1, 30 3, 30 9, 30 10, 30 12, 30 12, 30 13, 30 16, 30 16, 30 22, 30 24, 31 3, 31 20, 31 28, 32 6, 32 17, 32 18, 32 18, 32 20, 32 24, 32 29, 32 30, 32 32, 32 39, 32 41, 32 41, 32 42, 32 47, 33 1, 33 3, 33 5, 33 5, 33 5, 33 8, 33 10, 33 14, 33 21, 33 28, 33 29, 33 31, 33 32, 33 34, 33 40, 33 41, 33 41, 33 41, 33 43, 33 45, 33 45, 33 46, 33 48, 33 51, 33 53, 33 58, 34 12, 34 13, 34 16, 34 16, 34 18, 34 20, 34 21, 34 29, 34 41, 34 41, 34 42, 34 42, 34 43, 34 47, 35 3, 35 3, 35 4, 35 7, 35 13, 35 20, 35 24, 35 34, 35 38, 35 39, 36 5, 36 6, 36 6, 36 7, 36 7, 36 11, 36 12, 36 12, 36 19, 36 27, 36 28, 37 1, 37 2, 37 3, 37 3, 37 3, 37 4, 37 4, 37 6, 37 9, 37 14, 38 1, 38 4, 38 4, 38 9, 38 12, 38 25, 38 26, 38 27, 39 2, 39 3, 39 3, 39 3, 39 8, 39 10, 39 11, 40 1, 40 2, 40 4, 40 15, 40 15, 40 16, 40 16, 40 20, 40 23, 40 24, 40 24, 40 24, 40 25, 40 28, 40 30, 41 3, 41 10, 41 10, 41 12, 41 13, 41 15, 41 16, 41 16, 41 20, 41 20, 41 21, 41 22, 41 25, 41 26, 42 17, 42 22, 42 24, 42 29, 43 2, 43 8, 43 10, 43 11, 43 12, 44 1, 44 7, 44 14, 44 20, 45 1, 45 5, 45 7, 45 8, 45 8, 45 8, 45 8, 45 9, 45 10, 45 11, 45 12, 45 13, 45 14, 45 17, 45 18, 46 7, 46 8, 46 8, 46 8, 46 11, 46 21, 46 25, 46 29, 46 31, 46 34, 46 35, 47 1, 47 9, 47 9, 47 12, 47 15, 47 17, 47 18, 47 24, 47 25, 47 31, 47 35, 47 36, 47 41, 48 7, 48 8, 48 9, 48 10, 48 13, 48 13, 48 28, 48 28, 48 28, 48 35, 48 37, 48 38, 48 39, 49 5, 49 6, 49 8, 49 15, 49 16, 49 18, 49 19, 49 22, 49 36, 49 38, 49 41, 49 42, 50 2, 50 2, 50 5, 50 5, 50 7, 50 8, 50 17, 50 39, 51 5, 51 6, 51 6, 51 12, 51 14, 51 16, 51 16, 51 18, 51 28, 51 29, 52 13, 52 15, 52 16, 52 21, 52 28, 52 30, 52 31, 53 3, 53 6, 53 7, 53 7, 53 15, 53 16, 53 19, 53 20, 53 20, 53 23, 54 5, 54 8, 54 10, 54 10, 54 14, 55 7, 55 7, 55 7, 55 14, 55 14, 55 15, 55 17, 55 18, 55 19, 55 22, 56 6, 56 12, 56 12, 56 17, 56 18, 56 21, 56 21, 56 25, 56 33, 56 40, 56 41, 57 15, 57 18, 57 18, 57 19, 57 23, 57 26, 57 26, 57 27, 57 33, 57 36, 57 36, 57 39, 57 40, 57 44, 57 46, 57 53, 58 3, 58 15, 58 18, 58 19, 58 21, 58 22, 58 24, 58 25, 58 26, 58 28, 58 31, 59 8, 59 14, 59 15, 59 16, 59 21, 59 22, 59 23, 59 29, 59 31, 59 32, 59 32, 59 34, 60 5, 60 5, 60 5, 60 6, 60 9, 60 14, 60 20, 60 22, 60 24, 60 26, 60 29, 60 32, 60 35, 60 36, 60 37, 60 38, 60 42, 60 45, 61 4, 61 7, 61 7, 61 8, 61 11, 61 13, 61 13, 61 19, 61 22, 61 31, 61 32, 61 43, 61 43, 61 44, 61 45, 61 45, 62 1, 62 7, 62 14, 63 9, 63 11, 63 18, 63 26, 63 26, 63 27, 63 31, 63 34, 63 38, 63 47, 63 48, 63 48, 64 4, 64 7, 64 14, 64 16, 64 19, 64 23, 64 26, 65 1, 65 16, 65 18, 65 19, 65 19, 66 1, 66 1, 66 2, 66 5, 66 6, 66 7, 66 8, 66 12, 66 12, 66 16, 66 18, 67 1, 67 1, 67 6, 67 9, 67 9, 67 14, 67 14, 68 2, 68 12, 68 12, 68 12, 68 17, 68 19, 68 19, 68 28, 68 31, 69 5, 69 6, 69 7, 69 8, 69 10, 69 10, 69 17, 69 21, 69 21, 69 22, 69 31, 69 35, 69 48, 69 48, 69 57, 70 4, 70 4, 70 6, 70 7, 70 8, 70 12, 70 17, 70 18, 70 18, 70 20, 71 3, 71 4, 71 6, 71 8, 71 10, 71 20, 71 22, 71 24, 71 26, 71 27, 71 28, 71 29, 71 30, 71 32, 72 10, 72 13, 72 14, 72 19, 73 11, 73 26, 73 32, 74 8, 74 10, 74 11, 74 15, 74 16, 74 20, 74 22, 74 23, 75 5, 75 16, 76 5, 76 15, 76 15, 76 21, 76 23, 77 8, 77 11, 77 15, 78 7, 78 8, 78 11, 78 18, 78 18, 78 18, 78 21, 78 24, 78 31, 78 34, 78 35, 78 41, 78 43, 78 51, 79 2, 79 3, 79 3, 79 5, 79 11, 79 20, 79 21, 79 25, 79 28, 80 1, 80 1, 80 4, 80 8, 80 16, 80 25, 80 26, 81 4, 81 9, 81 10, 81 17, 81 20, 81 24, 81 25, 82 5, 82 6, 82 7, 82 11, 82 12,

82 12, 82 21, 82 22, 82 26, 82 30, 83 1, 83 6, 83 8, 83 12, 84 1, 84 11, 84 14, 84 17, 84 18, 84 28, 84 33, 85 11, 85 13, 85 18, 85 19, 86 4, 86 11, 86 12, 87 3, 87 7, 87 11, 87 13, 87 17, 87 21, 87 28, 87 28, 88 9, 88 11, 89 10, 90 1, 90 2, 90 7, 90 8, 90 9, 90 11, 90 11, 90 14, 90 18, 91 2, 91 3, 91 7, 91 9, 91 29, 92 1, 92 6, 92 11, 92 12, 92 17, 92 18, 93 4, 93 4, 93 17, 93 18, 93 18, 93 21, 93 24, 93 26, 94 1, 94 13, 94 18, 94 18, 94 20, 95 1, 95 3, 95 3, 95 5, 95 8, 95 16, 95 21, 95 21, 96 13, 96 14, 96 18, 96 19, 97 4, 97 4, 97 9, 97 14, 97 17, 97 17, 97 19, 97 22, 97 26, 98 3, 98 12, 98 12, 98 13, 99 1, 99 3, 99 7, 100 5, 100 10, 100 12, 100 16, 100 18, 100 21, 101 6, 101 11, 102 6, 102 11, 102 14, 102 16, 102 17, 102 18, 103 3, 103 11, 103 15, 104 2, 104 8, 104 17, 104 17, 104 19, 105 2, 105 6, 105 19, 105 21, 106 1, 106 2, 106 2, 106 4, 106 5, 106 9, 106 10, 106 12, 106 19, 107 11, 107 14, 107 14, 108 4, 108 12, 108 29, 108 30, 108 31, 108 34, 108 35, 108 35, 109 1, 109 4, 109 12, 109 12, 109 15, 109 16, 109 19, 110 1, 110 2, 110 2, 110 3, 110 3, 110 8, 110 10, 111 3, 111 5, 111 7, 111 12, 112 1, 112 12, 112 13, 112 14, 112 16, 112 17, 112 25, 112 25, 112 26, 112 26, 113 3, 113 11, 113 11, 113 16, 113 19, 113 22, 114 4, 114 10, 114 12, 114 13, 114 13, 114 15, 114 17, 115 1, 115 4, 115 5, 115 14, 116 2, 116 3, 116 13, 117 4, 117 11, 117 13, 117 15, 118 1, 118 1, 118 5, 118 6, 118 6, 118 6, 118 7, 118 8, 118 9, 118 11, 118 13, 119 2, 119 6, 120 9, 120 9, 120 11, 120 14, 120 18, 120 22, 121 4, 121 4, 121 6, 121 9, 121 15, 121 17, 121 20, 121 22, 121 23, 121 23, 121 24, 121 25, 121 27, 122 3, 122 11, 122 14, 122 19, 122 19, 123 5, 123 6, 123 8, 123 11, 124 4, 124 5, 124 6, 124 6, 124 8, 125 3, 125 6, 126 1, 126 5, 127 9, 127 14, 128 3, 128 10, 128 14, 128 17, 128 19, 129 4, 129 7, 130 12, 130 18, 130 21, 131 2, 131 3, 131 4, 131 5, 131 5, 131 8, 132 2, 132 10, 133 1, 133 2, 133 3, 133 4, 133 6, 133 8, 133 9, 133 10, 133 13, 133 14, 133 15, 133 16, 133 21, 133 22, 133 22, 133 25, 133 27, 133 30, 133 31, 133 32, 134 7, 134 10, 134 10, 134 16, 134 17, 134 18, 134 19, 134 20, 135 4, 135 6, 135 10, 135 12, 135 12, 135 14, 135 15, 135 17, 135 17, 135 19, 136 3, 136 8, 136 10, 136 11, 136 13, 136 14, 136 20, 136 21, 137 1, 137 1, 137 4, 137 4, 137 15, 137 15, 137 26, 138 3, 138 7, 138 8, 138 10, 138 10, 138 10, 138 11, 138 12, 138 12, 138 12, 138 13, 138 14, 138 15, 138 16, 138 17, 138 19, 138 25, 138 26, 138 28, 139 2, 139 9, 139 11, 140 7, 140 8, 140 8, 140 11, 140 12, 140 15, 140 15, 141 4, 141 10, 141 12, 141 13, 141 14, 141 15, 142 3, 142 8, 142 9, 142 10, 143 1, 143 4, 143 8, 143 8, 143 17, 143 17, 144 1, 144 1, 144 9, 144 9, 145 2, 146 10, 146 11, 146 13, 146 16, 146 20, 146 24, 146 24, 146 25, 146 28, 146 31, 146 34, 146 40, 146 48, 146 49, 147 2, 147 5, 147 10, 147 19, 147 21, 147 21, 147 31, 148 2, 148 3, 148 5, 148 7, 148 8, 148 10, 148 10, 148 12, 149 2, 149 6, 149 7, 149 9, 149 10, 149 11, 149 11, 149 11, 149 12, 149 18, 149 22, 149 25, 149 25, 150 3, 150 17, 151 1, 151 2, 151 4, 151 8, 151 19, 151 21, 152 1, 153 5, 153 5, 153 5, 153 6, 153 8, 153 10, 153 11, 153 12, 153 14, 153 18, 154 4, 154 11, 155 6, 155 7, 155 18, 155 23, 156 2, 156 6, 156 6, 156 7, 156 7, 156 7, 156 8, 156 8, 156 10, 156 10, 156 11, 156 12, 156 15, 156 18, 156 21, 157 16, 157 18, 157 19, 158 2, 158 2, 158 3, 158 5, 158 10, 158 10, 159 5, 159 13, 159 13, 159 18, 160 2, 160 5, 160 6, 160 9, 160 12, 161 1, 161 8, 161 11, 161 13, 161 16, 162 3, 162 5, 162 7, 163 2, 163 5, 164 4, 164 7, 164 20, 165 2, 165 2, 165 20, 165 21, 166 7, 166 7, 166 13, 166 16, 166 24, 166 25, 166 25, 166 26, 166 26, 166 26, 166 27, 166 31, 166 31, 167 1, 167 6, 167 10, 167 16, 168 8, 168 9, 168 10, 168 15, 168 19, 168 23, 169 3, 169 7, 169 12, 169 26, 170 6, 170 9, 170 12, 170 14, 170 14, 170 17, 170 17, 171 9, 171 10, 171 10, 171 12, 171 12, 171 14, 172 5, 172 5, 172 5, 172 6, 172 9, 172 12, 172 14, 173 2, 173 6, 174 2, 174 3, 174 3, 174 4, 174 5, 174 7, 174 11, 174 15, 174 17, 174 17, 174 20, 174 22, 174 26, 174 26, 174 33, 174 36, 174 37, 175 3, 175 13, 176 4, 176 9, 176 11, 177 1, 177 5, 177 11, 177 13, 178 4, 178 7, 179 4, 179 7, 179 9, 179 17, 179 22, 179 22, 180 2, 180 3, 180 6, 180 8, 180 11, 180 11, 180 11, 180 11, 180 11, 181 8, 182 2, 182 4, 182 10, 182 12, 183 10, 183 13, 183 15, 183 17, 184 2, 184 5, 184 11, 184 17, 184 21, 184 23, 184 28, 184 38, 184 44, 185 2, 185 3, 185 3, 186 1, 186 2, 186 2, 186 3, 187 1, 187 3, 187 4, 187 4, 187 7, 187 9, 187 15, 187 17, 187 19, 187 20, 187 20, 187 21, 188 3, 188 6, 189 6, 189 6, 189 6, 189 6, 189 9, 189 9, 189 12, 189 13, 189 14, 189 15, 190 4, 190 4, 190 5, 190 9, 190 13, 191 15, 192 1, 192 3, 192 3, 192 8, 192 8, 192 9, 192 13, 192 16, 193 5, 193 5, 193 5, 194 2, 194 3, 194 5, 194 7, 194 10, 194 25, 194 25, 195 1, 195 10, 195 15, 196 4, 196 17, 196 23, 197 1, 197 1, 197 1, 197 4, 197 6, 197 7, 197 8, 198 12, 198 13, 198 18, 198 21, 199 1, 199 10, 199 21, 199 22, 199 24, 199 24, 199 27, 199 28, 200 3, 200 6, 200 10, 200 13, 201 3, 201 4, 201 4, 201 5, 201 6, 201 6, 201 10, 201 11, 201 16, 202 4, 202 5, 202 5, 202 8, 202 17, 203 3, 203 5, 203 10, 203 11, 203 15, 203 18, 204 9, 205 1, 205 4, 205 6, 205 7, 205 7, 206 1, 206 7, 206 11, 206 11, 206 16, 206 20, 206 25, 206 27, 206 28, 206 36, 207 5, 207 12, 208 2, 208 3, 208 3, 208 9, 208 12, 208 16, 209 10, 210 1, 210 5, 210 9, 210 11, 210 14, 210 16, 211 4, 211 8, 212 4, 212 6, 212 8, 212 9, 213 3, 213 5, 213 8, 213 8, 213 14, 213 15, 213 15, 213 25, 214 3, 214 4, 214 4, 214 8, 214 12, 214 14, 214 15, 214 16, 214 16, 215 3, 215 5, 215 6, 215 7, 215 7, 215 13, 215 14, 215 16, 215 17, 216 3, 216 7, 216 7, 216 10, 216 14, 216 14, 216 15, 216 16, 216 17, 216 19, 216 20, 217 7, 217 12, 217 13, 217 14, 217 18, 218 4, 218 5, 218 6, 218 9, 218 11, 218 12, 218 20, 219 3, 219 4, 219 5, 219 6, 219 7, 219 9, 219 14, 219 18, 219 19, 219 20, 219 21, 219 23, 219 24, 220 1, 220 5, 220 5, 220 7, 220 7, 220 7, 220 7, 220 8, 220 13, 220 14, 220 15, 220 16, 220 17, 221 8, 221 15, 221 16, 221 17, 221 18, 221 20, 222 3, 222 3, 222 6, 222 14, 223 1, 223 1, 223 2, 223 3, 223 4, 223 7, 223 10, 223 10, 223 10, 223 12, 223 19, 223 19, 223 20, 223 20, 223 20, 223 24, 223 25, 223 33, 223 33, 224 6, 224 7, 224 8, 224 15, 225 3, 225 4, 225 4, 225 7, 225 11, 225 14, 225 15, 225 17, 225 18, 226 4, 226 5, 226 11, 226 16, 227 4, 227 5, 227 5, 227 13, 227 15, 227 18, 227 19, 227 20, 227 27, 227 28, 227 29, 227 30, 227 31, 227 36, 228 2, 228 3, 228 3, 228 4, 228 4, 228 5, 228 6, 228 8, 228 8, 228 9, 228 13, 229 4, 229 8, 229 9, 229 15, 229 21, 230 3,

220 5, 220 5, 230 7, 230 9, 230 9, 230 12, 231 8, 231 15, 231 16, 231 17, 232 4, 232 7, 232 11, 232 11, 232 15, 232 22, 232 25, 232 26, 232 26, 232 26, 232 30, 233 2, 233 6, 233 10, 233 10, 233 10, 234 14, 234 16, 234 16, 235 5, 235 5, 235 5, 235 16, 236 6, 236 8, 236 12, 236 14, 236 17, 236 18, 236 21, 236 37, 236 38, 237 2, 237 7, 237 8, 237 10, 237 14, 237 17, 237 18, 237 18, 237 24, 237 28, 237 29, 237 30, 237 30, 237 35, 238 2, 238 6, 238 7, 238 7, 238 9, 239 1, 239 2, 239 4, 239 7, 239 11, 239 11, 239 12, 239 16, 239 22, 239 23, 239 31, 239 33, 241 11, 241 12, 241 24, 241 29, 242 3, 242 5, 242 6, 242 10, 242 12, 242 14, 242 14, 242 15, 242 22, 242 23, 243 5, 243 7, 243 10, 243 10, 243 15, 243 16, 243 20, 243 21, 243 22, 243 27, 244 8, 244 12, 244 16, 244 17, 244 19, 245 3, 245 8, 245 9, 245 10, 245 12, 245 14, 246 2, 246 6, 247 6, 247 9, 247 9, 247 11, 247 12, 247 12, 247 12, 247 14, 247 15, 247 15, 247 16, 247 16, 247 18, 248 1, 248 3, 248 9, 249 10, 249 10, 249 21, 249 22, 250 2, 250 8, 250 9, 250 9, 251 9, 252 5, 252 5, 254 3, 254 13, 254 15, 254 18, 255 3, 255 6, 255 9, 255 10, 255 11, 256 3, 256 3, 256 4, 256 5, 256 8, 256 13, 257 3, 257 6, 257 6, 257 7, 257 8, 257 9, 257 15, 258 4, 258 8, 258 9, 258 9, 258 12, 258 15, 258 18, 258 18, 258 20, 258 22, 259 3, 259 4, 259 8, 260 5, 260 7, 260 9, 261 2, 261 7, 261 12, 261 13, 261 14, 261 17, 261 18, 261 18, 261 19, 261 20, 261 20, 262 4, 262 8, 262 10, 262 10, 262 11, 263 1, 263 3, 264 7, 264 10, 264 12, 265 1, 265 1, 265 5, 265 7, 265 16, 265 18, 265 18, 265 20, 265 21, 265 25, 266 9, 266 11, 266 14, 266 17, 267 2, 267 6, 268 3, 268 6, 268 15, 268 14, 268 16, 269 3, 269 4, 269 4, 269 13, 270 2, 270 2, 270 5, 271 8, 271 9, 271 9, 271 9, 271 12, 271 13, 271 14, 271 22, 271 23, 272 3, 272 4, 272 8, 272 9, 272 10, 272 15, 272 17, 272 18, 272 18, 272 19, 272 20, 273 2, 274 6, 274 7, 274 11, 275 6, 275 7, 275 8, 275 18, 276 4, 276 5, 276 6, 276 7, 276 8, 276 22, 276 23, 276 24, 277 6, 277 14, 277 15, 277 22, 278 2, 278 3, 278 5, 278 10, 278 11, 278 14, 278 17, 278 26, 279 6, 281 12, 281 14, 281 18, 281 19, 281 22, 281 24, 281 26, 282 1, 282 2, 282 2, 283 5, 283 9, 284 5, 284 5, 285 5, 285 8, 285 9, 286 2, 286 4, 286 7, 286 7, 286 7, 286 8, 286 8, 287 3, 287 7, 287 8, 287 11, 287 11, 287 14, 287 15, 288 11, 288 12, 289 1, 289 2, 289 3, 289 6, 289 6, 289 8, 289 9, 289 9, 289 13, 290 5, 290 7, 290 12, 291 1, 291 3, 291 4, 291 5, 291 8, 291 9, 291 9, 292 2, 292 8, 292 9, 292 12, 292 12, 292 16, 292 17, 292 20, 292 21, 293 1, 293 15, 294 4, 294 4, 294 5, 294 5, 294 8, 295 1, 295 10, 295 10, 295 11, 295 11, 295 18, 296 12, 296 12, 296 13, 296 24, 296 24, 297 3, 297 3, 297 14, 297 14, 298 8, 298 9, 298 9, 298 11, 300 16, 300 16, 300 18, 301 4, 301 13, 302 6, 302 8, 303 1, 303 1, 303 4, 304 1, 304 2, 304 2, 304 2, 304 3, 304 5, 304 9, 304 11, 304 12, 304 19, 304 19, 304 19, 305 1, 305 9, 305 10, 305 11, 306 2, 306 4, 306 7, 306 17, 306 19, 307 5, 307 6, 307 6, 308 4, 308 4, 308 5, 308 7, 308 7, 308 13, 309 1, 310 1, 310 5, 310 9, 311 7, 311 8, 311 9, 311 10, 311 12, 311 13, 311 14, 311 14, 311 15, 311 16, 311 17, 312 1, 312 2, 312 5, 312 7, 312 9, 312 20, 312 23, 312 26, 312 26, 312 27, 313 2, 313 2, 313 4, 313 6, 313 7, 313 10, 313 16, 313 16, 313 17, 313 19, 313 21, 314 1, 314 6, 314 6, 314 12, 314 16, 314 22, 314 23, 315 1, 315 6, 315 8, 316 1, 316 3, 316 9, 316 9, 316 10, 316 13, 317 2, 317 5, 317 9, 317 9, 318 7, 318 12, 318 13, 318 14, 318 22, 319 1, 319 7, 319 8, 320 4, 320 12, 321 5, 321 4, 321 5, 321 8, 321 14, 322 3, 322 3, 322 8, 323 1, 323 3, 323 8, 323 9, 323 12, 324 3, 324 5, 324 6, 324 7, 324 8, 324 25, 324 29, 324 30, 324 30, 324 32, 324 33, 325 1, 325 9, 325 14, 325 14, 325 14, 325 15, 325 16, 326 1, 326 2, 326 5, 326 6, 327 1, 327 1, 327 3, 327 3, 327 8, 327 9, 327 9, 329 3, 329 8, 329 8, 329 9, 329 10, 330 1, 330 1, 330 4, 330 10, 330 11, 330 12, 330 14, 331 1, 331 6, 331 8, 331 11, 332 1, 333 1, 333 3, 333 14, 333 15, 334 1, 334 2, 334 3, 334 8, 334 9, 334 11, 334 13, 334 16, 335 7, 335 8, 335 11, 335 15, 335 19, 335 20, 335 21, 336 11, 336 12, 337 4, 337 4, 337 6, 337 8, 337 8, 338 7, 338 9, 338 10, 338 10, 338 12, 338 13, 338 14, 340 2, 340 3, 340 8, 340 8, 340 19, 340 23, 340 24, 341 1, 341 2, 341 5, 341 7, 341 9, 341 10, 341 11, 341 11, 341 13, 342 1, 342 3, 342 5, 342 8, 342 9, 342 10, 343 3, 343 3, 343 10, 343 16, 343 17, 343 18, 343 20, 344 2, 345 15, 345 15, 345 18, 345 18, 345 19, 345 20, 346 2, 346 11, 346 11, 347 2, 347 7, 348 2, 348 3, 348 3, 348 5, 348 7, 348 11, 348 13, 348 15, 348 18, 348 22, 349 6, 349 7, 350 7, 350 8, 350 8, 350 9, 350 9, 350 21, 350 22, 350 23, 350 23, 351 8, 351 9, 351 9, 352 1, 352 11, 352 12, 352 13, 353 11, 353 15, 354 5, 355 6, 355 13, 355 14, 355 14, 356 1, 356 5, 356 10, 356 12, 356 13, 356 14, 356 16, 357 2, 358 7, 358 9, 359 1, 360 1, 360 2, 360 12, 361 2, 361 2, 361 3, 361 4, 361 5, 361 15, 361 17, 361 17, 361 22, 361 26, 362 15, 362 16, 363 2, 363 3, 364 1, 364 6, 364 11, 364 25, 364 27, 365 1, 365 2, 365 4, 365 9, 366 2, 366 2, 366 4, 366 5, 366 5, 366 11, 366 18, 366 21, 367 2, 367 3, 367 4, 367 5, 367 11, 367 13, 368 4, 368 14, 368 19, 368 21, 369 3, 369 16, 369 23, 369 24, 370 2, 370 4, 370 4, 370 10, 370 10, 370 11, 370 17, 370 31, 371 3, 371 3, 371 11, 372 5, 372 6, 372 7, 372 7, 373 1, 373 18, 373 19, 373 20, 373 21, 374 1, 374 1, 374 2, 374 7, 374 9, 374 15, 375 4, 375 4, 375 5, 375 6, 375 8, 375 9, 375 15, 375 17, 375 25, 376 3, 376 7, 376 8, 376 8, 376 13, 377 2, 377 2, 377 2, 377 5, 377 11, 377 12, 377 13, 377 14, 377 17, 378 13, 378 16, 379 6, 379 6, 379 9, 379 10, 379 16, 379 16, 379 19, 379 20, 380 1, 380 3, 380 9, 380 14, 381 1, 381 4, 381 8, 381 12, 381 18, 382 3, 382 7, 382 8, 382 19, 382 19, 382 25, 382 31, 382 31, 383 8, 383 11, 385 2, 385 6, 386 2, 386 3, 386 8, 386 11, 387 1, 387 9, 387 12, 388 1, 388 3, 388 8, 388 8, 388 10, 388 10, 388 11, 388 12, 388 14, 388 14, 388 15, 388 18, 388 27, 388 29, 388 30, 388 31, 389 9, 389 9, 390 5, 390 6, 390 8, 390 12, 390 17, 390 23, 390 26, 390 28, 390 35, 390 38, 391 1, 391 9, 391 13, 391 14, 392 3, 392 4, 392 6, 392 14, 392 22, 393 1, 393 6, 393 10, 393 14, 394 1, 394 8, 394 8, 394 10, 394 11, 394 11, 395 8, 395 16, 395 22, 396 10, 396 15, 396 15, 396 16, 397 2, 397 3, 397 3, 397 9, 397 9, 397 10, 397 14, 397 18, 398 1, 398 2, 398 3, 398 5, 398 6, 398 6, 398 10, 398 11, 398 12, 399 4, 399 5, 399 5, 400 2, 400 11, 400 14, 400 17, 401 1, 401 4, 401 5, 401 6, 401 9, 401 11, 401 15, 402 3, 402 6, 402 10, 403 4, 403 4, 403 6, 403 14, 404 3, 404 4, 404 17, 405 1, 405 2, 405 7, 406 3,

406 4, 406 4, 406 4, 406 5, 406 5, 407 1, 409 2, 409 5, 409 5, 409 12, 409 12, 409 13, 410 3, 410 4, 410 7, 410 9, 410 11, 410 13, 410 13, 410 16, 410 17, 410 17, 411 1, 411 7, 411 11, 412 1, 412 2, 412 4, 412 5, 413 1, 413 2, 413 3, 413 4, 413 5, 414 1, 414 2, 414 4, 414 5, 414 8, 414 12, 414 14, 414 14, 414 14, 414 16, 414 17, 415 1, 415 9, 415 12, 415 14, 415 15, 415 15, 415 16, 415 16, 415 21, 415 25, 415 26, 415 30, 415 30, 415 32, 416 1, 416 5, 416 10, 416 16, 416 19, 417 1, 417 1, 417 6, 417 7, 417 8, 417 9, 417 10, 417 11, 417 17, 418 6, 418 10, 418 10, 419 1, 419 7, 419 10, 419 12, 420 6, 420 12, 420 13, 421 1, 422 1, 422 5, 422 7, 423 3, 423 10, 423 10, 423 11, 423 11, 423 12, 423 13, 423 14, 423 16, 423 19, 423 20, 424 13, 424 16, 425 3, 426 7, 426 12, 426 20, 426 20, 426 21, 427 1, 427 2, 427 5, 428 1, 428 3, 428 8, 428 10, 428 12, 428 13, 429 1, 429 10, 430 2, 430 10, 430 11, 430 11, 430 12, 430 15, 430 15, 431 1, 431 4, 431 12, 431 21, 431 21, 431 23, 432 1, 433 5, 433 8, 433 9, 433 9, 433 12, 433 13, 433 14, 434 2, 434 2, 434 12, 436 1, 436 2, 436 3, 437 9, 437 9, 437 10, 437 11, 437 12, 437 16, 438 5, 438 5, 438 11, 439 4, 439 5, 439 13, 439 20, 441 5, 441 6, 441 7, 441 12, 443 11, 443 13, 444 5, 445 5, 445 12, 446 1, 446 1, 447 1, 447 13, 447 13, 448 1, 448 3, 448 12, 449 4, 449 5, 450 3, 451 8, 451 8, 451 10, 452 4, 452 6, 452 8, 452 9, 452 11, 452 13, 452 14, 453 1, 453 3, 453 5, 453 5, 453 5, 453 16, 453 16, 453 18, 454 5, 454 7, 455 2, 455 5, 455 6, 455 7, 455 12, 455 16, 455 19, 455 20, 456 3, 456 3, 456 6, 457 2, 457 6, 458 7, 458 8, 459 1, 459 7, 459 9, 460 1, 460 9, 460 19, 460 19, 460 21, 460 21, 461 3, 461 6, 461 11, 461 11, 463 6, 463 9, 463 11, 463 11, 463 13, 464 4, 464 6, 464 10, 465 2, 465 5, 465 7, 465 8, 466 1, 466 4, 466 4, 466 9, 467 2, 468 6, 469 11, 469 16, 470 9, 470 10, 471 1, 471 9, 471 17, 472 3, 472 6, 473 1, 473 5, 473 5, 473 6, 474 6, 474 10, 474 13, 474 13, 474 15, 474 15, 474 16, 475 2, 475 4, 475 5, 476 9, 477 5, 477 6, 477 7, 477 9, 477 11, 477 12, 477 14, 478 2, 478 7, 478 11, 478 17, 478 18, 479 3, 479 8, 480 2, 480 7, 480 10, 480 11, 480 12, 480 15, 481 9, 481 10, 482 4, 482 5, 483 2, 483 4, 483 8, 483 10, 484 1, 484 3, 485 3, 485 6, 485 12, 486 2, 486 2, 488 6, 488 10, 488 12, 488 15, 489 2, 489 3, 489 3, 489 11, 489 17, 489 17, 489 18, 489 23, 490 2, 490 3, 490 3, 490 10, 490 11, 490 13, 490 12, 490 14, 492 1, 492 4, 492 10, 492 11, 492 12, 492 17, 492 18, 492 20, 492 23, 492 24, 492 25, 492 25, 492 26, 493 7, 493 8, 494 2, 494 4, 494 8, 494 10, 494 12, 494 15, 495 1, 495 8, 495 8, 495 18, 495 20, 495 26, 495 27, 496 1, 496 4, 496 5, 496 6, 496 7, 496 7, 496 9, 496 10, 496 13, 496 20, 496 26, 497 5, 497 5, 497 6, 497 6, 498 3, 498 4, 498 7, 498 7, 498 9, 498 10, 498 10, 498 10, 498 17, 498 18, 498 31, 498 32, 499 1, 499 4, 499 4, 499 7, 499 7, 499 9, 501 3, 501 4, 501 4, 501 5, 501 5, 501 12, 502 1, 502 4, 503 2, 503 5, 503 6, 503 11, 503 11, 503 13, 504 1, 504 2, 504 4, 504 8, 504 9, 504 10, 504 16, 504 17, 505 3, 505 5, 505 5, 505 6, 505 7, 505 9, 505 9, 506 2, 506 8, 507 1, 507 1, 507 2, 508 3, 509 2, 509 2, 509 2, 509 4, 509 5, 510 3, 510 3, 510 4, 510 4, 511 1, 511 4, 511 11, 512 5, 512 12, 512 13, 512 13, 513 1, 513 1, 513 2, 513 3, 514 1, 514 1, 514 3, 514 5, 514 9, 515 1, 515 2, 515 4, 515 4, 515 6, 515 7, 516 1, 516 1, 516 2, 516 3, 517 1, 517 1, 517 3, 517 3, 517 5, 517 8, 517 11, 517 12, 517 13, 517 13, 517 14, 517 21, 518 1, 518 1, 518 4, 518 4, 518 4, 518 10, 518 11, 518 12, 518 17, 519 1, 519 2, 519 4, 519 6, 519 7, 519 7, 519 8, 519 8, 519 9, 519 10, 519 12, 520 4, 520 5, 520 7, 520 8, 520 9, 520 11, 520 12, 520 17, 520 18, 521 1, 521 2, 521 11, 521 12, 521 13, 521 14, 521 17, 522 4, 522 4, 522 4, 522 4, 522 5, 522 5, 522 8, 522 10, 522 11, 522 13, 523 1, 523 6, 523 7, 523 7, 523 10, 523 10, 523 11, 523 11, 523 12, 524 1, 524 5, 524 6, 524 7, 524 10, 524 12, 524 12, 524 14, 525 5, 525 6, 525 6, 525 8, 525 8, 526 5, 526 9, 527 4, 527 10, 527 11, 527 12, 527 13, 527 13, 527 14, 527 16, 527 18, 527 24, 527 25, 527 25, 527 27, 527 28, 527 32, 527 33, 527 36, 528 1, 528 4, 528 11, 529 1, 529 6, 529 11, 529 11, 529 12, 529 13, 529 13, 529 14, 529 15, 529 16, 529 19, 529 20, 529 23, 530 2, 530 10, 530 11, 530 11, 530 11, 530 22, 530 25, 531 5, 531 7, 531 11, 532 7, 534 6, 534 7, 535 6, 535 7, 536 3, 536 3, 536 6, 536 11, 537 1, 537 4, 537 8, 537 13, 537 14, 538 8, 539 5, 539 7, 539 9, 539 10, 540 2, 540 5, 541 3, 541 7, 542 3, 542 5, 542 6, 543 2, 543 4, 543 6, 543 7, 543 7, 543 17, 543 20, 544 4, 544 8, 544 8, 544 15, 545 3, 545 5, 545 6, 545 8, 546 10, 546 12, 546 17, 546 24, 547 2, 547 5, 547 5, 547 6, 547 8, 547 17, 548 2, 548 3, 548 5, 548 9, 549 4, 549 10, 550 2, 550 4, 550 8, 551 1, 551 2, 551 3, 551 4, 551 6, 551 9, 551 10, 551 14, 552 3, 552 4, 552 4, 552 13, 552 15, 552 16, 553 4, 553 5, 553 6, 553 9, 553 9, 553 10, 554 7, 554 8, 554 9, 556 3, 556 3, 556 3, 556 5, 556 9, 556 10, 557 2, 557 4, 557 5, 557 5, 557 7, 558 1, 558 2, 558 8, 558 13, 559 2, 559 9, 559 9, 560 7, 560 9, 560 9, 560 10, 561 2, 561 3, 561 3, 561 5, 561 6, 561 7, 561 7, 563 1, 563 4, 563 5, 563 8, 563 9, 563 10, 563 11, 563 18, 563 18, 563 19, 563 19, 564 1, 564 6, 564 6, 564 7, 564 7, 564 8, 564 14, 564 14, 564 16, 565 2, 565 3, 565 3, 565 5, 565 6, 565 10, 565 10, 566 1, 566 1, 566 3, 566 4, 566 16, **3.255**

à 23 4, 23 8, 29 39, 32 34, 33 29, 51 26, 60 17, 60 34, 66 10, 75 3, 75 16, 76 15, 79 3, 79 19, 89 9, 99 9, 107 8, 110 14, 128 2, 128 12, 131 13, 135 17, 145 12, 151 4, 157 17, 198 17, 199 19, 206 4, 242 10, 257 12, 336 14, 340 9, 340 17, 361 19, 381 5, 381 11, 382 7, 389 9, 392 18, 392 19, 392 19, 392 20, 415 29, 423 17, 481 6, 491 10, 498 9, 502 5, 530 24, 534 2, 534 3, 550 9, 51

à 22 29, 1

Aabet 71 1, 1

ab 1 13, 1 33, 2 5, 2 9, 2 15, 2 17, 2 29, 2 33, 2 40, 2 44, 2 46, 2 51, 2 51, 2 52, 2 53, 3 4, 7 9, 7 9, 8 3, 8 9, 8 10, 8 13, 9 1, 9 3, 9 12, 9 16, 9 16, 9 17, 9 23, 10 2, 10 2, 11 1, 11 5, 12 5, 12 7, 12 9, 12 9, 13 6, 13 7, 13 9, 13 10, 13 11, 13 12, 13 13, 14 5, 14 9, 14 10, 14 12, 14 15, 14 16, 15 2, 15 12, 15 16, 15 17, 15 49, 15 51, 15 54, 16 3, 16 10, 16 13, 16 17, 16 18, 16 21, 16 26, 16 30, 16 33, 16 33, 16 42, 17 14, 17 15, 17 17, 19 4, 19 5, 20 6, 20 7, 20 10, 20 14, 20 14, 20 15, 20 15, 20 15, 20 17, 20 20, 20 26, 20 42, 20 47, 20 47, 20 49, 21 20, 21 32, 21 38, 21 42, 21 42, 21 43, 21 46, 21 53, 21 59, 21 61, 21 64, 21 64, 21 67, 21 68, 21 72, 21 72, 21 78, 21 80, 21 80, 21 81, 22 6, 22 9, 22 16, 22 25, 22 42, 23 6, 23 8, 23 17, 24 4, 24 12, 25 17, 25

20, 25 20, 25 21, 25 25, 25 25, 25 28, 25 28, 25 30, 25 39, 25 39, 25 42, 25 46, 26 2, 26 5, 26 7, 26 15, 26 17, 26 17, 26 21, 26 23, 26 27, 26 36, 26 37, 26 41, 26 62, 27 12, 27 16, 27 19, 28 2, 28 2, 28 4, 28 8, 28 10, 29 12, 29 15, 29 24, 29 31, 29 38, 30 5, 30 7, 30 16, 30 29, 31 13, 32 8, 32 14, 32 37, 32 38, 32 38, 32 47, 32 45, 33 3, 33 6, 33 7, 33 8, 33 12, 33 12, 33 15, 33 31, 33 33, 33 55, 33 45, 33 46, 33 47, 33 48, 33 50, 33 51, 33 53, 34 37, 34 37, 35 33, 35 43, 37 2, 37 2, 37 4, 37 4, 37 6, 37 8, 37 8, 37 10, 37 10, 37 11, 38 5, 38 5, 38 6, 38 8, 38 8, 38 21, 38 21, 39 9, 39 11, 40 4, 40 9, 40 19, 40 29, 40 31, 41 3, 41 6, 41 8, 41 10, 41 12, 41 13, 41 17, 41 18, 41 22, 41 24, 41 29, 42 2, 42 6, 42 6, 42 7, 43 4, 43 17, 43 25, 43 29, 44 9, 44 11, 45 2, 45 4, 45 4, 45 13, 46 5, 46 7, 46 7, 46 8, 46 9, 46 9, 46 20, 46 24, 46 25, 47 3, 47 10, 47 41, 48 33, 49 17, 49 23, 49 28, 49 30, 50 21, 50 23, 50 29, 50 31, 50 36, 50 39, 51 6, 51 10, 51 14, 51 14, 51 22, 51 22, 51 31, 52 11, 52 20, 52 21, 53 25, 53 25, 54 2, 54 2, 54 4, 54 4, 55 1, 55 3, 55 7, 55 15, 55 17, 56 7, 56 8, 56 16, 56 18, 56 29, 56 46, 56 47, 57 17, 57 21, 57 22, 57 45, 57 56, 57 61, 58 11, 58 14, 58 20, 58 20, 58 25, 58 28, 59 11, 59 19, 60 3, 60 8, 60 19, 60 20, 60 28, 60 29, 60 29, 60 32, 61 2, 61 3, 61 26, 61 35, 61 39, 61 39, 61 41, 61 46, 62 13, 62 14, 63 3, 63 12, 63 14, 63 17, 63 17, 63 25, 63 29, 63 36, 63 40, 64 17, 64 23, 65 6, 65 8, 65 12, 65 14, 66 1, 66 15, 67 3, 67 6, 68 30, 68 30, 69 1, 69 2, 69 26, 69 27, 69 45, 69 47, 69 52, 69 57, 69 58, 69 58, 70 6, 70 10, 70 11, 70 13, 70 16, 71 10, 71 12, 71 31, 72 13, 73 5, 73 5, 73 22, 73 22, 73 22, 73 23, 73 29, 73 33, 74 2, 74 5, 74 6, 75 4, 75 9, 75 9, 75 10, 75 18, 75 22, 76 3, 76 9, 76 10, 76 11, 76 11, 76 19, 77 3, 78 4, 78 5, 78 6, 78 14, 78 22, 78 36, 78 41, 78 45, 78 46, 78 48, 78 54, 80 18, 80 19, 81 1, 81 16, 84 16, 84 25, 84 29, 84 34, 85 1, 85 5, 85 6, 85 8, 85 15, 85 12, 85 18, 86 8, 87 2, 87 12, 87 15, 87 15, 87 22, 87 27, 87 27, 88 3, 88 5, 89 2, 89 5, 89 14, 89 18, 90 5, 91 17, 92 18, 93 1, 93 1, 93 2, 93 12, 93 15, 93 16, 93 27, 93 27, 95 2, 95 4, 95 9, 95 9, 95 12, 95 12, 96 15, 96 15, 97 16, 98 1, 98 4, 98 5, 98 11, 98 14, 99 3, 99 4, 99 12, 99 16, 99 20, 100 6, 102 2, 102 2, 102 5, 102 9, 102 14, 102 24, 102 25, 103 1, 103 1, 103 2, 104 4, 104 8, 104 12, 104 16, 104 16, 105 21, 106 7, 106 11, 106 18, 107 4, 107 12, 107 13, 107 13, 108 7, 108 12, 108 14, 108 35, 108 37, 108 38, 109 17, 110 6, 110 11, 110 16, 110 16, 110 18, 110 20, 111 13, 112 7, 112 17, 112 23, 112 23, 113 13, 113 15, 113 18, 113 20, 114 4, 114 5, 115 2, 115 6, 115 10, 115 13, 116 2, 116 4, 116 14, 117 4, 117 5, 117 6, 117 11, 117 17, 118 3, 119 1, 119 16, 120 11, 120 15, 120 19, 120 23, 121 6, 121 11, 121 14, 121 28, 122 6, 122 8, 122 12, 122 17, 122 18, 123 3, 123 9, 123 9, 124 1, 124 8, 125 5, 125 10, 125 11, 126 2, 126 2, 126 3, 127 2, 129 5, 130 7, 131 7, 131 12, 132 3, 134 6, 134 13, 135 15, 135 20, 136 3, 136 12, 136 21, 137 1, 138 5, 138 6, 138 11, 138 29, 138 31, 138 32, 139 10, 140 3, 140 4, 140 10, 141 6, 141 7, 141 9, 141 16, 142 2, 142 3, 142 3, 142 6, 142 8, 143 1, 143 2, 143 5, 143 10, 143 13, 144 2, 146 7, 146 12, 146 13, 146 19, 146 23, 146 47, 147 15, 147 25, 147 26, 147 31, 148 13, 149 3, 149 10, 149 12, 149 15, 149 18, 150 14, 150 17, 151 7, 151 8, 151 10, 151 15, 152 2, 152 7, 152 10, 153 5, 153 14, 153 15, 153 18, 154 4, 154 8, 155 2, 155 6, 155 12, 155 18, 156 17, 156 18, 157 21, 158 3, 159 12, 159 14, 159 15, 160 13, 161 16, 164 16, 164 21, 165 14, 165 19, 165 26, 165 32, 166 5, 166 12, 166 15, 167 13, 167 17, 168 23, 169 1, 169 5, 169 5, 169 22, 169 24, 171 9, 171 14, 172 3, 172 3, 172 10, 173 4, 173 4, 174 1, 174 10, 174 12, 174 30, 176 17, 177 9, 178 9, 179 3, 179 4, 179 4, 179 11, 179 12, 179 13, 179 22, 180 1, 180 3, 180 6, 180 7, 180 13, 182 1, 182 11, 183 5, 184 14, 184 16, 184 16, 184 25, 184 31, 184 31, 184 36, 184 39, 184 40, 186 3, 186 3, 186 4, 186 5, 189 5, 189 15, 190 1, 190 2, 190 11, 190 14, 191 11, 191 15, 192 4, 193 5, 193 6, 193 9, 193 9, 193 17, 194 20, 196 5, 197 2, 197 6, 197 6, 197 15, 197 16, 197 17, 198 1, 198 7, 198 14, 199 2, 199 9, 199 23, 200 1, 200 11, 200 12, 200 13, 200 14, 201 12, 201 13, 202 1, 202 3, 202 3, 202 5, 203 3, 203 4, 203 15, 204 6, 206 13, 206 25, 206 29, 206 30, 206 34, 207 6, 208 1, 208 1, 208 6, 208 7, 208 10, 208 20, 210 1, 210 9, 210 14, 210 17, 211 3, 211 4, 211 9, 212 4, 212 4, 212 4, 213 13, 213 15, 213 20, 214 4, 214 17, 214 19, 215 10, 216 9, 217 5, 217 9, 217 14, 217 14, 217 19, 218 4, 219 4, 219 6, 219 6, 219 23, 219 23, 219 26, 219 26, 219 28, 219 28, 219 29, 219 32, 219 32, 220 16, 220 23, 220 25, 220 27, 221 15, 221 18, 222 6, 222 11, 222 13, 223 4, 223 12, 223 13, 223 17, 224 2, 225 1, 225 2, 225 13, 225 17, 225 18, 226 9, 226 15, 227 1, 227 22, 227 26, 228 2, 229 9, 229 12, 229 14, 230 10, 231 12, 232 16, 233 11, 234 12, 234 17, 235 1, 235 1, 235 2, 235 3, 236 2, 236 9, 236 12, 236 18, 236 19, 236 24, 236 30, 236 40, 237 1, 237 2, 237 8, 237 13, 237 20, 237 26, 238 2, 238 8, 239 2, 239 6, 239 13, 240 6, 240 6, 240 8, 241 9, 241 9, 241 16, 241 16, 241 20, 242 5, 243 3, 243 5, 243 6, 243 26, 244 3, 244 4, 244 8, 244 12, 245 2, 245 2, 245 12, 245 14, 245 16, 246 1, 246 2, 246 4, 246 5, 246 5, 246 12, 247 1, 247 2, 247 2, 247 7, 247 7, 248 1, 248 8, 248 11, 249 13, 249 15, 249 16, 250 2, 250 2, 250 5, 250 6, 250 6, 250 16, 251 1, 251 1, 251 2, 251 5, 251 5, 251 7, 251 8, 251 12, 252 1, 252 2, 252 3, 252 6, 253 4, 254 3, 254 4, 254 6, 254 12, 254 12, 254 13, 254 14, 254 17, 255 5, 255 10, 256 10, 257 9, 258 1, 258 5, 258 10, 259 4, 260 1, 260 2, 260 3, 260 5, 261 4, 263 1, 264 6, 265 1, 265 6, 265 7, 265 8, 265 12, 265 12, 265 22, 266 2, 266 7, 266 10, 266 13, 266 15, 266 17, 267 4, 268 1, 268 11, 271 4, 272 9, 272 11, 273 4, 273 8, 274 2, 274 2, 274 23, 275 12, 277 2, 277 3, 277 4, 277 5, 277 16, 277 17, 277 23, 278 7, 278 12, 278 13, 279 6, 279 9, 279 10, 280 2, 280 10, 280 11, 280 11, 283 1, 283 2, 283 3, 284 2, 284 3, 284 3, 287 1, 290 2, 292 2, 292 2, 292 15, 293 12, 293 13, 295 7, 295 7, 295 7, 295 12, 296 8, 296 9, 296 11, 296 13, 297 10, 297 14, 298 7, 298 7, 298 8, 298 8, 299 3, 299 3, 300 2, 301 1, 301 14, 302 10, 304 1, 304 15, 304 20, 305 8, 306 20, 307 1, 307 4, 307 6, 307 8, 307 17, 307 17, 307 22, 308 1, 308 12, 308 15, 309 3, 309 6, 310 7, 311 2, 311 2, 311 10, 311 17, 313 2, 313 10, 313 11, 313 18, 313 18, 314 3, 314 5, 314 9, 314 12, 314 13, 314 17, 314 20, 315 7, 315 7, 316 8, 317 6, 317 8, 317 10, 317 11, 317 12, 317 16, 318 4, 318 6, 318 10, 318 21, 319 4, 319 9, 320 1, 320 2, 320 2, 320 6, 320

6, 322 6, 323 3, 323 3, 323 7, 324 10, 324 22, 324 31, 324 33, 325 6, 325 6, 325 9, 325 9, 325 12, 326 1, 327 4, 327 5, 327 6, 327 7, 329 3, 329 7, 330 6, 330 7, 333 2, 333 5, 333 6, 333 7, 333 13, 334 4, 334 5, 334 12, 334 15, 334 19, 335 5, 335 6, 335 11, 335 12, 336 3, 336 3, 336 4, 336 9, 337 7, 337 14, 338 5, 339 2, 339 12, 339 13, 339 13, 339 16, 339 17, 339 20, 340 2, 340 6, 340 7, 340 10, 340 13, 340 18, 342 1, 343 2, 343 5, 343 5, 343 12, 343 12, 343 14, 343 18, 343 19, 345 3, 345 5, 345 6, 345 6, 345 7, 345 10, 345 11, 345 11, 345 17, 345 18, 345 19, 345 19, 346 9, 346 12, 346 14, 346 14, 346 15, 347 8, 348 10, 348 12, 348 16, 348 18, 350 3, 350 24, 352 8, 352 10, 353 10, 354 1, 355 3, 355 11, 355 12, 356 6, 356 11, 356 14, 356 15, 357 6, 358 3, 359 4, 359 4, 360 5, 360 7, 360 13, 361 29, 362 1, 362 3, 362 14, 362 16, 364 7, 364 19, 364 19, 364 28, 364 31, 364 31, 364 32, 365 14, 365 15, 367 8, 367 8, 367 13, 367 14, 367 14, 368 13, 368 14, 369 1, 369 5, 370 7, 371 2, 371 3, 371 6, 371 14, 371 14, 372 7, 373 3, 373 4, 373 18, 374 3, 374 5, 374 6, 374 10, 375 20, 375 20, 375 21, 375 27, 375 29, 376 2, 376 6, 376 12, 377 3, 377 8, 378 4, 378 11, 378 13, 378 14, 378 18, 379 10, 380 2, 380 3, 380 4, 380 13, 380 17, 381 6, 382 17, 382 31, 383 8, 384 11, 386 3, 386 4, 388 13, 388 26, 389 4, 392 24, 393 2, 393 4, 393 4, 393 10, 393 15, 394 3, 396 7, 396 10, 398 4, 398 10, 398 14, 398 14, 399 4, 399 4, 400 8, 400 16, 401 4, 401 7, 401 12, 401 16, 404 1, 404 8, 404 9, 404 16, 405 3, 406 1, 406 5, 406 9, 407 10, 407 14, 408 1, 410 4, 410 7, 410 8, 411 1, 411 4, 411 10, 411 11, 411 12, 412 1, 412 4, 414 4, 414 6, 414 6, 414 18, 415 19, 416 1, 416 2, 416 2, 416 3, 416 6, 416 10, 416 12, 416 20, 416 21, 417 11, 417 12, 418 1, 418 2, 418 4, 418 12, 419 9, 419 11, 420 2, 420 9, 420 10, 423 4, 424 6, 424 7, 424 11, 424 13, 424 17, 425 1, 425 18, 426 5, 426 9, 426 10, 426 16, 427 2, 429 2, 429 3, 429 15, 430 2, 430 7, 430 16, 430 17, 430 18, 430 18, 430 4, 431 5, 431 13, 431 23, 432 1, 432 2, 432 2, 432 3, 432 5, 432 5, 432 10, 432 11, 432 11, 433 2, 433 4, 433 6, 434 2, 435 1, 435 3, 435 3, 436 1, 436 1, 436 2, 436 11, 437 12, 437 14, 437 15, 437 15, 437 19, 437 20, 437 22, 437 23, 438 7, 438 8, 438 12, 438 12, 439 8, 439 10, 440 1, 440 9, 440 13, 442 1, 443 1, 443 2, 444 6, 445 2, 445 2, 446 9, 446 12, 447 6, 449 5, 451 3, 451 4, 451 5, 451 6, 451 6, 451 6, 451 15, 451 19, 452 3, 452 6, 454 2, 454 11, 455 18, 456 3, 456 4, 456 5, 459 1, 459 2, 460 11, 460 12, 460 14, 461 1, 461 3, 461 5, 461 12, 461 12, 463 8, 464 7, 466 5, 467 3, 467 4, 467 10, 469 2, 469 2, 469 3, 469 12, 470 4, 470 5, 470 12, 470 13, 470 13, 470 13, 471 1, 471 1, 471 2, 471 6, 472 6, 474 8, 474 16, 474 17, 474 18, 475 5, 476 4, 477 4, 478 8, 478 9, 478 11, 478 13, 478 17, 479 2, 479 4, 480 4, 480 15, 481 2, 481 3, 481 4, 481 4, 482 1, 482 6, 483 4, 483 4, 483 8, 483 9, 485 2, 487 9, 487 10, 488 1, 488 2, 488 3, 488 3, 488 18, 489 4, 489 5, 489 7, 489 11, 490 14, 491 2, 491 4, 491 11, 491 14, 491 15, 491 15, 491 17, 493 9, 493 11, 494 1, 494 10, 494 14, 495 5, 495 6, 496 4, 496 5, 496 9, 496 9, 497 3, 497 5, 497 6, 497 8, 498 1, 498 16, 498 17, 498 31, 499 4, 499 5, 499 6, 499 7, 501 2, 501 6, 501 14, 502 1, 502 2, 503 3, 503 4, 503 8, 503 9, 504 12, 504 13, 505 2, 505 8, 506 3, 506 4, 506 4, 507 1, 507 6, 507 7, 508 4, 508 5, 509 7, 509 9, 509 10, 510 4, 511 11, 511 12, 512 7, 512 7, 513 3, 513 5, 513 7, 514 10, 515 5, 517 13, 517 23, 518 6, 518 9, 518 19, 520 9, 520 12, 521 2, 521 3, 521 3, 521 13, 522 16, 522 16, 522 18, 523 3, 523 13, 524 14, 525 7, 526 2, 526 2, 526 8, 526 8, 527 1, 527 23, 527 23, 529 2, 529 10, 530 1, 530 2, 531 20, 531 20, 534 5, 535 1, 535 7, 536 8, 536 9, 536 11, 536 4, 538 10, 542 4, 544 3, 544 20, 545 11, 546 2, 546 16, 546 17, 546 23, 546 24, 547 10, 547 11, 547 11, 548 1, 550 12, 550 12, 551 8, 552 9, 552 17, 552 17, 553 1, 553 7, 553 9, 554 5, 554 11, 556 8, 558 8, 559 1, 559 7, 559 9, 559 11, 560 2, 560 4, 560 4, 560 4, 560 6, 560 13, 560 13, 560 15, 562 1, 562 10, 563 4, 563 15, 563 17, 563 17, 564 13, 565 13, 565 13, **1.594**

abans 79 33, 84 37, 135 9, 227 7, 361 10, 378 3, 522 1, 565 4, **8**

abast 130 15, 1

abastava 551 6, **1**

abat 52 26, 53 26, 54 1, 78 28, 380 5, 381 19, 503 8, 7

abats 11 4, 47 39, 49 41, 528 8, **4**

abbat 546 14, 566 11, **2**

abdós 5 8, 92 7, 92 7, 114 17, 127 3, 146 12, 146 27, 146 38, 146 42, 146 45, 168 3, 168 9, 404 7, 436 7, 439 7, 475 5, **16**

abdosos 146 33, **1**

abdues 1 4, 17 4, 245 16, **3**

abeliren 22 16, **1**

Abenbaçol 371 8, **1**

Abenferri 318 3, 318 12, 319 1, 321 5, 325 1, **5**

Abenhut 423 21, **1**

Abetíbassol 371 4, **1**

abeuràs 73 25, **1**

abeuraven 67 6, **1**

àbit 565 11, **1**

abneget 1 47, **1**

Abohchie 85 2, **1**

Abolcàcim 353 1, **1**

Abolçàçim 351 3, **1**

Abolcàsim 350 2, **1**

Abolcasin 352 8, **1**

abonançada 57 4, **1**

abonçam 138 17, **1**

abraçar 166 15, 224 9, 272 8, **3**

abraçat 15 35, 41 26, 60 30, **3**

abraçats 26 4, 85 4, 451 18, **3**

Abraim 558 6, **1**

abrassà 26 61, 494 10, **2**

abrassats 172 11, **1**

abreugem 408 16, **1**

abreujar 398 12, **1**

absència 564 11, **1**

abstenir 168 19, **1**

Abuamalet 279 1, **1**

Abuceit 136 3, **1**

Abuceyt 137 12, 276 3, **2**

Abuçeyt 25 45, **1**

Abulhamalet 282 2, **1**

Abulphamalet 272 4, 272 17, 272 19, 274 1, 277 4, **5**

Abuzeit 25 18, **1**

ac 497 4, **1**

acabada 151 9, 196 12, 204 6, 381 11, **4**

acabades 277 9, **1**

acabam 124 7, 251 11, **2**

acabament 48 13, 272 8, 337 6, 527 24, 527 25, 527 25, **6**

acaban 373 15, **1**

acabar 20 50, 30 7, 40 7, 42 27, 105 27, 121 26, 166 19, 196 11, 199 3, 199 33, 211 8, 233 5, 233 13, 240 4, 240 7, 242 28, 288 16, 328 5, 370 25, 370 26, 384 10, 388 22, 401 15, 483 7, 493 6, 519 11, 519 13, 544 20, 545 1, **29**

acabarem 519 15, **1**

acabarets 54 7, 146 23, 146 30, 373 16, **4**

acabaria 417 18, **1**

acabariem 213 8, 429 9, **2**

acabàs 166 20, 384 9, **2**

acabàssem 443 6, **1**

acabat 45 11, 165 21, 165 22, 245 4, 354 5, 360 1, 378 1, 566 16, **8**

acabàvets 195 7, **1**

acabets 43 23, **1**

acadaren 91 24, **1**

Açagra 15 48, 22 4, 131 12, 153 9, 157 6, 186 4, 208 11, 208 16, 230 14, 263 2, 281 9, 281 15, 286 18, 287 4, 295 13, 364 4, **16**

accabat 373 11, **1**

accuylir 219 30, **1**

Acde 489 22, **1**

açembles 32 41, **1**

Aceyt 136 3, **1**

Açeyt 137 12, **1**

ach 4 15, 17 11, 17 11, 20 15, 26 30, 26 1, 29 2, 30 9, 34 5, 34 6, 44 19, 48 21, 49 37, 51 18, 55 21, 55 25, 57 27, 61 39, 73 30, 78 7, 85 4, 85 13, 92 3, 92 5, 99 5, 103 13, 106 13, 141 1, 161 3, 161 19, 171 9, 171 11, 173 5, 176 9, 176 10, 189 2, 194 15, 196 6, 214 2, 218 23, 223 8, 223 28, 238 1, 242 4, 270 1, 291 4, 293 15, 303 3, 311 11, 318 7, 339 6, 339 6, 351 7, 358 5, 368 19, 372 7, 381 11, 381 15, 404 4, 434 9, 461 10, 462 6, 477 4, 494 10, 501 13, 513 3, 531 1, 539 2, 549 6, 553 10, **70**

ací 24 10, 63 42, 157 18, 292 17, 356 13, 392 19, 481 2, 527 26, 532 4, **9**

açí 22 8, 33 23, 33 24, 63 35, 227 26, 491 16, **6**

aclí 21 49, **1**

aclò 20 33, 564 8, **2**

Açnar 9 5, 9 9, **2**

Açnares 393 6, **1**

açò 1 6, 1 17, 2 28, 5 25, 7 17, 7 18, 9 23, 9 26, 10 1, 14 18, 15 25, 16 38, 18 11, 20 43, 20 46, 21 1, 21 10, 21 18, 21 29, 21 52, 21 62, 21 64, 21 68, 21 68, 21 73, 21 82, 22 7, 22 10, 22 16, 22 30, 22 36, 22 42, 23 6, 23 14, 24 7, 25 1, 25 6, 25 28, 25 44, 25 62, 26 1, 26 12, 26 15, 26 44, 27 5, 28 3, 28 14, 30 9, 31 23, 31 25, 32 1, 32 6, 32 11, 32 22, 32 25, 33 1, 33 34, 33 47, 33 48, 33 51, 33 58, 34 35, 34 37, 35 6, 35 7, 35 33, 35 34, 38 24, 40 15, 40 19, 40 30, 43 21, 45 6, 46 21, 46 22, 48 5, 48 38, 49 10, 49 21, 49 24, 51 14, 52 1, 52 5, 52 7, 52 8, 52 21, 53 18, 53 23, 55 10, 55 11, 56 35, 57 1, 57 4, 59 13, 59 21, 60 15, 60 38, 61 46, 62 14, 63 4, 64 2, 66 11, 66 15, 67 18, 70 9, 70 11, 71 1, 71 4, 71 16, 71 19, 73 30, 74 1, 74 10, 74 12, 74 25, 75 12, 76 1, 76 21, 77 1, 77 14, 77 21, 78 1, 78 2, 78 23, 78 40, 79 32, 82 17, 84 5, 84 21, 84 29, 87 20, 89 1, 89 9, 89 20, 90 4, 90 6, 91 5, 91 6, 91 14, 91 17, 95 26, 96 5, 96 6, 96 18, 97 9, 97 20, 97 23, 100 22, 101 11, 102 17, 102 20, 105 13, 106 1, 108 6, 108 29, 112 29, 113 20, 114 13, 114 16, 117 9, 119 6, 120 21, 120 22, 120 23, 120 25, 121 19, 125 11, 131 1, 135 17, 136 21, 138 9, 138 14, 138 18, 139 11, 141 1, 141 12, 142 4, 143 1, 143 8, 145 2, 146 16, 146 32, 146 37, 146 45, 147 4, 147 22, 148 12, 149 25, 150 9, 150 19, 151 1, 151 11, 152 10, 153 7, 153 15, 154 13, 158 6, 159 6, 162 1, 162 9, 165 2, 165 31, 166 1, 166 5, 166 20, 167 3, 169 13, 169 14, 170 9, 172 13, 175 9, 176 4, 177 10, 178 7, 178 9, 183 1, 189 15, 190 1, 191 17, 193 1, 195 1, 197 4, 197 9, 197 12, 199 19, 199 29, 205 1, 207 12, 208 17, 209 1–, 213 13, 213 20, 218 9, 218 11, 219 1, 220 1, 220 12, 221 1, 222 1, 222 15, 223 16, 223 24, 223 28, 226 7, 227 16, 227 29, 227 31, 227 33, 231 21, 232 9, 233 10, 233 13, 236 15, 236 26, 239 29, 240 1, 241 2, 241 13, 242 6, 242 13, 242 15, 244 1, 244 7, 246 15, 247 1, 248 6, 250 13, 251 12, 261 3, 262 1, 267 3, 268 11, 272 8, 274 13, 274 21, 274 23, 275 5, 275 17, 276 1, 276 5, 276 5, 276 6, 276 17, 276 24, 277 14, 277 26, 278 11, 278 19, 279 5, 280 2, 281 1, 281 21, 283 5, 284 1, 286 16, 286 19, 287 5, 288 1, 288 4, 288 17, 291 9, 295 8, 295 10, 296 21, 296 27, 296 28, 299 6, 300 6, 300 18, 301 5, 305 4, 306 11, 306 18, 307 1, 308 1, 309 4, 311 11, 312 7, 312 8, 312 11, 312 12, 312 15, 312 25, 313 6, 313 11, 317 17, 318 4, 318 7, 318 11, 318 22, 319 7, 321 12, 324 28, 324 32, 324 33, 325 1, 325 7, 325 16, 328 1, 331 1, 333 9, 333 11, 333 13, 334 15, 335 12, 335 17, 336 9, 336 18, 336 18, 338 1, 338 7, 338 8, 338 16, 339 18, 340 24, 341 14, 342 8, 346 7, 346 12, 346 14, 347 10, 348 1, 348 7, 350 23, 350 24, 352 1, 352 3, 352 10, 352 14, 359 1, 360 1, 361 22, 362 15, 364 33, 365 11, 366 1, 366 9, 367 1, 368 1, 369 5, 369 9, 371 1, 373 11, 373 15, 374 1, 375 7, 375 27, 376 14, 378 9, 378 18, 381 10, 381 16, 381 19, 382 1, 383 5, 383 11, 385 4, 387 2, 388 11, 388 27, 388 30, 389 14, 389 16, 390 1, 390 2, 390 4, 390 29, 390 35, 391 1, 392 11, 393 7, 393 12, 395 5, 396 17, 397 19, 398 12, 400 13, 401 14, 402 7, 403 11, 403 14, 404 16, 406 1, 409 11, 411 5, 414 15, 417 9, 419 1, 419 9, 422 1, 424 5, 427 8, 430 18, 433 3, 437 19, 438 3, 441 1, 441 4, 441 9, 445 14, 448 1, 448 9, 449 3, 451 18, 452 9, 453 1, 454 9, 455 17, 456 1, 457 1, 458 4, 459 1, 460 20, 465 6, 466 1, 466 7, 466 11, 467 2, 468 1, 471 9, 471 15, 474 1, 474 7, 477 9, 478 17, 479 1, 479 11, 483 1, 483 3, 485 12, 487 5, 489 2, 491 4, 491 15, 492 3, 492 28, 495 1, 495 22, 496 24, 503 5, 506 1, 508 6, 509 11, 510 1, 511 10, 512 1, 514 10, 515 4, 516 1, 516 5, 517 7, 517 22, 518 10, 518 13, 520 8, 521 8, 527 3, 527 10, 527 17, 527 32, 529 16, 530 8, 532 5, 532 7, 533 1, 534 1, 534 6, 535 1, 538 10, 541 1, 542 1, 542 11, 543 7, 544 13, 544 16, 544 18, 545 9, 546 11, 546 21, 549 1, 549 9, 550 15, 551 5, 552 14, 553 9, 554 8, 555 1, 555 8, 556 14, 558 7, 561 1, 562 11, 562 14, 562 15, 563 8, 564 1, 565 4, 537

acometre 373 7, **1**

acompanyat 169 11, **1**

aconseguí 56 38, **1**

aconseguir 65 16, 66 2, 174 27, 260 7, 428 11, 462 1, **6**

aconseguiren 134 5, 557 6, **2**

aconseylar 492 5, **1**

aconseylaren 165 19, **1**

aconseylaria 165 18, **1**

aconseylat 12 12, 129 3, **2**

aconseylava 34 9, **1**

aconsich 50 8, **1**

acordà 234 13, **1**

acordada 180 9, **1**

acordades 2 4, **1**

acordam 82 5, 93 1, 100 10, 101 11, 102 17, 153 2, 187 2, 208 1, 268 1, 320 9, 320 11, 338 8, 345 10, **13**

acordar 31 28, 49 6, 101 5, 133 13, 136 25, 195 2, 232 26, 236 34, 286 16, 286 19, 309 10, 361 5, 391 5, 391 8, 414 15, 441 11, 441 11, 464 7, **18**

acordarà 49 18, **1**

acordarem 101 10, **1**

acordaren 10 18, 49 21, 49 37, 54 13, 195 3, 231 4, 236 12, 261 21, 267 1, 383 16, 452 17, **11**

acordaria 141 1, 150 10, 452 9, 512 1, 512 3, **5**

acordarie 308 16, **1**

acordariem 33 49, 100 14, 123 3, 140 3, 154 14, 278 11, 307 11, 309 5, 345 9, 420 3, 515 3, **11**

acordarien 119 16, 165 1, 292 18, 329 11, 352 13, 383 6, 385 3, 390 3, 392 31, 406 15, 408 13, 441 9, 445 16, 492 28, **14**

acordàs 1 33, **1**

acordàssem 42 24, **1**

acordassen 366 16, 383 15, 390 34, 448 12, 452 3, **5**

acordat 50 3, 57 18, 58 2, 63 10, 100 12, 129 3, 131 11, 137 2, 195 4, 232 27, 232 32, 278 4, 420 1, 491 14, **14**

acordats 133 12, 231 5, 240 8, 392 3, **4**

acordaven 48 23, 165 2, 439 20, **3**

acorden 50 9, 382 16, **2**

acorrats 155 1, **1**

acorre 172 8, **1**

acorredors 244 10, **1**

acorreguès 370 18, **1**

acorreguéssem 503 12, 530 13, **2**

acorreguessen 170 14, 191 10, 456 2, 456 7, **4**

acorregut 29 4, 102 12, 177 2, **3**

acorreguts 102 19, 170 15, **2**

acorren 170 18, **1**

acórrer 16 38, 29 22, 29 35, 41 22, 108 34, 108 37, 109 18, 172 4, 173 9, 180 24, 206 34, 223 14, 252 10, 264 22, 555 9, **15**

acorrerlem 105 35, **1**

acorria 156 22, **1**

acorrien 545 5, **1**

acorrien 492 25. 1
acorriment 368 10. 1
acort 2 43. 10 17. 13 3. 15 13. 25 17. 27 23. 29 5. 31 27. 31 29. 34 39. 35 1. 35 9. 35 34. 35 35. 35 36. 42 18. 46 2. 47 37. 49 17. 49 19. 56 19. 61 39. 81 2. 93 8. 94 6. 94 13. 100 1. 112 8. 114 12. 115 8. 120 1. 121 20. 123 6. 125 8. 131 10. 134 11. 140 5. 141 1. 145 1. 153 16. 155 1. 163 9. 167 7. 177 13. 178 1. 180 25. 192 7. 192 8. 203 1. 233 1. 255 4. 256 1. 261 1. 271 7. 277 24. 291 6. 292 20. 308 17. 311 4. 335 5. 335 7. 335 18. 337 1. 338 3. 345 22. 353 10. 353 12. 368 7. 382 2. 383 6. 388 31. 391 6. 398 3. 406 15. 428 7. 439 10. 460 2. 456 1. 492 4. 493 5. 504 10. 517 7. 518 5. 543 20. 545 7. 556 10. **86**
acosta 356 12. 1
acostà 42 8. 65 18. 69 29. 133 15. 135 9. 135 12. 135 17. 207 12. 224 6. 260 10. 313 19. 340 8. 356 13. 361 4. 478 7. **15**
acostam 84 6. 266 9. 314 18. 451 10. 4
acostament 31 14. 1
acostan 84 18. 1
acostar 26 28. 129 14. 221 18. 401 13. 402 9. 5
acostaren 15 53. 191 15. 262 7. 294 8. 485 3. 5
acostarem 118 12. 1
acostàs 81 9. 265 11. 2
acostàssem 30 12. 112 13. 250 17. 311 9. 356 6. 5
acostassen 40 27. 1
acostat 214 16. 1
acostats 76 7. 221 13. 313 17. 403 6. 4
acostava 82 26. 356 14. 2
acostàvem 255 3. 1
acostaven 82 30. 156 6. 176 17. 260 7. 260 9. 5
Acre 488 6. 495 5. 531 8. 533 3. 4
Açuer 393 3. 1
aculim 34 6. 1
aculir 510 2. 1
acunydat 401 7. 548 8. 2
acunydava 458 6. 1
acusaren 500 4. 1
acustumat 165 12. 440 7. 525 4. 3
acuyll 15 51. 26 41. 2
acuylien 30 29. 1
acuylim 520 10. 1
acuylir 107 12. 219 33. 226 16. 343 9. 474 15. 499 25. 522 3. 7
acuyliren 107 3. 210 11. 317 6. 3
acuylissen 20 42. 403 3. 2
acuyllt 501 10. 501 11. 501 12. 3
acuyllí 138 16. 1
acuyndaments 545 3. 1
ad 8 5. 527 16. 2
adalil 187 15. 323 6. 434 8. 434 11. 4
adalill 99 22. 99 26. 183 7. 434 12. 4
adalils 98 5. 99 2. 155 24. 225 3. 454 1. 5
adargues 85 6. 1
adés 32 25. 32 27. 43 34. 43 35. 68 6. 69 51. 135 15. 160 4. 176 3. 191 11. 191 11. 195 2. 246 16. 251 8. 312 2. 531 6. 531 9. 532 17. **18**
adob 276 6. 1
adobades 274 6. 1
adoban 343 4. 1
adobar 32 24. 48 26. 183 3. 335 9. 337 12. 348 3. 395 12. 395 17. 415 26. 439 4. 496 17. 496 21. 552 18. 13
adobarà 518 10. 1
adobariem 383 11. 395 15. 396 13. 3
adobàs 275 13. 344 3. 2
adobàssem 303 5. 383 7. 2
adobassen 162 11. 517 22. 2
adobat 67 10. 73 13. 88 6. 248 5. 4
adobats 138 20. 150 5. 159 11. 3
adoben 194 25. 416 22. 2
adop 25 49. 1
adormim 61 35. 237 5. 2
adreçar 526 7. 1
aduen 41 11. 1
aduguessen 104 6. 1
aduhien 201 19. 1
aduit 214 8. 1
aduits 112 25. 1
adur 48 13. 104 7. 159 5. 195 10. 212 9. 5
adurem 415 29. 1
aduria 78 46. 1
adurien 71 4. 1
adurmir 82 28. 82 29. 2
adux 71 13. 71 16. 104 17. 521 4. 4
aduxem 69 18. 1
aduxeren 10 14. 32 37. 70 18. 111 11. 176 10. 216 12. 342 4. 397 3. 419 4. 9
aduxés 340 22. 422 2. 2
aduxéssem 245 5. 1
aduxessen 69 40. 69 42. 219 21. 3
aduxa 150 12. 182 5. 182 6. 182 8. 217 7. 5
aduyem 69 4. 71 14. 182 12. 230 4. 266 17. 5
aduyen 69 43. 69 45. 115 7. 134 16. 195 16. 227 1. 258 18. 439 23. 8
aduyt 416 11. 536 4. 2
aduyta 35 32. 36 21. 174 19. 527 7. 4
aduytes 132 5. 245 7. 2
aduyts 68 18. 224 17. 355 15. 492 26. 4
aduyx 1 11. 189 3. 2
aduyxeren 38 25. 174 16. 184 5. 184 13. 225 3. 5
aduyxessen 340 3. 1
aenant 3 1. 5 31. 15 53. 16 3. 38 5. 61 44. 65 7. 67 7. 67 24. 80 1. 81 10. 95 17. 131 11. 149 6. 150 5. 163 8. 175 1. 181 6. 192 3. 208 5. 223 18. 226 6. 228 14. 233 10. 269 3. 271 1. 271 11. 280 13. 285 1. 292 15. 312 18. 313 1. 315 8. 316 1. 333 1. 353 1. 376 5. 378 1. 384 2. 390 26. 420 4. 428 5. 461 9. 461 10. 462 1. 462 4. 488 14. 488 20. 527 6. 528 1. 528 2. 537 9. 539 1. 559 10. 560 3. 55
aesmam 258 8. 1
aesmaven 264 5. 1
aestmam 213 24. 258 10. 2
aestman 94 3. 1
aestmat 321 2. 1
aestmats 390 22. 1
aestmàvem 227 12. 1
aestmaven 94 2. 1
afaenats 505 5. 1
afayçonava 47 15. 1
afés 361 5. 1
affanyada 555 5. 1
affayçonà 356 9. 1
affers 48 27. 149 10. 383 4. 521 15. 521 16. 525 8. 554 8. 555 8. 8
affinat 367 5. 1
affiylets 139 15. 1
affolaren 463 2. 1
affolàssem 239 34. 1
affolassen 441 9. 1
affranquitiem 254 14. 1
afinades 233 12. 1
afiylava 142 13. 1
afiyllar 139 15. 1
aflaquén 80 24. 1
aflaquida 209 8. 1
afolar 415 32. 1
afolarien 228 11. 1
afolat 165 29. 1
afolats 491 9. 491 11. 2
afolaven 71 15. 1
ager 230 26. 431 39. 498 39. 3
Aget 43 15. 43 19. 43 35. 44 3. 44 12. 269 5. 272 15. 281 23. 8
aggués sem 25 8. 1
Agnes 4 3. 4 17. 2
agora 407 5. 1
agost 312 15. 481 10. 501 3. 531 10. 4
agradosament 553 4. 1
Agreda 18 14. 491 8. 494 9. 494 11. 4
Agrement 45 14. 1
Agrement 45 1. 45 3. 45 4. 45 5. 45 10. 45 13. 45 15. 47
agren 10 17. 20 50. 21 23. 41 7. 60 15. 85 11. 186 5. 265 13. 267 6. 291 6. 368 14. 410 16. 421 2. 470 2. 525 4. **15**
agrenjat 561 1. 1
aguayt 503 3. 504 6. 2
agué 4 4. 242 2. 2
aguem 24 7. 28 20. 30 27. 31 7. 31 26. 35 10. 35 35. 40 4. 47 23. 47 37. 56 17. 56 26. 57 4. 67 18. 74 3. 104 2. 105 13. 108 1. 109 1. 110 7. 112 9. 116 4. 124 1. 134 19. 138 14. 153 15. 161 13. 178 10. 180 5. 185 10. 205 4. 208 6. 213 1. 213 16. 251 10. 253 2. 270 1. 291 7. 312 26. 360 16. 364 10. 422 8. 471 3. **43**
aguéran 126 4. 1
aguérem 22 41. 1
agueren 218 5. 253 3. 336 11. 3
agués 21 17. 121 11. 162 7. 213 25. 415 14. 497 9. 498 6. 511 6. 8
Agües 26 18. 349 4. 2
aguéssem 25 17. 25 41. 149 6. 159 17. 166 24. 174 33. 205 4. 206 4. 206 9. 206 25. 230 15. 321 11. 350 20. 352 5. 381 24. 396 6. 437 17. 437 20. 473 7. 548 3. **20**
aguessen 128 12. 189 11. 442 5. 3
aguiar 55 20. 91 16. 122 5. 505 3. 4
aguiarien 42 28. 1
aguiàssem 95 11. 122 4. 2
aguiat 497 6. 1
Aguiló 204 5. 204 10. 2
Aguiló 204 2. 204 11. 219 31. 220 8. 222 2. 222 7. 223 6. 226 17. 235 5. 255

8, 295 6, 295 7, 306 2, 306 6. **14**
aguisó 88 2, 125 10. **2**
aguisada 542 2. **1**
aguisam 73 12, 343 5, 443 1. **3**
aguisar 161 15, 166 27. **2**
aguisaria 75 9. **1**
aguisariem 437 13. **1**
aguisarien 42 24. **1**
aguisàs 375 25. **1**
aguisat 166 29, 171 11, 233 8, 375 27, 463 3. **5**
aguisats 150 4, 150 6. **2**
aguisets 146 29. **1**
aguitzarà 373 6. **1**
aguitzat 451 2. **1**
agut 124 1, 318 14. **2**
Ahé 60 24. **1**
ahina 206 16. **1**
ahirat 275 2. **1**
Ahonès 12 2, 20 15, 20 19, 20 48, 21 56, 21 57, 21 63, 21 70, 21 81, 22 3, 22 14, 25 37, 25 51, 26 8, 26 25, 26 43, 26 46, 265 7. **18**
ahontats 458 5. **1**
ahorada 443 6. **1**
ahorar 489 26. **1**
ahorat 384 5, 384 6. **2**
ahut 544 6. **1**
aiçò 333 13. **1**
aigua 173 4. **1**
aima 232 12. **1**
aital 198 22, 241 11, 270 3, 335 8, 345 13, 493 5. **6**
aitambé 180 18, 328 6. **2**
aitant 293 12, 296 17, 394 7, 449 5. **4**
aiuda 479 7, 480 11. **2**
aiudades 480 12. **1**
aiudar 480 13. **1**
així 5 26, 9 31, 13 8, 15 45, 15 46, 15 50, 16 18, 20 38, 20 42, 20 53, 21 12, 21 73, 22 9, 26 28, 27 20, 30 21, 33 12, 33 22, 33 42, 34 33, 35 41, 35 43, 36 11, 36 15, 38 19, 42 15, 42 17, 43 8, 43 34, 50 26, 52 15, 52 25, 55 26, 56 44, 56 47, 57 14, 57 18, 57 19, 58 2, 58 26, 60 37, 61 12, 76 27, 83 4, 84 9, 84 20, 97 31, 100 4, 100 11, 100 12, 105 17, 105 33, 108 17, 113 20, 114 18, 117 13, 121 22, 122 14, 130 18, 131 9, 132 8, 133 10, 142 10, 146 11, 146 32, 147 29, 148 9, 149 3, 152 8, 154 10, 158 10, 161 18, 162 12, 165 13, 165 22, 165 23, 166 19, 166 22, 168 9, 168 14, 169 13, 169 21, 169 25, 170 2, 170 18, 171 4, 174 12, 174 23, 174 38, 175 11, 177 7, 178 8, 180 9, 181 2, 181 7, 184 33, 184 41, 191 4, 191 18, 194 25, 199 5, 200 14, 202 19, 206 31, 209 8, 216 11, 221 9, 221 15, 222 8, 222 20, 223 20, 223 29, 224 6, 224 16, 227 28, 232 4, 234 16, 236 8, 237 15, 240 7, 240 9, 241 4, 242 23, 242 28, 243 18, 244 9, 247 18, 249 20, 250 3, 250 6, 250 11, 250 12, 250 15, 252 8, 259 8, 260 8, 262 2, 263 5, 265 18, 265 20, 271 13, 275 2, 275 12, 277 5, 277 18, 281 10, 285 9, 286 13, 289 6, 289 11, 289 14, 291 6, 293 6, 293 9, 296 19, 297 14, 298 5, 298 11, 299 8, 299 10, 300 13, 300 16, 301 4, 304 5, 310 11, 315 8, 321 9, 321 16, 325 7, 325 16, 327 4, 330 9, 332 3, 332 3, 335 14, 339 5, 341 5, 346 4, 346 14, 346 17, 348 13, 349 8, 350 5, 354 10, 355 15, 363 8, 364 22, 364 23, 365 1, 367 15, 369 25, 374 8, 374 14, 375 9, 377 16, 377 17, 378 16, 379 8, 379 9, 381 3, 383 3, 383 5, 384 8, 384 11, 384 11, 386 1, 390 30, 390 34, 394 6, 400 17, 402 10, 404 4, 415 13, 417 7, 420 6, 420 7, 422 10, 426 9, 428 13, 428 13, 430 14, 431 22, 434 4, 434 11, 437 23, 440 6, 442 9, 445 3, 445 4, 445 7, 445 8, 446 5, 447 10, 447 11, 448 5, 453 4, 453 5, 455 11, 455 15, 459 4, 466 9, 467 9, 471 3, 471 3, 471 12, 473 10, 475 5, 477 3, 482 6, 489 1, 489 7, 490 9, 492 9, 492 23, 492 24, 497 7, 498 30, 506 2, 507 8, 507 9, 508 1, 515 12, 518 7, 518 12, 519 16, 521 12, 523 7, 529 6, 530 21, 530 21, 531 16, 532 10, 541 5, 542 5, 542 6, 543 20, 548 8, 548 11, 549 3, 549 5, 550 12, 561 6, 562 14, 563 6, 563 8, 563 18, 565 1, 565 3. **288**
aizina 339 16, 381 15. **2**
aja 51 23, 281 22, 389 2, 392 18, 392 19, 431 21. **6**
ajam 96 12. **1**
ajan 364 20. **1**
ajats 57 44, 63 8, 137 7, 146 46, 166 26, 281 22, 397 13, 7
ajuda 14 11, 15 7, 20 22, 28 8, 28 21, 48 33, 49 28, 49 30, 50 34, 57 43, 63 38, 78 48, 85 19, 105 29, 124 11, 125 12, 125 13, 150 3, 171 6, 197 16, 232 21, 237 14, 241 16, 241 18, 243 22, 270 9, 300 9, 346 12, 362 11, 362 12, 371 6, 382 34, 386 6, 388 18, 397 8, 401 8, 403 12, 406 2, 414 13, 479 3, 479 5, 480 14, 480 15, 491 1, 493 4, 493 6, 503 15, 506 7, 507 2, 522 13, 523 4, 527 28, 531 15, 531 22, 537 11, 555 15, 565 7. 57
ajudà 58 27, 162 1, 375 22. **3**
ajudada 498 17. **1**
ajudador 146 10. **1**
ajudam 146 12. **1**
ajudan 1 54, 531 20. **2**
ajudar 25 44, 29 39, 52 21, 52 29, 62 14, 146 10, 147 18, 149 23, 166 29, 170 8, 170 17, 241 19, 293 3, 296 25, 379 14, 381 23, 382 9, 382 22, 388 13, 390 12, 392 23, 396 9, 408 5, 422 8, 462 5, 479 13, 482 4, 530 16, 558 3. **29**
ajudarà 169 9, 206 35, 388 11. **3**
ajudaré 197 11, 382 31. **2**
ajudarem 531 16. **1**
ajudaren 26 14, 367 1. **2**
ajudaria 506 8. **1**
ajudaríem 143 6, 416 5. **2**
ajudarien 14 9, 390 14, 492 22. **3**
ajudàs 174 22, 507 2. **2**
ajudàssem 21 7, 21 11, 141 7, 379 17, 390 16, 406 12. **6**
ajudassen 87 27, 170 6, 295 2, 383 5, 390 13, 406 10, 408 4, 408 10, 454 11, 459 2, 484 3, 484 4, 492 27, 493 5. **14**
ajudàssets 437 12. **1**
ajudat 146 11, 300 15, 383 4, 416 10. **4**
ajudats 57 46. **1**
ajudava 382 23. **1**
ajudaven 265 9, 368 17. **2**
ajudàvets 196 9. **1**
ajudem 50 16, 197 11, 199 21, 382 10. **4**
ajuden 146 21, 300 16, 300 16, 382 17, 382 34, 390 19, 390 20. **7**
ajudes 346 10. **1**
ajudets 167 16, 388 18, 390 9. **3**
ajús 72 22. **1**
ajust 380 16. **1**
ajusta 258 7. **1**
ajustà 70 2, 464 4. **2**
ajustada 52 15, 146 22, 146 44. **3**
ajustades 1 4. **1**
ajustam 166 1, 415 3. **2**
ajustament 1 13, 14 10, 21 2, 225 9, 390 4, 543 16. **6**
ajustar 388 2, 398 1, 513 9. **3**
ajustarem 355 14. **1**
ajustaren 20 16, 20 20, 68 2, 89 1, 368 22, 393 1, 486 5. **7**
ajustarien 438 4. **1**
ajustàs 179 11. **1**
ajustat 2 21. **1**
ajustats 52 17, 109 11, 222 17, 237 21, 237 25, 513 9, 529 4, 547 14. **8**
ajut 95 26, 99 25, 110 12, 127 10, 147 15, 150 16, 155 7, 193 7, 197 10, 381 10, 382 8, 382 22, 527 30, 533 2. **14**
al 1 9, 1 45, 2 7, 2 18, 2 28, 5 6, 9 15, 9 25, 10 13, 11 6, 13 2, 13 5, 14 3, 14 14, 15 36, 16 32, 22 1, 22 20, 25 12, 25 15, 25 53, 26 3, 26 11, 26 50, 26 53, 28 16, 29 10, 29 19, 31 7, 32 1, 34 41, 35 2, 35 11, 35 45, 37 15, 37 17, 38 7, 41 22, 41 27, 42 1, 42 8, 42 22, 45 16, 45 18, 46 12, 46 29, 47 28, 48 4, 48 17, 48 18, 49 21, 49 39, 49 42, 50 1, 52 16, 56 18, 56 45, 56 46, 56 54, 57 29, 57 34, 57 59, 58 23, 58 30, 58 31, 59 19, 60 15, 60 26, 60 39, 61 36, 61 37, 64 23, 66 5, 66 5, 66 7, 66 12, 66 19, 67 19, 67 19, 68 1, 68 7, 68 8, 69 8, 69 46, 69 57, 72 21, 72 24, 73 9, 73 35, 76 3, 76 11, 76 13, 77 2, 78 28, 79 13, 79 32, 80 8, 80 10, 82 8, 83 4, 83 5, 84 18, 84 26, 87 22, 88 1, 88 8, 91 16, 91 26, 93 24, 94 15, 96 4, 97 10, 97 15, 97 18, 97 33, 100 1, 100 10, 102 3, 103 5, 103 6, 104 5, 106 8, 106 9, 106 12, 106 22, 107 2, 108 21, 108 38, 111 2, 111 3, 112 2, 112

6. 113 1, 114 15, 116 2, 116 12, 116 14, 117 4, 118 1, 118 6, 118 12, 119 4, 120 14, 120 22, 120 26, 121 1, 121 28, 122 1, 122 1, 126 3, 126 5, 127 14, 128 17, 128 22, 129 5, 133 5, 133 8, 134 4, 134 4, 135 1, 135 15, 138 15, 138 29, 139 1, 140 4, 141 4, 145 7, 145 14, 146 1, 146 1, 146 19, 146 19, 146 19, 146 24, 147 14, 148 9, 148 12, 149 18, 149 19, 149 22, 149 24, 149 25, 150 12, 150 14, 150 17, 150 21, 151 1, 152 8, 152 9, 153 5, 153 6, 153 7, 153 10, 154 9, 155 20, 156 1, 158 16, 159 17, 160 14, 161 2, 161 2, 161 6, 162 9, 163 1, 163 3, 163 4, 165 16, 166 6, 166 7, 169 17, 172 12, 174 4, 175 9, 176 1, 183 9, 183 14, 183 16, 184 5, 184 14, 184 14, 187 16, 187 18, 188 2, 188 3, 188 4, 188 11, 191 13, 193 13, 194 1, 194 1, 194 19, 194 21, 196 23, 196 26, 199 7, 199 26, 200 4, 200 12, 201 1, 202 1, 202 14, 203 16, 208 2, 210 2, 210 6, 211 2, 215 1, 216 6, 216 14, 217 3, 217 9, 217 11, 217 12, 217 13, 218 17, 219 3, 219 3, 219 16, 219 24, 219 29, 220 6, 220 8, 221 1, 221 16, 221 19, 221 19, 223 13, 223 33, 224 12, 224 15, 225 7, 227 12, 227 24, 228 11, 229 11, 229 11, 230 5, 230 10, 232 17, 234 16, 234 17, 235 1, 235 2, 236 9, 236 29, 237 16, 239 14, 239 24, 241 28, 241 30, 244 17, 244 19, 245 1, 245 6, 246 1, 246 9, 249 11, 249 11, 250 12, 250 17, 251 2, 252 6, 253 3, 254 1, 254 4, 254 5, 254 11, 254 19, 255 3, 256 4, 258 10, 259 6, 261 14, 261 18, 261 21, 264 3, 264 4, 265 12, 268 4, 268 6, 272 11, 272 13, 272 18, 273 10, 278 1, 280 7, 281 19, 282 2, 283 2, 284 2, 285 4, 288 8, 288 13, 290 3, 290 7, 292 2, 296 7, 299 1, 301 1, 303 1, 304 7, 306 5, 307 12, 308 12, 309 10, 309 10, 310 1, 311 1, 313 17, 313 19, 313 20, 314 1, 314 17, 315 3, 315 10, 316 7, 317 2, 317 3, 318 1, 318 12, 320 3, 320 5, 321 12, 321 15, 321 16, 322 4, 323 2, 323 5, 327 4, 327 10, 328 4, 329 1, 329 12, 330 1, 331 1, 334 4, 335 19, 336 1, 336 4, 338 4, 338 6, 339 8, 340 9, 343 22, 345 11, 346 2, 352 1, 352 12, 352 12, 352 13, 352 14, 356 6, 356 12, 361 25, 362 16, 364 7, 364 9, 366 18, 367 7, 371 10, 375 3, 375 12, 376 5, 376 10, 377 4, 377 13, 378 16, 380 10, 380 12, 381 7, 381 21, 382 10, 382 10, 382 22, 382 34, 387 1, 388 13, 388 27, 389 13, 390 13, 390 36, 391 9, 391 15, 392 1, 393 9, 394 8, 397 9, 398 3, 401 8, 401 10, 404 6, 406 12, 408 5, 408 13, 409 1, 410 3, 410 10, 411 3, 411 7, 411 9, 412 1, 414 16, 414 18, 416 19, 418 10, 418 12, 421 1, 423 6, 423 9, 423 11, 423 12, 428 1, 430 7, 430 10, 431 18, 431 19, 432 2, 437 18, 438 3, 438 4, 440 10, 441 3, 442 6, 442 8, 442 9, 443 1, 444 1, 444 5, 445 1, 451 2, 452 1, 452 6, 452 10, 452 12, 453 12, 453 15, 454 1, 455 20, 471 14, 472 1, 474 12, 475 3, 476 1, 476 3, 476 5, 478 13, 479 1, 479 8, 479 9, 479 12, 484 10, 484 12, 484 12, 484 14, 485 4, 486 6, 488 14, 488 19, 489 12, 489 14, 489 19, 489 27, 494 7, 496 3, 496 22, 497 4, 498 21, 501 4, 512 8, 518 16, 519 2, 520 1, 520 1, 520 8, 520 12, 521 17, 522 9, 522 14, 523 6, 523 7, 524 10, 525 4, 527 5, 527 15, 527 18, 528 2, 528 5, 529 13, 530 4, 531 7, 531 7, 531 15, 532 7, 532 10, 535 4, 536 4, 537 1, 538 1, 540 6, 542 1, 542 3, 549 17, 550 5, 551 1, 551 7, 552 11, 556 6, 560 5, 562 6, 563 3, 563 12, 563 16, 564 15. **553**

alà 336 11. **1**

Alacant 307 10, 307 15, 370 11, 377 2, 415 1, 415 2, 415 3, 415 5, 419 8, 420 10, 422 9, 456 1, 456 4, 456 8, 506 1. **15**

Alagrae 363 7. **1**

Alacrach 330 1, 371 11, 371 13, 372 5, 372 7, 373 2, 373 6, 373 10, 374 6, 374 6, 375 1, 375 11, 375 14, 377 2, 377 3, 377 5, 377 5, 377 6, 377 11, 377 14, 377 17. **21**

Alaçrat 364 14. **1**

Aladrach 361 12, 556 7. **2**

Alagó 9 4, 12 7, 21 59, 21 60, 21 61, 21 81, 22 2, 22 37, 25 14, 25 33, 25 34, 26 18, 26 33, 26 33, 26 39, 26 39, 28 10, 28 17, 75 3, 75 7, 90 7, 127 2, 127 14, 140 9, 156 41, 156 18, 157 4, 166 8, 166 13, 179 12, 192 5, 220 4, 227 13, 227 14, 230 12, 232 27, 290 6, 291 3, 291 5, 291 7, 311 3, 364 6, 393 4, 393 14, 394 10, 395 6, 400 9, 406 7, 446 7, 518 2. **50**

Alaman 47 6, 66 6, 66 11, 78 25, 78 26, 78 40, 80 10, 92 5, 92 9, 223 30. **10**

Alaquant 455 2. **1**

Alarch 349 3. **1**

alardo 522 5. **1**

Alarich 482 1. **1**

Alarig 476 2. **1**

Alard 93 16. **1**

Alart 532 6, 534 1. **2**

Alayas 482 4. **1**

Alazareh 361 27. **1**

Alazrat 362 6, 362 11. **2**

alba 14 13, 61 46, 61 46, 83 2, 84 1, 100 11, 133 5, 133 7, 161 16, 163 2, 175 3, 175 4, 175 13, 182 2, 187 17, 216 3, 237 6, 257 1, 423 19, 488 19, 524 5, 528 5. **22**

Albaca 242 3, 242 11, 271 3, 271 13, 272 1. **5**

albacar 39 13, 201 6, 201 7, 202 10, 245 16, 246 4. **6**

Albalat 188 6. 317 6. **2**

albarcar 200 8. **1**

Albarraci 12 6. **1**

albarrana 309 8. **1**

Albarrazí 131 12, 131 13, 157 6. **3**

Albarrezí 16 3. **1**

Albatach 242 28. **1**

Albayda 502 6, 558 3. **2**

Albelda 37 3, 37 6, 37 10. **3**

Albenguena 157 13. **1**

alberch 77 5, 78 18, 91 5, 99 1, 117 7, 376 8. **6**

alberchs 257 9, 364 30, 554 3, 555 2. **4**

alberga 260 11. **1**

albergada 67 20, 67 23, 68 1, 222 20, 281 2, 323 1, 434 4, 434 13, 435 2, 435 5, 443 13, 446 1, 451 7, 527 36. **14**

albergades 126 3. **1**

albergam 45 13, 67 8, 100 10, 133 6, 153 13, 182 21, 192 13, 196 2, 211 3, 220 3, 317 4, 401 10, 415 1. **13**

albergar 63 9, 67 5, 93 19, 94 5, 94 18, 153 11, 153 12, 155 23, 200 2, 205 1, 219 24, 402 9, 434 5, 435 1, 451 19. **15**

albergaren 403 4. **1**

albergàssem 67 23, 94 9, 358 4. **3**

albergats 45 15, 188 1, 258 24, 296 10. **4**

albergàvem 296 12, 334 2. **2**

albergava 120 20. **1**

albexenia 182 7. **1**

albixera 217 6, 426 2, 426 4. **3**

albíxeres 132 4. **1**

alcàcer 242 15, 440 8, 441 2, 442 3, 442 6, 442 9, 442 10, 443 3, 443 9, 444 5, 445 1, 445 5, 445 13, 449 1, 451 18, 454 5. **16**

alcàçer 439 12. **1**

alcant 122 13, 307 3, 311 17, 333 6, 333 10, 334 1, 336 5, 336 16, 347 3, 354 6, 376 6, 442 8, 464 5, 555 6. **14**

alcaits 252 7. **1**

Alcalà 5 6, 33 7, 33 8, 316 5, 316 8, 318 10, 318 20, 319 8, 322 3, 327 5, 371 11, 376 7, 376 8, 376 11, 474 17, 475 5, 130 19, 186 11. **2**

Alcanà 523 3, 527 6. **2**

Alcantada 370 14. **1**

Alcaniç 125 3, 127 2, 154 8, 154 8, 156 3, 157 9, 210 13, 210 13, 255 7, 315 7, 370 14, 472 3, 487 8. **13**

alçar 440 8. **1**

alcaria 196 22. **1**

alcaries 192 15. **1**

Alcarraç 432 1, 432 3, 432 4. **3**

alcarrades 69 5. **1**

Alcarràs 430 3, 432 9. **2**

alçassen 556 18. **1**

alcàsser 251 6. **1**

alçat 555 6, 556 8. **2**

alçats 124 5, 555 11. **2**

alcayt 119 2, 119 13, 121 2, 122 10, 129 7, 245 13, 308 1, 310 11, 311 8, 311 15,

312 2, 312 8, 313 17, 313 19, 318 2, 319 2, 319 8, 322 1, 322 2, 325 3, 325 9, 326 2, 326 5, 327 6, 333 2, 334 8, 335 3, 336 10, 337 6, 337 14, 338 1, 338 13, 338 14, 339 11, 339 13, 341 7, 347 4, 347 6, 350 1, 350 4, 351 1, 351 9, 352 8, 353 2, 353 14, 354 3, 354 8, 359 1, 362 2, **49**
Alcócer 187 18, 187 19, 2
Alcolecja 460 10, 1
alcolles 184 6, 1
Alcorà 121 24, 331 2, 2
Alcovera 28 13, 1
Alcoy 370 10, 556 3, 556 6, 3
Alcubles 219 24, 219 25, 219 27, 3
alcun 33 11, 1
alcuna 61 30, 1
alcuns 368 1, 433 12, 555 2, 3
aldea 25 24, 25 33, 131 13, 415 1, 478 3, 480 1, 503 7, 7
aldeas 133 28, 1
aldees 21 73, 147 28, 219 10, 219 14, 219 21, 407 11, 6
aldeya 478 2, 1
Alegó 21 78, 1
alegra 5 19, 70 21, 243 9, 433 11, 4
alegramén 103 15, 1
alegrament 107 3, 138 19, 211 3, 248 7, 248 10, 299 15, 362 4, 362 18, 501 10, 520 10, 10
alegràssem 210 9, 1
alegrassen 281 7, 1
alegrats 62 12, 1
alegre 78 7, 189 16, 204 8, 217 8, 302 11, 318 19, 432 8, 468 4, 501 13, 523 6, 542 8, 11
alegres 14 22, 30 27, 33 57, 61 5, 97 32, 111 10, 125 3, 142 1, 184 2, 219 31, 238 4, 243 4, 250 7, 362 9, 362 10, 521 8, 16
alegria 30 23, 102 8, 104 2, 106 13, 107 13, 111 13, 117 5, 186 5, 244 16, 248 11, 251 3, 253 4, 254 14, 301 5, 344 4, 361 9, 432 11, 446 18, 451 19, 494 10, 510 4, 522 20, 22
alegries 57 58, 1
alèn 378 6, 480 3, 2
Alfama 428 8, 428 10, 429 8, 429 11, 429 13, 429 16, 430 12, 431 2, 431 6, 9
Alfambra 133 2, 133 3, 2
Alfàmiech 253 1, 313 1, 2
alfaqui 325 1, 1
alfaquim 76 9, 78 8, 118 9, 184 34, 243 2, 325 4, 325 7, 325 13, 325 16, 326 1, 10
Alfer 424 3, 1
Alfonso 2 8, 2 10, 2 18, 17 4, 17 5, 17 8, 17 10, 17 13, 17 14, 130 10, 144 5, 339 9, 339 11, 339 13, 339 18, 340 23, 341 2, 341 7, 343 2, 343 14, 346 5, 348 13, 348 15, 348 18, 349 6, 423 12, 425 4, 429 7, 429 10, 429 12, 429 13, 432 9, 436 7, 452 13, 453 4, 453 16, 454 5, 454 11, 495 2, 496 2, 40
alforrar 133 27, 1
alforrats 134 5, 154 3, 2
alforro 330 10, 1
algara 188 6, 1
algaravia 74 7, 79 17, 87 17, 118 9, 182 13, 189 8, 436 5, 436 5, 8
algarrada 160 16, 162 3, 194 8, 3
algarrades 69 15, 69 16, 69 28, 159 7, 159 9, 160 7, 162 13, 163 5, 163 8, 370 3, 10
algarreda 191 14, 1
algatzara 264 14, 1
Algerós 306 16, 1
Algezira 192 8, 329 1, 329 1, 329 5, 330 7, 330 10, 332 4, 332 4, 333 15, 517 1, 517 8, 517 14, 523 1, 555 10, 560 9, 561 3, 564 13, 564 14, 566 3, 19
Algezire 518 4, 520 4, 2
algorfes 318 16, 1
algú 515 8, 1
alguebers 243 23, 1
algun 81 10, 137 16, 137 18, 224 3, 429 14, 560 8, 6
alguna 95 16, 97 25, 136 18, 139 14, 151 17, 156 10, 247 3, 363 5, 8
algunes 1 20, 12 12, 40 32, 48 9, 57 11, 100 19, 100 21, 183 8, 241 26, 283 6, 314 15, 433 11, 497 4, 13
alguns 9 9, 37 14, 65 9, 76 11, 114 9, 145 4, 169 18, 179 17, 190 6, 192 11, 197 15, 198 4, 223 28, 227 29, 258 17, 260 6, 281 11, 285 5, 304 15, 331 12, 355 11, 361 12, 383 8, 386 8, 428 7, 460 10, 460 13, 474 1, 487 9, 509 4, 541 6, 550 14, 550 16, 554 4, 554 6, 554 8, 555 4, 556 8, 556 15, 559 9, 559 10, 560 3, 566 1, 43
algutzir 436 2, 436 6, 439 5, 439 7, 444 1, 448 1, 6
ali 11 10, 16 31, 22 13, 22 22, 29 24, 37 3, 59 7, 59 8, 59 9, 60 21, 60 28, 66 9, 73 24, 75 25, 82 14, 122 7, 161 19, 170 16, 223 18, 236 2, 248 3, 261 8, 318 2, 321 25, 361 17, 368 15, 369 19, 376 8, 379 20, 379 21, 418 14, 425 14, 423 18, 434 9, 474 21, 490 10, 502 2, 522 15, 523 12, 523 13, 541 3, 41
Alí 59 15, 242 3, 242 11, 242 28, 271 3, 271 12, 272 1, 7
Aliaga 154 2, 258 1, 2
alimara 312 15, 456 3, 2
alimares 100 7, 264 12, 312 11, 313 14, 313 15, 5
aljama 254 6, 416 7, 417 6, 417 8, 4
aljames 249 14, 1
aljamia 243 6, 1
allí 5 16, 321 19, 503 8, 3
allimares 187 6, 1
allò 379 6, 498 6, 544 12, 3
alls 517 5, 1
Almaçatich 371 5, 1
Almaçora 189 14, 191 11, 191 19, 3
Almaçrach 373 19, 1
almagenech 200 12, 429 15, 430 5, 3
almajanech 16 28, 28 22, 29 1, 69 3, 70 19, 311 4, 6
almanganel 163 12, 1
almanjanech 16 6, 1
Almansa 349 1, 1
almarge 183 18, 226 2, 256 3, 312 20, 4
Almata 40 2, 1
almatrach 174 11, 1
almatrachs 67 16, 1
Almeçora 189 9, 1
Almenar 399 3, 401 5, 2
Almenara 187 5, 189 6, 224 2, 227 36, 243 3, 243 9, 243 12, 243 13, 243 15, 243 21, 244 8, 244 14, 244 18, 245 3, 245 12, 248 3, 249 3, 249 6, 249 7, 253 1, 254 2, 21
Almenare 45 14, 1
Almerinar 243 1, 1
Almeria 455 5, 1
Almerug 56 55, 72 3, 93 9, 98 10, 4
almetrachs 119 11, 1
almexia 312 3, 417 16, 2
almèxies 176 10, 1
almeyns 129 3, 431 8, 530 17, 3
Almiçra 343 17, 343 18, 343 22, 3
Almiçre 343 21, 1
Almisra 343 3, 1
almoceatèn 559 11, 1
Almofois 336 2, 337 1, 338 9, 353 1, 4
almogàver 203 7, 426 1, 2
almogàvers 255 11, 257 5, 315 7, 432 7, 4
almohades 330 8, 1
Almoravis 150 11, 1
Almoràvit 146 16, 151 2, 359 2, 3
almoxerif 121 2, 122 10, 2
almoxeriff 484 9, 1
Almudayna 86 12, 86 13, 86 17, 87 10, 87 21, 87 28, 91 26, 117 7, 8
Almudayne 91 16, 1
Almudèvar 28 6, 1
Almudèver 404 3, 1
almugàvers 103 2, 187 4, 257 2, 295 7, 306 3, 333 4, 339 2, 423 2, 8
Almunién 398 1, 398 6, 2
alò 22 43, 128 3, 146 9, 235 9, 276 2, 326 2, 375 4, 396 13, 429 17, 431 27, 492 9, 496 17, 541 2, 13
alogam 139 8, 1
alonga 31 14, 1
alongam 145 6, 457 6, 2
alongament 6 5, 278 25, 280 7, 352 16, 376 10, 440 4, 492 18, 7
alongar 270 5, 278 22, 381 20, 3
alongària 1 12, 1
alonguets 353 18, 1
alou 51 26, 1
Alquècer 548 10, 1
alqueria 93 24, 94 19, 96 11, 96 13, 96 15, 97 11, 97 12, 225 16, 257 12, 257 13, 257 14, 257 15, 258 18, 258 18, 321 14, 321 18, 323 2, 423 19, 423 21, 19
alqueries 102 26, 306 22, 313 13, 314 7, 318 17, 5
als 1 44, 2 28, 11 16, 11 17, 15 11, 15 11, 15 39, 21 22, 25 3, 25 5, 26 4, 26 28, 26 45, 27 10, 29 25, 32 47, 33 43, 34 12, 34 43, 37 12, 49 41, 49 41, 51 29, 53 26, 61 28, 61 45, 63 39, 64 3, 64 6, 64 6, 69 19, 69 43, 69 44, 69 47, 71 7, 72 16, 76 6, 76 7, 82 6, 84 6, 91 25, 92 3, 92 9, 93 10, 97 10, 97 17,

97 33, 102 20, 103 6, 105 6, 110 2, 111 1, 119 7, 120 21, 121 15, 123 4, 123 11, 133 22, 134 1, 134 1, 136 14, 137 27, 137 27, 140 7, 146 30, **146 31**, 151 18, 151 18, 153 4, 153 15, 155 17, 155 24, 156 12, 170 12, 171 10, 172 2, 176 14, 179 3, 179 15, 184 1, 184 10, 185 5, 194 16, 196 13, 198 9, 200 1, 208 2, 216 9, 216 16, 218 16, 219 8, 220 18, 220 18, 221 14, 225 10, 229 14, 237 17, 239 5, 239 22, 244 11, 249 8, 249 10, 249 11, 249 16, 250 3, 257 4, 261 11, 264 15, 283 6, 292 4, 295 8, 295 8, 295 8, 300 17, 306 11, 306 13, 309 9, 313 13, 315 11, 316 6, 317 1, 322 7, 323 10, 323 11, 330 15, 330 15, 331 7, 331 7, 340 30, 341 6, 355 3, 366 6, 367 10, 370 21, 370 23, 372 5, 375 10, 379 1, 380 1, 380 2, 381 11, 384 4, 388 2, 388 2, 390 29, 393 13, 399 3, 401 6, 403 2, 406 5, 410 1, 414 19, 419 5, 428 13, 430 14, 433 6, 435 8, 437 13, 439 16, 439 16, 447 2, 460 4, 484 2, 493 4, 498 18, 504 12, 504 15, 509 2, 517 1, 517 2, 517 2, 517 20, 520 20, 522 2, 524 12, 539 6, 549 6, 549 11, 553 3, 553 6, 556 14, 558 3, 560 6, **184**

als 1 43, 7 5, 25 62, 31 6, 32 19, 35 29, 35 33, 35 41, 36 25, 36 26, 36 28, 42 19, 61 9, 64 5, 77 15, 77 20, 77 20, 91 5, 120 25, 137 5, 146 26, 158 7, 170 5, 189 3, 216 18, 227 22, 241 25, 246 3, 255 4, 276 24, 277 21, 301 15, 324 29, 335 12, 345 22, 346 14, 347 9, 347 10, 373 20, 382 20, 398 13, 421 2, 426 19, 447 12, 470 5, 473 6, 481 8, 481 8, 498 30, 531 18, 544 20, 549 6, 553 9, 553 10, **54**

alt 42 13, 64 20, 77 13, 158 15, 158 15, 176 9, 438 6, 528 10, 534 4, 566 12, **10**

alta 73 24, 99 8, 100 16, 244 29, 528 13, **5**

altar 19 3, 237 30, 450 2, 451 2, 451 10, 451 15, 451 17, 453 7, 489 17, 489 27, **10**

Altea 349 4, **1**

alteri 527 9, **1**

altes 110 3, **1**

altr· 375 4, **1**

altra 2 13, 2 18, 2 41, 2 42, 4 1, 4 18, 8 11, 10 6, 12 9, 12 15, 13 15, 14 20, 17 6, 17 8, 17 9, 17 17, 21 37, 28 15, 32 37, 33 9, 35 42, 35 44, 36 10, 46 15, 47 20, 47 31, 49 19, 50 22, 50 25, 60 24, 67 22, 67 25, 68 24, 69 36, 73 27, 76 1, 79 7, 80 15, 81 12, 82 1, 82 7, 84 15, 85 5, 85 7, 85 16, 91 1, 95 25, 102 2, 102 6, 106 3, 106 7, 106 9, 119 2, 136 12, 130 14, 131 6, 138 22, 142 5, 142 8, 145 9, 147 3, 155 12, 164 2, 165 3, 178 5, 178 6, 184 12, 194 21, 197 8, 203 10, 209 15, 210 1, 218 4, 218 6, 218 8, 223 21, 225 7, 232 8, 234 13, 236 21, 237 4, 239 18, 239 19, 239 34, 241 25, 241 29, 258 19, 261 13, 266 1, 272 10, 272 15, 274 20, 275 10, 276 22, 277 18, 277 26, 289 7, 289 8, 289 10, 297 10, 306 5, 306 13, 312 28, 313 7, 313 22, 320 8, 321 13, 326 1, 337 3, 339 4, 345 2, 346 2, 346 7, 350 11, 350 16, 350 17, 350 19, 363 12, 365 11, 369 6, 369 14, 372 9, 375 6, 380 15, 382 12, 382 12, 382 20, 382 32, 383 14, 383 16, 385 1, 387 8, 388 25, 390 21, 393 11, 396 12, 397 10, 403 17, 405 2, 415 24, 418 1, 418 1, 418 5, 426 18, 430 19, 431 10, 433 10, 434 1, 438 11, 441 12, 448 6, 448 8, 463 1, 463 12, 463 15, 464 1, 465 6, 470 9, 477 5, 478 2, 478 3, 480 2, 487 12, 492 5, 492 15, 492 15, 493 13, 502 6, 504 3, 512 4, 512 10, 514 2, 521 1, 526 1, 536 1, 542 9, 542 10, 542 14, 543 10, 550 11, 550 12, 552 5, 556 8, 564 13, **184**

altras 465 4, **1**

altre 1 16, 1 36, 2 35, 2 43, 4 5, 4 8, 5 30, 7 8, 11 1, 13 12, 15 22, 16 20, 17 11, 20 9, 21 17, 22 17, 26 30, 29 12, 32 22, 34 21, 34 24, 34 30, 35 38, 39 4, 39 14, 43 8, 46 31, 48 3, 52 14, 53 7, 53 7, 56 5, 58 16, 60 36, 65 28, 69 1, 69 31, 69 52, 73 2, 73 9, 75 6, 80 3, 80 10, 80 14, 82 5, 83 15, 88 3, 88 4, 99 6, 102 10, 117 10, 120 1, 122 6, 123 6, 134 11, 137 26, 138 7, 139 12, 147 6, 148 12, 149 1, 152 1, 153 20, 154 2, 155 6, 155 22, 158 14, 165 13, 165 27, 165 28, 165 31, 168 4, 184 35, 184 39, 184 43, 187 7, 190 3, 194 24, 195 14, 196 1, 197 5, 198 11, 200 3, 202 1, 202 2, 202 8, 202 10, 206 11, 208 7, 213 14, 215 2, 218 22, 230 7, 233 7, 236 1, 236 17, 237 16, 243 2, 243 4, 243 9, 249 1, 249 9, 249 10, 250 1, 251 12, 253 2, 254 7, 256 1, 257 1, 257 15, 261 16, 268 3, 271 9, 273 9, 274 1, 276 18, 278 6, 278 17, 282 1, 292 11, 296 9, 301 1, 304 4, 306 17, 307 15, 308 1, 308 16, 309 1, 312 16, 319 1, 320 8, 324 2, 324 12, 324 14, 327 1, 328 6, 330 13, 334 5, 336 3, 336 12, 336 14, 338 10, 340 8, 342 2, 342 5, 342 9, 345 1, 345 15, 345 16, 347 1, 349 6, 350 18, 350 23, 353 1, 360 13, 364 1, 366 20, 371 2, 372 2, 372 3, 373 10, 374 10, 376 6, 376 9, 378 8, 379 14, 379 14, 380 1, 380 3, 381 8, 382 30, 390 36, 391 9, 392 3, 393 1, 395 7, 406 16, 411 13, 415 1, 415 2, 415 18, 415 26, 415 28, 416 6, 420 12, 426 7, 429 4, 435 10, 442 1, 455 2, 457 5, 460 21, 463 1, 466 6, 471 3, 473 7, 480 1, 481 1, 481 3, 481 5, 482 2, 482 4, 482 7, 485 2, 485 6, 489 24, 490 1, 490 2, 490 11, 492 1, 492 28, 493 1, 496 24, 497 10, 498 6, 498 32, 500 3, 503 13, 512 2, 515 10, 516 6, 524 4, 527 11, 529 19, 530 2, 531 4, 539 1, 540 1, 543 7, 544 19, 546 5, 553 8, 556 11, **233**

altres 1 56, 5 25, 6 4, 7 3, 8 12, 9 6, 9 6, 9 10, 9 12, 9 19, 10 4, 11 5, 12 4, 12 9, 13 3, 13 14, 15 23, 15 33, 15 56, 16 36, 18 13, 20 49, 20 51, 21 9, 21 13, 21 13, 21 72, 26 29, 30 11, 30 26, 32 45, 33 21, 33 37, 33 38, 33 43, 34 12, 37 7, 37 13, 38 6, 40 19, 41 13, 45 4, 46 9, 46 32, 47 19, 47 27, 48 24, 48 36, 50 31, 50 33, 51 29, 51 31, 52 30, 53 26, 55 23, 56 46, 56 47, 57 26, 57 27, 57 33, 59 5, 60 44, 66 17, 69 34, 69 54, 70 17, 71 6, 71 22, 72 9, 72 11, 72 11, 73 14, 78 53, 84 9, 84 30, 84 36, 85 5, 85 16, 86 7, 86 13, 89 14, 92 6, 93 14, 97 10, 97 12, 97 17, 97 22, 104 6, 104 7, 105 6, 105 28, 110 2, 110 11, 110 17, 112 25, 113 5, 113 14, 113 15, 115 8, 121 18, 122 11, 125 6, 129 13, 133 15, 133 22, 134 2, 134 6, 137 12, 139 15, 141 4, 143 10, 143 13, 143 15, 147 10, 149 7, 149 10, 150 9, 152 7, 153 18, 155 16, 157 18, 158 12, 163 6, 165 7, 169 23, 170 15, 172 3, 174 29, 176 10, 176 14, 178 8, 181 6, 183 3, 184 36, 186 9, 187 16, 190 13, 195 4, 196 13, 197 15, 198 3, 198 4, 198 7, 199 7, 200 1, 200 7, 202 16, 203 9, 205 7, 208 12, 208 19, 209 11, 218 14, 218 19, 219 31, 221 5, 222 14, 222 20, 225 2, 225 5, 227 12, 231 14, 233 15, 236 3, 236 12, 236 14, 237 18, 237 24, 239 18, 243 14, 243 17, 243 17, 243 18, 245 10, 249 15, 251 5, 261 4, 265 8, 265 15, 267 4, 271 21, 273 2, 274 2, 276 16, 277 3, 281 5, 281 13, 292 6, 292 9, 292 18, 292 21, 293 10, 293 11, 293 11, 293 12, 294 6, 296 11, 299 7, 300 17, 303 3, 304 3, 304 7, 304 18, 315 5, 322 3, 330 2, 331 11, 333 6, 334 13, 334 17, 335 12, 335 22, 336 4, 336 6, 339 2, 339 2, 343 15, 346 10, 353 22, 358 6, 365 3, 365 8, 367 7, 367 9, 367 10, 369 24, 370 15, 372 5, 374 2, 375 10, 380 2, 380 3, 381 16, 381 21, 382 9, 385 5, 386 2, 388 7, 388 8, 388 11, 395 23, 399 2, 399 3, 400 9, 403 5, 403 6, 406 5, 408 6, 408 7, 409 11, 415 8, 415 19, 419

3, 423 13, 424 9, 427 3, 431 5, 431 13, 432 6, 446 5, 446 8, 451 6, 452 6, 452 17, 453 11, 454 3, 454 3, 454 10, 455 7, 460 4, 460 11, 460 19, 465 7, 470 2, 471 2, 471 9, 471 11, 474 17, 477 8, 478 4, 488 3, 489 7, 491 10, 491 15, 492 8, 492 19, 495 3, 495 5, 495 9, 495 10, 495 17, 495 23, 495 27, 496 5, 496 14, 496 16, 496 19, 498 14, 498 16, 500 4, 501 14, 507 6, 509 10, 514 11, 517 5, 517 17, 518 4, 519 3, 524 9, 526 8, 527 20, 527 31, 528 5, 528 10, 529 14, 530 4, 530 8, 530 10, 532 6, 532 12, 533 4, 539 9, 543 19, 545 1, 546 7, 546 12, 547 4, 547 13, 547 15, 550 14, 552 6, 552 7, 552 10, 552 11, 554 4, 554 14, 558 10, 559 8, 563 14, 563 17, 564 3, **341**

altros 48 23, 90 13, **2**

altruy 13 15, 388 15, **2**

alts 92 15, 337 11, 379 11, 514 10, **4**

Àlvar 34 4, **1**

Alvari 21 21, **1**

Alventosa 205 2, **1**

Alvero 15 4, 15 5, 15 7, 15 8, 15 10, 15 11, 15 16, 15 17, 15 21, 15 47, **10**

am 214 20, **1**

ama 496 14, 498 13, **2**

amà 7 6, 30 19, 275 18, **3**

amada 7 5, **1**

amagadament 41 8, 411 13, 498 33, 498 34, **4**

amagar 86 9, **1**

amagaren 86 10, **1**

amagat 138 14, 325 11, **2**

amagats 417 15, **1**

amam 130 8, 139 7, 206 14, **3**

amar 31 16, 31 25, 299 14, 303 11, 350 6, 375 26, 379 9, 563 1, 563 12, **9**

amare 1 40, **1**

amarem 22 39, **1**

amarià 563 7, **1**

amaríem 330 6, **1**

amàs 562 9, **1**

amat 22 37, 95 20, 105 9, 136 7, 303 8, 303 10, **6**

amava 78 53, 116 6, 224 7, 271 18, 379 9, 477 2, **6**

amàvem 20 45, 95 8, 105 11, 206 7, 274 14, 354 2, 354 3, 379 6, **8**

amaven 9 25, 30 19, 271 10, 407 9, 473 6, **5**

amdós 2 54, **1**

amdues 2 4, **1**

amem 297 13, **1**

amen 301 7, 566 9, **2**

amentà 325 13, 340 12, **2**

amenades 215 13, **1**

amenaren 111 13, **1**

amenàs 356 4, **1**

amenassen 220 13, **1**

amenats 179 14, 213 18, 526 6, 529 3, **4**

amenava 213 23, **1**

amenaven 220 13, **1**

Amfós 2 1, 7 12, 18 8, 18 11, 141 11, **5**

amic 374 8, **1**

amich 15 48, 20 12, 149 15, 225 14, 324 31, 468 8, **6**

amichs 16 20, 21 12, 21 13, 25 11, 30 11, 33 46, 190 7, 244 4, 304 15, 349 6, 381 11, 397 14, 403 7, 426 3, 504 9, **15**

Amiel 269 3, **1**

amigo 470 6, **1**

amor 1 42, 8 3, 8 5, 15 6, 20 6, 20 10, 20 11, 20 13, 20 15, 20 25, 21 7, 21 62, 22 39, 30 4, 31 25, 33 47, 33 55, 34 22, 40 14, 43 5, 50 28, 63 8, 63 44, 66 14, 75 21, 76 20, 95 10, 105 12, 119 9, 120 7, 120 7, 137 8, 138 6, 139 3, 139 8, 140 2, 140 20, 141 7, 143 4, 146 22, 146 44, 179 17, 275 16, 275 17, 275 19, 279 8, 281 24, 293 14, 307 13, 307 14, 335 11, 343 23, 346 14, 348 16, 350 24, 352 9, 354 5, 364 21, 372 1, 374 11, 388 6, 388 16, 407 15, 415 33, 454 8, 458 6, 469 6, 477 4, 477 7, 503 11, 530 15, 541 7, 562 9, **73**

amorós 490 2, **1**

amorosament 77 5, **1**

amors 139 9, **1**

amples 68 9, **1**

Ampurdà 549 13, **1**

Ampúries 47 5, 49 24, 49 36, 51 19, 51 23, 53 23, 59 2, 63 23, 64 3, 69 28, 78 21, 92 10, 96 12, 392 16, 446 5, 547 12, 549 13, 549 15, 550 13, 552 6, **20**

an 9 32, 21 50, 29 35, 32 24, 49 25, 64 5, 64 13, 79 25, 79 25, 84 31, 89 18, 97 12, 100 7, 112 21, 146 33, 155 11, 209 6, 221 14, 236 24, 269 9, 299 9, 300 15, 301 9, 334 10, 362 20, 365 12, 388 11, 416 21, 484 17, 492 3, 530 20, 534 3, 534 4, **33**

anà 4 12, 13 16, 15 28, 22 35, 35 44, 44 19, 44 20, 46 4, 46 5, 60 7, 60 10, 63 14, 75 6, 224 9, 224 14, 228 16, 235 2, 236 35, 260 4, 274 7, 311 11, 316 9, 316 11, 318 12, 323 7, 338 6, 338 19, 398 8, 417 18, 468 12, 485 8, 499 1, 499 8, 502 3, 513 4, 520 20, 521 12, 521 16, 525 3, 547 8, 549 17, **41**

Ana 321 19, 321 20, **2**

anada 15 11, 14 4, 25 54, 133 16, 133 24, 215 10, 237 28, 237 29, 381 7, 478 7, 479 4, 492 25, **12**

anades 116 4, **1**

anadesca 390 25, **1**

anadir 278 19, **1**

anadiríem 392 24, **1**

anadura 312 27, 451 16, **2**

anafil 176 8, 313 13, **2**

analils 375 21, **1**

anagament 389 1, **1**

anagar 112 20, 527 32, **2**

anagaré 527 31, **1**

anagàs 302 14, **1**

anagassen 49 40, **1**

anagats 302 12, **1**

anaguava 266 4, **1**

anam 14 19, 15 17, 15 20, 16 3, 21 27, 21 29, 21 74, 22 1, 23 1, 24 10, 26 20, 27 7, 27 15, 28 5, 28 22, 29 27, 30 13, 32 44, 33 1, 33 58, 34 7, 37 6, 37 13, 38 4, 39 10, 40 1, 41 22, 45 12, 46 22, 56 31, 56 32, 56 34, 56 44, 56 46, 56 46, 56 48, 61 4, 62 13, 63 21, 66 12, 67 1, 67 7, 67 12, 67 15, 85 21, 87 12, 93 12, 94 5, 94 18, 106 5, 107 11, 109 16, 133 4, 134 4, 137 13, 137 26, 150 10, 152 1, 153 11, 155 22, 156 4, 160 1, 161 21, 164 7, 168 1, 172 12, 174 10, 180 2, 182 1, 183 10, 184 14, 187 12, 187 13, 187 17, 187 21, 188 6, 196 1, 201 15, 203 5, 205 1, 205 7, 206 1, 208 12, 210 1, 211 1, 215 14, 215 17, 216 16, 216 20, 219 5, 219 7, 219 13, 219 24, 220 16, 221 19, 222 6, 224 1, 225 14, 226 6, 230 7, 234 17, 235 1, 237 1, 238 9, 239 20, 243 7, 245 12, 250 2, 251 9, 252 1, 252 5, 253 3, 254 3, 256 3, 262 12, 295 3, 303 1, 316 2, 318 1, 318 14, 320 1, 323 9, 328 1, 335 21, 339 3, 340 1, 341 5, 342 5, 343 11, 353 11, 356 6, 361 1, 362 1, 363 1, 364 1, 376 7, 376 8, 378 2, 379 6, 383 1, 385 1, 387 9, 388 1, 390 5, 401 4, 401 9, 401 10, 406 1, 406 3, 409 12, 410 3, 412 1, 413 1, 414 18, 415 1, 420 4, 422 1, 423 18, 427 2, 428 5, 429 1, 432 1, 434 1, 455 2, 457 1, 457 6, 459 7, 460 1, 462 3, 466 1, 471 17, 472 1, 475 1, 478 2, 478 9, 481 9, 481 10, 484 1, 488 18, 490 2, 490 11, 494 2, 494 8, 494 11, 495 1, 496 2, 496 6, 499 3, 502 1, 502 4, 504 1, 506 1, 520 3, 522 1, 522 8, 523 11, 523 13, 523 14, 527 36, 535 7, 539 10, 540 1, 547 9, 549 11, 549 12, 549 15, 550 7, 550 10, 555 15, **209**

anan 180 20, 184 40, 206 12, 224 5, 424 7, **5**

anans 224 14, **1**

anant 485 5, **1**

anar 9 27, 13 8, 23 8, 36 26, 44 17, 45 10, 46 3, 52 26, 56 16, 56 47, 56 49, 56 49, 57 17, 59 31, 60 19, 63 13, 63 19, 66 5, 66 7, 70 6, 81 7, 84 8, 102 4, 105 4, 105 20, 108 12, 110 14, 111 2, 151 15, 157 19, 157 20, 160 6, 160 9, 161 4, 161 14, 162 10, 164 12, 166 22, 166 23, 169 25, 170 13, 187 22, 208 10, 213 10, 215 6, 222 16, 223 18, 223 26, 225 11, 227 37, 228 1, 228 14, 236 11, 236 19, 236 20, 236 23, 237 12, 237 27, 243 5, 257 12, 291 6, 295 15, 295 16, 295 17, 312 6, 348 5, 355 6, 356 10, 370 7, 370 8, 370 10, 370 31, 401 7, 401 8, 403 19, 404 4, 410 13, 422 10, 427 1, 431 21, 434 2, 453 17, 455 7, 455 20, 458 7, 461 9, 465 3, 487 4, 488 15, 488 20, 493 13, 518 7, 518 17, 523 7, 529 24, 535 2, 542 4, 546 4, 547 2, 547 3, 552 3, 554 9, 558 11, 566 1, **104**

anaré 51 14, 197 1, **2**

anàrem 475 5, **1**

anaren 13 15, 16 32, 26 3, 26 17, 31 28, 37 5, 44 9, 45 2, 46 9, 46 23, 59 28, 60 20, 63 25, 64 3, 64 4, 64 26, 65 6, 70 13, 70 14, 79 15, 80 24, 84 18, 85 8, 85 13, 86 4, 86 9, 90 7, 91 3, 91 28, 155 2, 191 1, 191 4, 201 1, 211 4, 213 13, 219 3, 220 26, 227 36, 232 25, 257 2, 265 5, 291 1, 300 16, 302 10, 306 5, 311 3, 311 4, 311 6, 311 17, 335 14, 335 20, 348 4, 348 18, 362 16, 371 1, 371 11, 391 8, 394 10, 397 19, 400 1, 417 7, 441 13, 464 13, 490 10, 516 6, 518 1, 519 16, 538 3, 545 3, 549 9, 559 2. **71**
anarfem 239 14. 1
anàs 46 1, 46 2, 63 27, 65 2, 74 6, 227 6, 228 2, 309 10, 321 7, 391 13, 398 4, 407 10, 407 14, 425 2, 478 13, 518 19, 520 11, 521 11, 547 5. **19**
anàssem 15 15, 46 13, 88 8, 94 13, 100 2, 133 24, 133 25, 138 7, 153 3, 153 18, 203 3, 206 23, 237 27, 255 4, 256 2, 256 10, 295 1, 373 20, 398 3, 411 8, 419 7, 430 16, 472 5, 488 16, 493 12, 494 4, 517 8. **27**
anassen 15 28, 40 27, 56 5, 59 6, 69 46, 69 49, 70 10, 73 23, 81 10, 100 13, 112 17, 211 9, 237 10, 243 27, 246 2, 256 13, 311 5, 342 2, 391 14, 396 4, 423 10, 423 14, 461 11, 545 11. **24**
anàssets 67 14, 128 11. **2**
anat 14 1, 14 4, 32 25, 56 17, 61 8, 161 3, 214 23, 230 1, 242 19, 278 3, 317 11, 485 2, 512 7. **13**
anats 22 34, 32 5, 46 17, 46 18, 63 26, 63 30, 66 21, 75 1, 93 14, 94 12, 95 25, 96 7, 133 27, 175 14, 217 12, 224 13, 236 31, 236 34, 257 6, 257 8, 295 9, 302 1, 304 10, 311 13, 355 13, 468 12, 519 14, 522 20, 536 6. **29**
anava 15 43, 22 34, 25 26, 25 26, 26 60, 26 60, 30 3, 42 23, 56 2, 69 25, 69 33, 76 10, 80 25, 84 5, 84 34, 94 4, 98 14, 159 12, 176 5, 189 9, 224 2, 226 2, 226 17, 231 12, 317 1, 329 3, 362 5, 373 3, 393 10, 426 4, 466 5, 479 1. **32**
anave 69 23, 69 24. 2
anàvem 26 61, 44 15, 46 14, 57 21, 58 4, 58 25, 154 15, 161 5, 187 5, 208 15, 208 15, 361 2, 388 25, 406 10, 455 15, 468 3, 475 3, 494 13, 503 1. **19**
anaven 26 27, 26 39, 37 14, 57 38, 59 25, 59 28, 59 32, 60 27, 60 28, 63 24, 65 16, 69 49, 69 57, 86 6, 93 20, 93 24, 106 7, 210 11, 222 5, 226 4, 256 11, 260 1, 368 21, 377 4, 455 15, 455 18. **27**
anc 26 64, 44 20, 300 5, 522 2. 4
anch 1 24, 6 1, 9 20, 14 22, 15 45, 16 37, 25 40, 30 7, 30 18, 31 15, 35 16, 52 23, 57 42, 57 53, 58 29, 60 10, 60 32, 60 42, 61 32, 66 8, 67 3, 69 16, 69 36, 79 20, 84 8, 88 8, 91 19, 105 26, 109 12, 109 20, 138 2, 138 7, 155 9, 167 12, 172 10, 173 8, 176 15, 183 6, 212 2, 212 4, 218 20, 227 25, 229 17, 240 4, 259 1, 260 5, 270 8, 274 6, 274 9, 281 13, 283 7, 283 8, 292 7, 293 14, 300 4, 305 6, 316 10, 318 13, 318 15, 324 34, 345 17, 351 7, 351 12, 353 20, 356 7, 362 9, 362 12, 363 13, 368 9, 380 15, 381 8, 381 15, 384 8, 386 5, 386 5, 393 8, 397 6, 408 12, 476 10, 477 5, 483 7, 486 6, 486 8, 487 14, 491 7, 493 7, 515 12, 517 4, 517 6, 519 3, 522 7, 528 6, 532 1, 532 12, 533 3, 534 3, 542 6. **97**
ànchora 110 1. 1
ancià 381 2. 1
àncora 59 20, 59 21, 111 1, 159 14. 4
àncores 59 17, 159 11, 159 14. 3
Andador 16 4. 1
Andaluzia 450 6. 1
Andelozia 498 24. 1
Andeluzia 378 8. 1
Andravig 72 3. 1
Andreu 327 11, 522 11. 2
Aneça 209 5. 1
anedura 82 11. 1
anels 296 7. 1
anem 38 1, 66 1, 67 11, 89 9, 90 7, 91 2, 137 11, 198 20, 257 10, 361 26, 393 13, 393 13, 431 18. **13**
Anesa 206 3. 1
anets 25 30, 128 14, 135 14, 135 16, 154 12, 155 2, 213 9, 236 26, 351 10, 409 4. **10**
Anfós 140 6. 1
àngel 72 17, 71 17, 71 18, 71 19, 389 7. 5
Anglcola 374 1. 1
anima 566 8. 1
animes 529 15. 1
Aninou 472 3. 1
anques 269 5. 1
Anrich 17 12, 17 14, 540 2, 540 4. 4
ans 9 15, 9 20, 9 21, 17 13, 25 60, 26 15, 26 20, 27 7, 30 15, 31 16, 33 13, 36 13, 43 33, 45 6, 49 23, 49 24, 56 22, 56 53, 59 12, 59 34, 60 43, 61 21, 61 26, 62 10, 63 2, 63 6, 74 5, 81 1, 83 1, 83 11, 91 21, 96 17, 105 29, 108 28, 124 11, 139 16, 141 16, 142 6, 157 12, 161 20, 162 4, 163 2, 163 4, 167 15, 171 15, 175 3, 176 8, 178 13, 180 11, 180 20, 183 11, 195 8, 214 9, 221 7, 226 8, 227 25, 234 12, 237 19, 237 20, 239 11, 241 6, 241 8, 241 22, 241 23, 244 11, 246 16, 257 1, 259 8, 261 12, 269 14, 272 7, 286 8, 298 10, 324 18, 335 16, 339 8, 363 14, 377 1, 387 5, 393 9, 400 12, 402 7, 414 11, 416 5, 417 4, 432 3, 433 13, 433 14, 437 22, 455 5, 462 5, 475 2, 484 12, 498 20, 501 6, 505 7, 507 6, 510 2, 517 19, 520 8, 521 9, 523 8, 524 13, 533 7, 537 12, 541 3, 543 17, 544 7, 545 2, 550 1, 552 8, 555 14. **112**
antecessors 543 15, 544 13, 2
antena 489 5. 1
antenes 69 10. 1
antich 29 32, 34 10, 48 4, 146 2, 244 2. 5
antichs 355 2. 1
antigament 437 6. 1
Antillo 12 8, 21 30. 2
any 17 1, 27 23, 47 1, 77 16, 124 4, 149 15, 206 27, 289 15, 292 15, 292 15, 305 4, 328 2, 333 1, 368 6, 374 10, 375 4, 394 8, 409 5, 566 5, 566 17. **20**
Any 82 10, 83 2. 2
anys 10 9, 125 1, 139 17, 3
Aonés 16 2, 16 12, 16 25, 16 35, 21 33, 21 47, 22 8, 22 36, 22 36, 23 12, 25 25, 25 29, 25 47, 26 26, 26 37, 26 40, 26 51, 26 55, 26 64, 27 4, 27 8, 27 13, 28 3, 28 12. **24**
aontat 95 13. 1
aorar 389 25. 1
aorcar 489 9. 1
apagar 73 25. 1
aparaylà 70 12. 1
aparaylar 177 10. 1
aparaylassen 177 5, 367 13, 449 2. 3
aparaylat 511 10. 1
aparaylats 22 14, 22 15. 2
aparcylat 439 3. 1
aparcylats 274 4. 1
aparcylaven 93 7. 1
aparcyllant 134 9. 1
Aparici 365 4. 1
apartan 496 5, 542 3. 2
apedregaran 158 16. 1
apelaven 206 3. 1
apelido 151 17, 226 7, 340 4. 3
apetecebuts 61 42. 1
aperchyat 36 17. 1
aplegades 549 12. 1
aplegassen 119 11. 1
apoderar 14 5. 1
apoderaria 361 27. 1
apoderats 436 6. 1
aporta 151 5. 1
aportà 71 2. 1
aportat 197 4. 1
aportaren 26 20, 32 37. 2
aportarien 55 8. 1
aportàsseu 184 40. 1
aportat 214 11. 1
aportats 108 27, 111 8, 150 15. 3
aportava 476 4. 1
aportaven 108 25, 135 3. 2
apostoli 4 12, 4 15, 4 16, 10 5, 10 8, 10 9, 10 10, 10 11, 130 5, 140 14, 366 5, 474 10, 523 2, 523 3, 524 1, 524 9, 524 10, 524 12, 525 1, 526 4, 527 2, 527 33, 528 1, 528 6, 528 8, 529 1, 530 5, 532 3, 532 6, 532 9, 532 11, 532 20, 533 1, 533 4, 534 6, 536 3, 536 3, 537 1, 542 6, 547 2, 547 3, 547 8. **42**
apostolis 527 20. 1
apòstols 5 22. 1
apoticaris 270 10. 1
apparaylà 125 10. 1
apparaylada 207 6, 246 16. 2
apparaylades 109 4, 174 15. 2
apparaylam 546 4. 1
apparaylament 193 9, 193

10. 2
apparaylar 175 15. 327 10. 2
apparaylàs 247 10. 1
apparaylassen 103 9. 272 18. 401 6. 3
apparaylat 152 6. 160 4. 166 4. 214 15. 248 7. 321 11. 322 3. 436 9. 461 4. 9
apparaylats 57 26. 57 28. 60 20. 91 10. 104 8. 110 12. 150 7. 176 2. 176 3. 184 27. 192 11. 209 11. 254 9. 268 7. 283 2. 299 9. 301 3. 301 8. 18
apparaylava 108 4. 312 9. 2
apparentats 355 10. 1
appareylades 219 16. 1
appareylam 523 7. 1
appareylament 53 17. 73 22. 2
appareylan 60 37. 1
appareylar 55 16. 461 3. 483 1. 3
appareylassen 370 6. 1
appareylat 32 27. 241 21. 461 9. 469 4. 521 9. 5
appareylats 54 2. 152 10. 172 4. 395 7. 399 4. 404 6. 409 2. 487 13. 544 8. 9
appareylave 474 15. 1
appareylen 365 14. 1
appela 20 19. 1
appelat 40 2. 1
appelido 336 10. 1
appellat 361 18. 1
apperaylat 44 6. 1
appereylades 16 29. 1
après 63 4. 308 14. 2
aprés 1 48. 23 16. 26 16. 26 22. 26 40. 26 56. 27 11. 29 26. 84 33. 84 35. 144 4. 229 21. 305 4. 308 1. 312 29. 323 9. 376 3. 424 15. 424 17. 563 13. 20
apreses 146 7. 1
aprovar 382 8. 1
aquedat 91 27. 91 28. 2
aquel 2 25. 2 37. 2 46. 2 48. 2 51. 5 16. 5 23. 9 2. 9 16. 9 19. 9 34. 10 19. 11 18. 12 12. 13 4. 14 19. 15 14. 15 16. 16 5. 16 19. 17 1. 17 16. 17 18. 20 34. 25 9. 25 38. 25 60. 26 46. 26 49. 29 4. 29 12. 29 15. 31 8. 34 20. 34 27. 39 13. 40 5. 40 23. 40 25. 41 27. 42 23. 43 19. 45 15. 46 12. 46 24. 47 26. 47 36. 47 41. 48 1. 49 20. 51 26. 55 10. 55 18. 55 24. 56 33. 57 17. 57 22. 57 36. 58 10. 58 15. 58 17. 58 20. 58 25. 58 28. 59 13. 60 4. 64 1. 64 15. 68 23. 70 14. 71 12. 71 15. 71 16. 72 18. 74 11. 77 6. 77 8. 78 24. 79 6. 79 11. 79 12. 80 6. 81 3. 82 9. 86 6. 86 8. 91 26. 93 18. 93 20. 94 5. 94 12. 95 14. 95 18. 96 10. 98 15. 98 15. 102 7. 102 20. 102 22. 102 27. 105 1. 105 12. 106 8. 106 20. 108 1. 108 24. 109 1. 112 4. 113 2. 113 6. 113 14. 114 1. 117 19. 120 3. 120 14. 121 17. 124 8. 127 8. 127 9. 128 7. 128 8. 128 21. 129 11. 129 11. 129 16. 130 13. 133 25. 133 32. 134 12. 135 17. 137 25. 140 15. 149 11. 152 6. 152 9. 153 5. 153 6. 155 23. 163 6. 163 9. 171 8. 172 6. 176 11. 177 12. 178 8. 179 9. 180 21. 181 9. 181 13. 184 42. 187 10. 189 13. 194 3. 194 18. 199 10. 202 2. 202 11. 205 6. 206 8. 206 12. 206 23. 206 36. 207 8. 212 2. 212 7. 213 2. 216 2. 220 2. 220 3. 221 19. 222 6. 223 22. 225 13. 227 33. 228 6. 230 6. 230 6. 232 16. 233 4. 233 9. 233 16. 234 9. 234 11. 234 12. 234 14. 236 7. 237 15. 239 1. 239 26. 239 30. 239 31. 243 4. 243 7. 246 11. 247 5. 247 9. 251 10. 256 11. 258 4. 258 20. 261 6. 268 12. 274 2. 277 7. 278 6. 278 12. 278 15. 280 12. 284 4. 291 4. 304 12. 304 14. 304 15. 305 1. 306 3. 306 8. 306 21. 309 4. 312 12. 312 27. 313 1. 314 16. 318 14. 320 3. 321 8. 323 12. 327 8. 327 9. 329 7. 329 9. 330 12. 332 1. 334 4. 334 10. 335 15. 336 8. 340 21. 341 10. 344 2. 344 4. 350 4. 350 5. 350 9. 350 20. 350 22. 351 6. 355 6. 356 1. 360 9. 368 11. 369 2. 370 15. 371 3. 371 8. 373 9. 373 20. 377 9. 387 10. 388 7. 389 3. 389 9. 389 12. 390 4. 391 8. 395 10. 400 4. 400 6. 402 3. 404 1. 408 10. 417 1. 417 10. 422 1. 423 11. 426 12. 426 18. 430 3. 430 13. 439 11. 439 13. 440 11. 441 7. 442 7. 442 8. 446 9. 448 3. 451 16. 452 6. 452 14. 458 3. 458 5. 462 4. 462 5. 462 5. 467 4. 467 15. 471 1. 471 2. 471 2. 474 18. 485 5. 486 2. 486 8. 487 1. 488 5. 488 8. 489 12. 489 21. 489 24. 490 2. 490 4. 496 15. 500 2. 500 4. 507 2. 514 7. 515 11. 518 12. 521 17. 522 6. 525 6. 525 7. 526 5. 526 7. 526 9. 527 24. 529 8. 529 13. 529 11. 529 12. 529 17. 529 23. 530 14. 530 16. 530 28. 531 12. 534 3. 537 8. 546 1. 546 19. 547 7. 552 2. 553 4. 558 11. 559 3. 563 17. 564 12. 347
aquela 2 48. 2 59. 4 3. 5 7. 5 23. 5 29. 7 14. 10 2. 15 11. 15 52. 16 5. 16 28. 18 10. 20 24. 20 30. 20 35. 21 6. 21 24. 24 5. 26 41. 28 18. 30 7. 32 29. 33 7. 36 8. 40 30. 42 21. 43 33. 47 17. 47 26. 47 29. 48 37. 49 38. 51 17. 51 28. 53 26. 55 6. 56 37. 56 37. 56 46. 57 20. 57 21. 57 24. 58 4. 60 23. 66 3. 67 8. 69 31. 69 33. 70 8. 72 15. 72 18. 73 23. 75 17. 77 7. 77 10. 78 30. 80 21. 80 25. 80 26. 81 13. 81 15. 83 4. 84 4. 90 11. 93 15. 93 16. 94 13. 94 16. 95 13. 99 7. 99 11. 100 17. 102 17. 103 10. 106 6. 106 9. 108 21. 108 41. 114 6. 117 9. 118 8. 121 8. 126 10. 127 12. 129 15. 132 6. 133 6. 133 23. 134 17. 138 1. 138 32. 140 18. 142 10. 142 12. 143 4. 143 17. 144 6. 145 11. 145 13. 150 2. 153 21. 155 16. 155 16. 155 19. 156 10. 156 16. 158 17. 159 1. 161 20. 163 8. 163 9. 165 13. 167 4. 170 1. 174 10. 175 7. 179 7. 181 10. 183 8. 184 13. 184 14. 185 8. 187 10. 192 16. 198 22. 202 12. 225 16. 233 4. 239 8. 239 26. 246 10. 247 15. 251 11. 262 5. 269 2. 269 10. 270 7. 270 8. 273 4. 280 13. 294 5. 295 13. 296 1. 306 4. 307 16. 309 9. 310 8. 312 24. 313 6. 315 5. 318 8. 319 5. 324 7. 324 18. 333 5. 334 18. 339 6. 339 12. 339 19. 345 14. 346 15. 346 16. 346 17. 353 6. 355 7. 355 8. 355 11. 364 33. 367 2. 369 2. 369 4. 369 6. 369 15. 373 17. 377 12. 388 24. 390 19. 390 20. 390 21. 390 39. 391 3. 392 25. 398 8. 408 5. 426 11. 426 16. 426 18. 439 22. 442 5. 445 5. 445 6. 452 15. 453 9. 455 22. 456 11. 456 12. 462 4. 464 9. 465 8. 469 22. 471 14. 474 8. 476 7. 484 13. 485 2. 485 6. 488 11. 488 17. 489 22. 489 26. 490 8. 490 8. 492 25. 498 5. 516 5. 525 3. 527 20. 527 22. 536 8. 538 2. 538 4. 543 5. 543 12. 545 4. 545 12. 549 2. 550 12. 551 11. 553 5. 555 4. 555 5. 555 9. 564 10. 234
aquefes 2 3. 8 6. 8 7. 31 18. 40 17. 42 4. 43 10. 48 12. 53 16. 69 15. 71 31. 71 31. 73 27. 76 6. 76 29. 78 10. 78 19. 90 12. 93 10. 94 14. 98 9. 100 20. 104 5. 106 17. 108 8. 127 7. 138 11. 138 29. 145 11. 159 16. 160 17. 164 6. 165 23. 168 15. 184 26. 184 30. 189 16. 196 16. 207 14. 222 22. 251 10. 270 6. 271 12. 276 9. 276 19. 277 8. 305 3. 310 7. 314 8. 329 10. 334 14. 346 15. 347 9. 350 12. 353 11. 358 8. 377 14. 382 33. 396 16. 412 6. 423 8. 439 3. 445 15. 463 4. 463 10. 464 10. 466 8. 468 7. 476 8. 489 7. 497 9. 497 10. 521 5. 551 10. 74
aquell 2 31. 7 19. 27 19. 144 1. 232 7. 389 11. 390 22. 405 6. 411 11. 426 11. 442 9. 467 8. 467 9. 467 10. 468 7. 469 2. 473 4. 479 11. 481 9. 489 13. 498 4. 503 12. 504 6. 507 1. 507 3. 515 9. 516 5. 524 4. 536 6. 565 11. 566 2. 31
aquella 7 16. 7 19. 125 14. 3
aquells 15 18. 32 37. 33 49. 60 24. 296 24. 430 15. 465 7. 477 4. 481 8. 524 13. 555 3. 565 5. 12
aquels 1 37. 1 55. 2 15. 2 22. 4 16. 5 11. 5 17. 7 7. 7 11. 9 7. 9 12. 9 16. 9 24. 9 27. 9 30. 11 13. 12 10. 13 10. 14 5. 14 10. 14 11. 15 2. 15 12. 15 13. 15 24. 15 33. 15 47. 16 18. 16 26. 16 27. 16 33. 16 34. 16 37. 17 15. 17 17. 20 17. 20 47. 21 46. 21 46. 21 82. 21 86. 22 24.

26 1, 26 2, 26 27, 27 10, 27 18, 29 30, 30 19, 31 1, 32 4, 32 15, 34 30, 35 14, 35 27, 36 5, 39 11, 40 17, 40 28, 40 32, 41 13, 42 3, 46 8, 46 9, 46 23, 47 9, 47 39, 50 18, 50 30, 51 15, 51 27, 52 21, 55 7, 55 13, 56 12, 56 32, 57 19, 57 50, 57 55, 57 56, 57 61, 58 3, 58 22, 58 27, 59 4, 60 1, 60 19, 62 4, 62 6, 62 9, 63 23, 65 6, 65 8, 67 3, 69 50, 69 56, 70 13, 72 1, 78 5, 79 8, 80 4, 80 8, 80 16, 80 20, 81 12, 82 16, 82 28, 84 14, 85 3, 86 6, 87 17, 91 12, 91 13, 91 13, 91 19, 92 11, 93 3, 93 7, 93 12, 93 15, 95 24, 96 2, 97 8, 99 9, 102 11, 106 4, 106 7, 108 6, 108 35, 108 36, 109 10, 110 18, 112 2, 112 14, 112 16, 112 21, 112 21, 112 23, 112 24, 112 27, 113 18, 114 5, 114 9, 115 10, 117 2, 120 22, 121 29, 122 6, 122 8, 124 6, 128 21, 130 17, 131 1, 134 18, 140 3, 140 10, 142 2, 144 8, 144 10, 145 9, 146 17, 146 47, 147 30, 151 3, 151 8, 156 15, 156 20, 158 13, 158 16, 161 8, 164 6, 164 17, 169 3, 171 7, 171 9, 174 5, 174 21, 174 36, 178 7, 179 13, 185 4, 186 6, 187 19, 189 5, 190 1, 191 1, 191 16, 197 3, 198 5, 200 7, 200 16, 202 19, 203 15, 204 4, 204 10, 210 10, 210 12, 210 13, 211 3, 217 15, 218 3, 218 13, 218 15, 220 8, 220 8, 220 13, 220 23, 220 25, 221 10, 221 15, 221 20, 225 9, 237 22, 241 16, 243 5, 243 10, 243 23, 243 26, 243 27, 244 8, 244 12, 245 2, 246 12, 247 9, 247 16, 247 17, 251 5, 252 1, 258 10, 258 12, 258 15, 261 3, 261 20, 262 7, 264 4, 264 13, 265 22, 267 5, 270 2, 278 21, 281 17, 283 4, 284 4, 285 8, 288 14, 289 9, 289 13, 292 15, 297 7, 298 8, 298 12, 299 2, 301 6, 302 1, 304 16, 304 17, 304 19, 304 19, 304 20, 304 21, 305 6, 307 1, 307 4, 308 15, 313 12, 319 3, 320 9, 320 11, 324 16, 324 22, 330 7, 334 16, 335 6, 342 3, 342 7, 345 11, 356 2, 358 2, 361 7, 365 11, 366 7, 367 9, 368 2, 368 5, 368 17, 368 20, 370 1, 375 26, 382 5, 383 7, 385 5, 391 2, 392 14, 392 20, 395 22, 406 1, 407 2, 411 2, 414 14, 415 22, 416 9, 416 11, 416 15, 416 16, 417 3, 422 7, 423 8, 424 6, 424 7, 424 11, 424 14, 425 8, 425 17, 425 18, 428 5, 429 4, 430 18, 431 7, 436 3, 437 9, 437 10, 438 2, 439 8, 439 9, 454 4, 455 18, 456 6, 460 9, 460 12, 463 12, 464 5, 467 3, 469 19, 470 1, 473 9, 496 26, 497 6, 498 12, 504 4, 504 5, 506 3, 524 14, 524 15, 527 13, 529 16, 529 19, 529 23, 530 3, 530 19, 530 24, 541 2, 549 1, 549 3, 549 4, 549 8, 553 7, 555 1, 555 8, 555 13, 556 1, 556 4, 556 5, 556 10, 556 12, 556 13, 557 6, 558 12, 559 7. **368**

aquest 1 34, 1 35, 1 39, 1 45, 1 54, 1 58, 2 16, 2 16, 4 9, 4 11, 10 8, 10 9, 15 5, 15 56, 16 13, 16 13, 20 1, 27 2, 31 29, 33 37, 36 4, 36 12, 36 14, 43 17, 43 30, 46 30, 47 35, 48 16, 48 25, 48 38, 49 36, 50 10, 50 16, 50 27, 51 19, 52 10, 52 14, 52 19, 52 28, 52 30, 53 13, 56 21, 57 33, 57 38, 57 46, 57 49, 57 52, 57 60, 61 9, 61 22, 61 43, 62 2, 62 4, 62 4, 63 46, 64 31, 69 50, 72 1, 73 34, 77 7, 81 16, 84 19, 84 35, 89 15, 90 2, 92 2, 95 22, 96 17, 97 7, 102 4, 102 5, 102 14, 102 15, 108 30, 108 34, 113 10, 121 23, 123 11, 124 1, 124 8, 128 18, 132 4, 136 19, 136 20, 137 19, 138 23, 140 17, 146 28, 146 30, 147 2, 149 22, 153 2, 157 8, 157 15, 160 11, 160 17, 164 15, 164 18, 165 26, 166 15, 166 16, 166 18, 167 13, 167 18, 168 18, 170 10, 176 16, 177 8, 193 7, 195 14, 195 15, 199 15, 199 16, 207 1, 214 16, 214 21, 215 2, 223 11, 232 7, 232 11, 232 22, 233 1, 236 24, 237 30, 237 34, 239 35, 240 2, 242 26, 243 22, 256 8, 261 3, 261 9, 270 3, 273 1, 277 9, 277 10, 277 12, 278 24, 278 26, 279 3, 279 5, 281 6, 281 8, 281 12, 281 15, 288 10, 302 7, 306 18, 314 10, 324 13, 324 13, 324 15, 324 27, 327 4, 333 10, 337 4, 339 14, 340 5, 340 13, 349 1, 353 17, 356 9, 361 21, 363 5, 365 8, 366 6, 374 10, 374 13, 382 13, 388 14, 388 22, 388 24, 389 7, 389 10, 389 12, 390 12, 390 34, 396 1, 406 10, 415 27, 415 34, 419 6, 424 1, 424 19, 425 1, 426 13, 426 13, 430 1, 441 2, 452 16, 453 14, 468 12, 469 10, 478 5, 486 6, 514 11, 518 15, 527 19, 527 24, 529 9, 529 16, 530 18, 530 20, 530 22, 531 3, 531 13, 531 21, 543 16, 562 5, 563 16, 565 6, 566 8, 566 10, 566 13, **214**

aquesta 1 2, 1 31, 1 42, 1 53, 2 46, 2 52, 2 56, 5 28, 7 11, 7 12, 8 16, 15 1, 15 13, 20 32, 20 35, 21 38, 21 85, 23 1, 25 63, 32 8, 34 29, 34 31, 35 15, 35 19, 35 21, 35 21, 35 23, 40 20, 46 28, 47 32, 49 14, 49 20, 49 36, 51 9, 52 2, 52 15, 53 21, 54 10, 55 8, 56 36, 56 53, 57 43, 58 1, 58 5, 61 17, 64 7, 64 23, 65 20, 69 35, 73 9, 73 21, 76 13, 77 16, 78 14, 78 47, 79 4, 79 18, 79 20, 79 30, 84 8, 84 13, 87 24, 89 4, 90 14, 91 24, 92 14, 97 4, 99 7, 99 19, 99 23, 113 14, 117 17, 121 15, 128 14, 136 20, 139 13, 140 5, 140 10, 141 4, 141 14, 142 8, 146 3, 147 7, 160 7, 160 18, 165 16, 166 10, 167 7, 168 6, 174 2, 178 10, 179 10, 180 17, 181 11, 181 12, 183 2, 190 5, 196 8, 199 18, 199 18, 200 14, 207 4, 209 1, 209 14, 223 32, 228 10, 236 7, 237 26, 238 1, 238 8, 242 1, 242 21, 242 22, 242 25, 242 25, 244 4, 264 14, 264 18, 269 1, 276 15, 277 6, 277 20, 279 2, 279 9, 280 8, 281 12, 286 5, 287 9, 292 8, 292 8, 293 8, 293 13, 297 7, 301 12, 303 13, 309 1, 314 10, 333 11, 334 8, 335 1, 336 8, 345 5, 354 2, 356 6, 360 11, 363 7, 365 3, 366 4, 370 21, 373 7, 374 11, 375 6, 380 13, 380 17, 381 18, 382 4, 382 6, 382 18, 382 24, 382 28, 387 5, 388 10, 388 14, 388 18, 388 21, 389 12, 391 11, 392 6, 396 11, 397 5, 397 8, 397 10, 408 11, 410 5, 411 2, 416 14, 419 7, 430 15, 431 9, 431 26, 437 5, 439 12, 440 3, 440 5, 445 9, 445 16, 450 5, 453 2, 453 14, 455 12, 457 5, 477 11, 479 4, 489 8, 491 7, 527 19, 527 32, 529 3, 529 11, 530 9, 530 20, 531 9, 537 7, 538 7, 546 3, 564 9. **206**

aquestes 2 33, 2 56, 5 20, 47 27, 50 35, 68 33, 69 33, 72 4, 72 5, 78 1, 78 4, 79 14, 87 1, 108 17, 119 3, 130 1, 133 11, 140 11, 141 14, 145 1, 149 9, 195 6, 207 11, 214 1, 219 20, 222 12, 223 25, 225 10, 238 5, 243 23, 271 8, 271 20, 276 20, 279 1, 297 2, 298 1, 302 4, 390 6, 397 11, 400 11, 416 14, 418 3, 418 11, 418 14, 437 17, 470 8, 529 14, 537 14, 539 9, 554 7. **50**

aquests 4 4, 15 54, 16 15, 17 4, 26 49, 29 36, 32 20, 50 9, 52 11, 59 27, 59 28, 60 1, 65 10, 68 4, 68 14, 78 4, 84 36, 92 7, 92 10, 95 4, 112 18, 118 11, 120 18, 122 9, 124 7, 145 5, 155 3, 155 10, 155 13, 169 1, 169 24, 199 5, 201 10, 213 6, 220 16, 234 15, 253 2, 293 5, 294 6, 298 10, 299 7, 300 16, 302 1, 342 6, 353 3, 357 5, 362 17, 393 12, 403 4, 471 10, 473 9, 485 7, 498 1, 498 15, 498 16, 529 18, 529 18, 531 10, 532 4. **59**

aqueyl 566 13, 1

aquí 5 10, 9 31, 11 7, 11 15, 15 20, 16 6, 16 35, 17 18, 20 10, 21 81, 21 87, 22 3, 22 17, 22 38, 23 5, 23 6, 23 8, 23 17, 25 33, 26 25, 26 35, 26 41, 27 24, 28 1, 28 6, 29 1, 29 20, 29 21, 29 33, 29 34, 33 1, 33 3, 35 37, 36 12, 38 1, 38 11, 40 3, 42 9, 42 10, 42 11, 43 22, 43 23, 43 30, 47 10, 49 5, 50 20, 52 12, 52 16, 53 6, 55 19, 58 9, 58 18, 58 19, 63 23, 63 42, 65 4, 65 13, 67 8, 67 17,

68 19, 69 8, 69 9, 70 5, 74 10, 74 12, 76 17, 76 19, 76 30, 77 18, 78 31, 78 35, 78 36, 78 41, 78 41, 79 21, 79 26, 84 12, 86 15, 90 10, 90 13, 91 4, 91 5, 92 20, 94 22, 94 5, 97 3, 97 28, 97 30, 99 8, 99 22, 100 7, 101 1, 102 22, 105 17, 105 21, 105 27, 106 13, 106 22, 107 9, 109 11, 110 5, 110 7, 110 10, 110 11, 110 12, 113 21, 113 13, 118 3, 118 14, 120 23, 122 18, 123 6, 126 3, 127 11, 131 3, 131 10, 131 13, 132 3, 133 3, 133 6, 133 26, 134 5, 134 9, 136 4, 137 26, 138 21, 138 29, 146 18, 147 11, 147 25, 148 9, 149 9, 149 20, 150 14, 150 14, 151 2, 151 10, 151 16, 152 11, 154 8, 154 10, 154 11, 155 23, 156 5, 157 2, 157 14, 157 17, 158 2, 158 4, 159 4, 160 16, 164 9, 164 14, 164 19, 165 5, 165 7, 166 15, 166 22, 166 26, 166 32, 167 2, 167 14, 169 2, 169 7, 169 20, 170 5, 170 16, 171 13, 172 14, 173 7, 174 5, 174 18, 180 3, 180 22, 182 11, 184 2, 184 7, 184 29, 186 5, 186 6, 186 9, 187 1, 187 21, 188 7, 188 10, 189 5, 190 10, 192 1, 192 4, 193 13, 194 6, 194 11, 195 2, 195 10, 196 1, 196 2, 196 19, 197 7, 198 9, 198 10, 199 6, 199 27, 200 11, 200 12, 203 2, 206 28, 209 7, 212 1, 212 5, 213 1, 213 8, 213 13, 214 9, 214 10, 214 17, 215 3, 215 6, 215 6, 215 17, 216 19, 217 8, 218 16, 219 14, 220 27, 222 4, 222 11, 222 19, 223 9, 223 22, 225 1, 225 11, 227 10, 227 22, 227 22, 227 34, 228 6, 228 13, 228 14, 229 13, 232 20, 234 16, 236 30, 237 25, 237 30, 238 3, 239 23, 239 25, 239 32, 241 29, 245 15, 246 13, 247 4, 247 14, 248 8, 249 12, 249 16, 249 17, 249 17, 251 8, 251 13, 254 1, 254 17, 256 4, 256 8, 256 9, 261 13, 261 15, 263 1, 268 15, 274 19, 277 10, 277 11, 279 8, 286 9, 291 6, 293 3, 293 7, 296 16, 299 4, 299 6, 304 18, 305 1, 307 7, 313 10, 313 18, 314 19, 321 16, 323 20, 324 22, 326 4, 327 12, 335 5, 335 15, 338 19, 341 8, 341 12, 342 1, 343 23, 348 3, 349 8, 352 13, 353 2, 355 14, 356 15, 357 2, 364 2, 365 4, 365 17, 370 26, 371 4, 371 11, 379 1, 379 3, 379 7, 380 4, 383 1, 385 5, 388 1, 392 18, 393 5, 393 14, 401 8, 401 10, 403 7, 404 3, 408 2, 408 9, 410 4, 413 1, 415 2, 424 4, 426 3, 427 1, 429 1, 430 16, 432 1, 432 6, 432 10, 432 11, 433 12, 434 9, 435 5, 437 20, 438 8, 438 10, 439 21, 441 5, 442 10, 443 6, 447 1, 452 15, 453 5, 453 9, 454 11, 455 3, 460 15, 471 16, 481 10, 490 15, 494 1, 494 3, 495 4, 495 6, 495 27, 496 1, 498 1, 499 1, 499 6, 502 3, 502 4, 502 5, 505 14, 503 15, 504 1, 509 1, 509 3, 517 8, 517 10, 518 14, 519 5, 519 7, 519 13, 520 18, 521 4, 521 14, 523 14, 523 15, 527 29, 527 34, 530 5, 531 4, 543 16, 545 8, 546 16, 546 25, 546 24, 547 11, 547 18, 547 19, 549 16, 550 1, 550 9, 550 16, 551 7, 554 14, 556 6, 560 6, 560 10, 564 1, 566 5, **410**

ara 1 26, 5 1, 11 12, 11 12, 25 53, 27 3, 32 35, 35 17, 36 14, 36 28, 54 12, 57 44, 57 45, 61 8, 61 18, 62 1, 63 43, 64 24, 66 19, 79 21, 79 22, 80 4, 80 7, 80 12, 80 13, 80 17, 82 5, 89 18, 97 5, 105 18, 129 1, 129 4, 130 3, 130 10, 130 11, 136 8, 146 27, 146 48, 149 16, 150 1, 151 15, 154 11, 157 1, 157 8, 162 9, 165 5, 165 7, 165 30, 166 21, 180 14, 183 12, 193 16, 198 10, 201 11, 206 3, 206 18, 209 5, 209 12, 213 11, 214 15, 231 15, 233 8, 236 38, 237 25, 237 33, 238 2, 258 7, 261 6, 261 10, 274 21, 276 5, 281 5, 281 22, 281 25, 282 5, 288 5, 289 6, 296 17, 296 19, 297 3, 300 5, 302 3, 302 5, 303 5, 303 6, 303 9, 304 22, 305 6, 324 27, 339 11, 348 4, 348 13, 352 9, 355 9, 363 9, 364 20, 368 9, 369 8, 373 13, 374 8, 374 13, 381 5, 381 9, 381 15, 382 23, 382 24, 383 11, 384 4, 386 5, 387 9, 390 27, 390 35, 391 7, 394 5, 397 11, 401 7, 404 18, 416 14, 431 18, 453 7, 467 12, 488 12, 491 11, 491 12, 496 17, 514 5, 519 14, 527 18, 527 24, 527 25, 532 3, 541 5, **132**

aràbich 367 12, **1**

Aragó 2 8, 9 3, 10 21, 11 16, 12 2, 12 11, 12 12, 14 5, 14 5, 14 12, 14 22, 15 13, 15 51, 20 1, 21 1, 21 9, 21 27, 21 34, 21 52, 21 56, 24 12, 25 13, 25 23, 25 31, 25 39, 26 53, 26 53, 28 1, 28 4, 28 22, 29 36, 30 3, 31 13, 39 1, 40 4, 48 22, 60 16, 61 39, 92 6, 92 16, 92 19, 93 5, 93 14, 104 1, 107 11, 108 1, 108 36, 119 5, 124 10, 127 1, 140 7, 140 15, 143 14, 146 17, 146 37, 146 50, 164 17, 166 11, 167 17, 168 3, 168 3, 168 5, 168 5, 168 10, 182 1, 184 39, 192 2, 198 3, 214 13, 220 1, 220 26, 224 11, 225 12, 230 8, 230 11, 241 2, 241 8, 241 17, 256 10, 260 1, 286 3, 306 6, 315 6, 316 2, 316 4, 317 1, 328 1, 328 1, 328 4, 333 14, 361 1, 374 2, 374 9, 374 10, 377 7, 378 3, 382 12, 382 32, 387 11, 388 1, 389 11, 391 5, 395 14, 395 16, 395 21, 396 13, 396 13, 396 14, 396 16, 397 15, 402 2, 406 7, 437 7, 452 3, 460 4, 475 1, 479 8, 493 11, 494 2, 503 6, 509 1, 509 4, 514 12, 517 23, 537 4, 546 18, 547 13, 549 10, 551 12, 552 7, 553 3, 566 6, **132**

aragoneses 11 3, 16 9, 21 42, 21 43, 67 21, 456 10, 515 8, 551 10, **8**

aragonesos 178 5, **1**

arais 332 4, **1**

Arambiays 34 6, **1**

Aranós 343 13, **1**

aranya 236 36, **1**

Aras 130 20, **1**

aravatar 415 15, **1**

aravatats 32 7, **1**

aravatets 226 8, **1**

Arboç 21 54, **1**

arbre 57 36, 184 10, 340 31, 489 5, **4**

arbres 157 18, 216 2, 216 7, 308 4, **4**

arch 485 7, **1**

archabisba 280 10, 281 3, **2**

archabisbe 11 3, 11 10, 241 17, **3**

archebisbe 125 2, **1**

ardiaca 380 7, **1**

ardiment 364 16, 371 12, **2**

ardit 16 21, 16 24, 52 28, 58 19, 79 15, 98 16, 118 13, 131 5, 228 16, 265 13, 267 7, 272 9, 348 18, 355 15, 376 4, 431 15, 501 1, 550 1, 552 1, 552 2, 554 5, 555 6, 555 10, 556 1, 558 2, **25**

arena 239 20, **1**

arenal 184 15, **1**

Arenós 273 4, 353 13, 360 4, 361 4, 361 23, 369 3, 370 19, 380 7, 381 19, **9**

Ares 132 3, 132 9, 133 16, 133 24, 137 26, 183 14, 183 14, **7**

argent 75 17, 202 16, 508 7, **3**

Aril 34 41, 157 3, **2**

arimàs 81 10, **1**

arlot 60 21, 133 9, 134 3, **3**

armà 39 4, 41 23, 92 1, 92 3, 126 8, **5**

armada 54 4, 307 7, **2**

armades 51 17, 116 8, 117 13, 419 4, **4**

armam 257 11, **1**

armament 55 5, **1**

armar 29 31, 30 14, 42 5, 61 21, 61 24, 61 26, 61 29, 73 22, 83 10, 115 12, 116 1, 163 4, 164 10, 201 1, 259 5, 265 4, 295 1, 305 9, 533 3, 533 3, 533 6, **21**

armaren 15 28, 46 9, 265 10, **3**

armàs 164 3, **1**

armàssem 227 15, 268 3, 424 9, **3**

armassen 29 29, 84 3, 175 4, 431 7, **4**

armat 226 14, **1**

armats 20 39, 22 19, 22 23, 31 3, 40 27, 41 7, 41 12, 50 30, 51 14, 51 16, 51 22, 51 31, 55 4, 73 4, 82 9, 84 22, 84 24, 84 27, 85 18, 86 9, 112 16, 112 23, 126 2, 153 17, 153 20, 153 22, 155 15, 171 10, 175 2, 190 11, 191 1, 194 20, 194 20, 202 4, 210 15, 217 16, 219 28, 259 1, 261 19, 262 10, 264 6, 265 24, 265 25, 283 3, 290 9, 314 20, 357 7, 370 24, 371 2, 424 8, 424 8, 424 12, 424 17, 425

19. 435 7. 443 2. **56**
armem 91 11. 257 9. **2**
armes 6 3. 9 28. 14 19. 26 6. 26 17. 26 20. 29 12. 31 3. 32 27. 37 2. 37 11. 37 13. 38 8. 38 21. 41 10. 41 10. 41 24. 46 11. 46 23. 52 23. 61 12. 65 4. 69 51. 76 23. 76 27. 78 33. 83 14. 84 3. 84 29. 94 8. 98 9. 99 12. 99 16. 104 9. 106 4. 113 5. 113 16. 119 7. 134 2. 135 3. 147 14. 155 10. 155 11. 156 19. 156 20. 172 5. 172 5. 174 17. 174 17. 176 10. 184 19. 194 5. 196 20. 198 5. 199 27. 218 3. 225 19. 226 4. 226 5. 226 5. 228 7. 284 6. 290 9. 296 26. 314 22. 321 5. 356 11. 358 8. 367 8. 368 22. 370 6. 399 5. 415 8. 415 9. 415 9. 415 12. 415 14. 415 15. 415 29. 423 5. 427 4. 454 10. 461 11. 492 6. 532 14. **85**
Arnau 8 12. 12 3. 41 4. 41 17. 364 3. 386 2. 401 2. 426 5. 451 4. 456 5. 543 9. **11**
arquabisbe 260 2. 261 3. 262 1. **3**
arquebisbe 30 1. 281 11. 281 20. **3**
arquibisba 30 6. **1**
arquibisbe 47 38. 48 2. 49 1. 49 18. 49 23. 49 41. 52 1. 53 21. 107 7. 109 6. 125 7. 125 11. 125 14. 266 1. 284 2. 317 5. 317 10. 474 10. 475 4. 483 5. 517 1. 517 14. 518 6. 518 7. 519 1. 519 5. 526 2. 546 13. **28**
arquibisbes 380 14. 528 4. 528 8. **3**
Arrais 422 4. **1**
arravatàren 59 26. **1**
arravatàva 32 3. **1**
arravate 348 12. **1**
arravatèts 348 8. **1**
arrearen 103 10. **1**
arreats 26 21. **1**
arremiren 273 1. **1**
arrengam 425 16. **1**
arrengats 60 5. 426 1. **2**
arribà 104 8. **1**
arribam 106 10. **1**
arribar 59 8. 59 10. **2**
arribàren 112 7. **1**
arribàs 57 18. **1**
arribàssem 58 3. 59 8. **2**
arribat 59 12. **1**
arribem 58 16. **1**
Artà 72 7. **1**
Artal 21 33. 21 60. 22 37. 23 6. 23 8. 25 14. 25 34. 26 23. 26 33. 26 39. 36 51. 28 10. 28 17. 220 4. 227 13. 227 14. 227 29. 290 6. 291 3. 291 5. 293 7. 311 3. 364 5. 395 6. 400 9. 456 3. 503 3. 504 1. 504 3. 504 6. 517 16. 518 2. 518 19. 547 15. 548 6. **35**
Artana 99 25. **1**
artiacha 563 14. **1**
as 389 6. **1**
asaut 57 24. 248 4. 296 13. **3**
asautaven 220 23. **1**
ase 227 16. **1**
asech 9 20. **1**
aseer 528 11. **1**
aseguramenl 369 10. **1**
aseiaren 126 7. **1**
àsens 192 15. **1**
asetiar 236 30. **1**
aseure 161 9. **1**
así 73 11. **1**
asina 196 3. **1**
assaber 2 4. 7 15. 10 3. 43 18. 51 12. 134 18. 146 4. 219 5. 239 12. 495 2. 552 6. **11**
assaer 23 4. 434 4. **2**
assajar 471 12. **1**
assajaríem 67 20. **1**
Assalit 25 34. 26 46. 30 26. 32 15. 33 18. 34 43. 117 19. 118 1. 120 4. 121 26. 286 7. 287 1. 288 5. 295 13. 295 16. 295 18. **16**
Assallit 26 36. 289 2. 295 19. **3**
assatiàssem 241 6. **1**
assatjat 167 13. **1**
assats 79 7. 452 7. 452 13. 455 9. **4**
assech 136 2. 312 4. 336 18. **3**
asseer 525 3. 531 2. **2**
asseguda 68 1. 434 7. **2**
assegurà 21 14. **1**
asseguram 93 25. 306 8. 418 9. **3**
assegurar 38 12. 403 15. 407 12. 410 11. 467 5. **5**
assegurarem 409 6. **1**
asseguraren 14 9. 306 22. **2**
assegurariem 467 9. 540 5. **2**
assegurarien 75 12. 402 6. 402 7. **3**
asseguràssem 37 15. 149 3. **2**
assegurat 21 19. **1**
asseguràvem 306 7. 369 7. **2**
assegurets 46 30. **1**
assegurs 526 4. 527 4. **2**
Asselt 286 2. **1**
assetiare 21 31. 205 5. **2**
assetiat 21 29. 40 1. 131 6. 156 4. 198 20. 206 24. 206 32. 206 34. 209 9. 255 4. 256 2. 256 10. 261 5. 311 3. 320 1. 339 3. 533 3. **17**
assetiaren 311 6. **1**
àssetiat 164 19. **1**
assetiats 320 1. **1**
assetjada 269 11. 549 14. **2**
assetjam 550 12. **1**
assetjat 15 21. 128 31. 434 2. 434 6. **4**
assetjaren 295 8. **1**
assetjaríem 261 1. 420 4. **2**
assetjat 359 7. 550 10. **2**
assetjats 558 4. **1**
assetjàvem 339 15. **1**
assetjaven 260 8. **1**
assí 480 9. 480 12. **2**
assignam 367 7. 403 13. 473 8. 546 16. **4**
assignat 153 7. **1**
assiguem 526 4. **1**
assiguéssem 434 3. **1**
assó 35 15. 101 1. 260 6. **3**
assogà 102 3. **1**
assolaçar 120 12. **1**
astes 60 11. **1**
astor 44 4. 44 5. **2**
astores 119 11. **1**
Astruch 295 4. 422 2. 436 5. 437 3. 439 9. **5**
Atal 470 8. 470 8. **2**
atanyets 139 7. **1**
Athran 296 4. 296 9. 296 10. 296 12. 296 14. 296 19. 297 4. 298 1. 299 6. 300 6. 300 16. 301 5. 301 11. 302 5. 302 7. 302 13. 304 14. 304 15. 304 19. **19**
atena 76 28. **1**
atenats 46 32. **1**
atench 26 23. **1**
atendat 343 17. **1**
atendre 43 10. 133 30. 414 5. 414 11. 416 19. **5**
atendria 309 4. 412 3. 437 18. **3**
atendriem 55 11. 184 32. 250 15. 439 19. **4**
atendrien 412 5. 418 14. 420 7. **3**
atenen 46 32. **1**
ateneren 481 5. **1**
atenés 149 24. 507 6. **2**
atenessen 103 7. 339 18. **2**
atenïem 416 13. 417 4. **2**
atenien 8 17. **1**
atèyner 60 25. **1**
Athemi 183 15. **1**
Athó 93 4. 104 1. 138 10. 140 9. 146 37. **5**
Atò 21 15. 21 33. 21 62. 22 31. 25 14. 25 34. 26 21. 26 22. 26 23. 26 25. 26 27. 26 34. 28 11. 29 5. 29 8. 32 46. 33 16. 104 9. 104 15. **19**
atorch 51 11. 51 26. 199 24. 381 12. 440 12. **5**
Atorela 12 2. **1**
Atorella 132 3. 132 6. 133 14. 133 22. 133 23. 136 3. 137 12. 183 12. **8**
atorga 324 32. 338 33. **2**
atorgà 2 58. 25 20. 83 17. 125 14. 240 8. 541 8. **6**
atorgades 421 1. **1**
atorgam 30 6. 105 11. 125 9. 131 14. 146 32. 184 26. 195 16. 204 5. 244 2. 249 19. 294 6. 313 22. 314 14. 335 20. 352 15. 354 9. 370 32. 418 8. 460 6. 474 20. 494 6. 522 19. 551 13. **23**
atorgan 411 4. **1**
atorgar 10 14. 80 16. 169 23. 277 26. 367 5. 386 11. 420 14. 449 3. 522 16. **9**
atorgaren 102 18. 184 24. 200 18. 204 10. 233 16. 332 2. 353 22. 370 29. 420 6. 428 5. **10**
atorgarien 143 11. **1**
atorgàssem 387 5. **1**
atorgat 311 16. 474 10. **2**
atorgava 310 1. 327 2. **2**
atorgàvem 44 2. 278 18. **2**
atorgaven 143 13. 356 3. **2**
atorguam 272 12. **1**
atràs 81 6. 81 11. 85 12. 162 10. 370 25. **5**
atre 67 18. **1**
atres 533 5. **1**
attessí 34 38. **1**
attetal 21 3. 143 14. 214 18. 342 7. 354 9. 500 5. **6**
attetant 124 2. **1**
attetants 145 3. **1**
atrobam 67 4. **1**
atrobats 99 26. **1**
Atrocil 15 5. **1**
Atrosil 310 9. **1**
Atrosillo 67 4. 311 7. 311 15. 313 10. 314 22. **5**
Atrossil 29 16. **1**
atur 214 10. **1**
aturà 26 41. 26 61. 161 3. 377 5. **4**
aturam 32 39. 229 8. **2**
aturar 13 1. 41 21. 63 43. 64 30. 64 31. 78 48. 82 3. 214 17. 227 17. 236 15. 237 34. 257 16. 290 12. 312 26. 320 8. 385 4. 397 8. 403 19. 427 2. **19**

aturaren 63 20. 65 11. 2
aturarets 160 6. 1
aturàs 41 16. 81 7. 2
aturassen 63 11. 292 14. 2
aturats 38 5. 63 24. 226 7. 3
aturaven 210 12. 1
atzaures 264 2. 1
atzegayes 87 15. 1
adcaven 221 17. 1
auctoritat 11 5. 59 4. 143 13. 388 4. 4
Auger 13 12. 1
augusti 566 5. 1
aulea 308 9. 1
aulteri 4 18. 1
aünat 554 3. 1
Aunés 15 53. 320 5. 2
aur 202 16. 451 6. 466 1. 471 7. 503 15. 536 9. 6
auran 62 5. 130 21. 527 32. 3
aurem 23 16. 42 18. 198 21. 209 7. 365 10. 5
aurets 78 50. 105 30. 2
auria 74 22. 78 16. 112 19. 164 20. 312 2. 5
auriem 5 23. 34 39. 87 7. 163 11. 206 18. 310 10. 337 13. 482 5. 533 5. 9
aurien 36 5. 76 21. 78 20. 112 25. 197 14. 5
auriets 90 18. 496 23. 2
austor 20 8. 1
aut 272 3. 1
autra 166 28. 1
autre 296 22. 1
autres 149 8. 1
avalam 26 63. 37 12. 66 11. 3
avalar 23 5. 1
avalaria 23 17. 1
Avangeli 527 9. 1
avant 20 10. 20 13. 133 4. 291 6. 316 13. 338 19. 370 26. 435 5. 496 5. 9
avantatge 243 18. 1
avé 79 3. 1
avem 15 2. 22 37. 24 3. 33 27. 4
Aven 229 10. 1
Avencodrel 314 1. 1
avench 471 1. 556 9. 2
avendrà 542 6. 1
avendrfem 183 9. 1
avendrien 33 3. 1
Avengeli 1 46. 1
avenguem 280 7. 1
avengut 376 5. 1
avenguts 184 31. 1
avenia 448 13. 1
avenien 330 5. 1
avenir 9 23. 288 7. 400 16. 488 7. 4
avenríem 184 30. 1
avenrien 329 7. 1
aventura 31 4. 63 32. 75 5. 81 20. 147 16. 151 14. 214 22. 258 17. 366 15. 415 21. 423 7. 488 7. 489 6. 553 2. 14
aventurar 278 16. 1
aventuràs 141 5. 1
aventuràssem 109 10. 1
aventurem 370 24. 1
aventurosa 174 20. 1
aver 1 16. 5 28. 76 21. 86 4. 89 10. 91 23. 95 24. 106 20. 127 9. 130 8. 146 41. 146 47. 147 10. 147 19. 151 7. 271 26. 276 11. 278 22. 278 23. 296 27. 338 10. 367 14. 369 4. 390 14. 397 15. 468 8. 26
avers 77 3. 1
avets 50 11. 50 26. 129 3. 131 10. 136 8. 136 24. 149 19. 152 4. 214 21. 302 8. 314 4. 362 17. 493 8. 13
avi 2 1. 2 4. 2 5. 2 11. 5 28. 7 12. 185 7. 242 26. 307 18. 9
avia 2 7. 2 18. 4 3. 6 4. 15 8. 34 28. 84 34. 95 20. 135 19. 166 4. 217 4. 229 10. 232 28. 236 15. 267 8. 271 6. 275 13. 312 6. 318 4. 321 7. 375 12. 378 10. 412 5. 496 25. 496 25. 498 11. 527 17. 541 3. 28
àvia 379 3. 1
aviem 20 45. 106 18. 153 7. 232 2. 239 14. 275 2. 278 6. 355 8. 364 15. 406 12. 476 2. 544 18. 12
avien 9 7. 78 11. 78 33. 84 20. 108 22. 137 27. 185 7. 274 15. 285 8. 300 5. 370 16. 383 4. 448 8. 463 2. 492 10. 15
avíets 527 11. 1
avinença 29 7. 179 6. 360 8. 360 9. 4
avinent 6 2. 310 11. 2
avinentea 97 33. 220 21. 2
avinentment 393 11. 1
Avingalip 416 5. 1
avingats 498 31. 1
avist 168 4. 1
avoçtarda 458 8. 1
àvol 214 12. 214 14. 214 24. 278 21. 296 24. 558 13. 6
avolca 239 32. 1
àvols 58 28. 108 27. 231 10. 3
avoncle 21 69. 277 24. 2
avuelo 495 21. 1
axeloch 492 17. 1
axí 15 36. 22 15. 31 24. 32 28. 33 14. 34 17. 35 4. 35 8. 43 34. 49 38. 52 14. 63 21. 68 14. 69 25. 69 26. 69 32. 70 1. 72 23. 73 25. 78 47. 80 22. 80 23. 81 12. 81 13. 90 12. 100 14. 101 9. 105 7. 105 10. 116 1. 120 24. 121 14. 126 12. 127 4. 128 21. 136 18. 137 11. 143 3. 143 15. 144 9. 146 10. 146 34. 152 3. 154 6. 157 19. 158 19. 160 9. 161 2. 163 11. 175 10. 210 10. 229 8. 231 14. 348 4. 361 12. 380 13. 399 1. 422 8. 463 15. 465 1. 497 5. 540 3. 62
axinem 198 12. 1
ay 298 7. 1
aydis 382 25. 1
aydets 364 25. 1
ayga 58 17. 1
aygua 7 9. 21 50. 28 17. 29 8. 56 52. 58 12. 58 13. 67 5. 67 8. 70 7. 70 8. 70 11. 70 20. 73 21. 73 24. 104 11. 104 12. 104 18. 192 17. 216 19. 239 20. 239 21. 241 28. 256 5. 257 4. 258 7. 262 9. 273 11. 312 4. 312 22. 320 4. 320 11. 321 15. 321 19. 321 23. 356 16. 401 9. 423 17. 443 3. 517 8. 40
ayguat 161 20. 1
Aygüesmortes 489 19. 1
ayn 49 4. 34 1. 121 12. 121 27. 293 11. 328 3. 6
ayns 1 30. 1 32. 2 54. 10 17. 11 15. 13 1. 13 16. 13 17. 14 16. 16 17. 16 42. 19 3. 20 31. 21 31. 21 79. 25 36. 35 16. 48 22. 49 32. 79 19. 87 24. 108 31. 128 5. 138 8. 138 17. 146 40. 232 29. 235 4. 242 15. 254 15. 353 6. 355 3. 371 13. 412 5. 501 12. 504 13. 504 14. 531 13. 532 8. 532 9. 562 7. 41
ayoç 59 18. 59 18. 161 2. 3
aysò 299 10. 1
aytal 2 29. 21 48. 53 11. 55 3. 55 24. 57 40. 59 5. 64 15. 65 8. 75 15. 75 21. 80 22. 83 12. 96 17. 102 10. 116 8. 120 1. 121 7. 167 6. 167 18. 174 36. 178 1. 204 7. 206 8. 217 11. 223 14. 228 3. 228 7. 234 1. 234 9. 242 21. 278 7. 292 5. 307 12. 322 4. 324 15. 360 10. 368 10. 373 5. 383 6. 383 16. 388 18. 395 3. 415 11. 416 17. 417 2. 423 15. 437 20. 465 8. 470 4. 491 9. 493 2. 493 8. 493 9. 504 8. 516 3. 529 22. 556 17. 558 14. 59
aytals 71 14. 141 6. 223 25. 234 11. 353 4. 361 21. 470 4. 7
aytambé 2 55. 29 26. 48 3. 50 36. 51 16. 55 8. 61 36. 117 6. 144 11. 219 14. 239 19. 245 10. 245 10. 254 8. 295 8. 347 2. 378 12. 381 16. 390 17. 415 6. 430 6. 433 5. 464 11. 495 26. 496 15. 505 6. 529 23. 543 6. 28
aytan 335 3. 353 4. 2
aytanbé 53 18. 1
aytans 16 40. 1
aytant 1 29. 1 40. 2 40. 7 1. 7 4. 16 3. 29 18. 29 23. 35 43. 50 39. 52 5. 52 22. 55 15. 56 47. 84 16. 85 17. 114 8. 116 11. 138 32. 139 6. 146 13. 148 13. 180 1. 180 26. 182 1. 189 2. 199 9. 232 11. 251 13. 259 4. 270 7. 278 18. 297 5. 297 14. 305 8. 307 22. 314 9. 379 22. 404 7. 429 15. 432 1. 438 7. 438 12. 470 5. 527 1. 530 1. 534 5. 535 7. 48
aytantost 140 16. 1
aytants 125 13. 1
ayxí 3 4. 26 52. 27 1. 57 10. 59 12. 115 5. 181 3. 360 14. 8
azemble 455 15. 1
azembles 94 10. 94 14. 100 9. 130 13. 134 16. 187 13. 187 19. 187 22. 188 5. 201 12. 201 14. 210 10. 215 3. 215 11. 219 11. 219 15. 219 20. 219 28. 227 1. 256 5. 348 1. 423 4. 425 8. 425 13. 455 10. 25
Azeyt 360 2. 1
azina 233 2. 233 3. 2

b 334 13. 1
bacalar 229 15. 1
bacons 214 13. 1
Badarrès 8 2. 1
bades 288 15. 1
Bahiel 118 10. 325 2. 2
Bahiel 74 8. 1
baix 159 8. 320 11. 2
Balaguer 38 25. 40 1. 40 7. 41 5. 42 9. 42 16. 42 25. 44 17. 45 3. 45 6. 45 9. 45 12. 12
Balamaçan 393 5. 1
balaren 242 27. 1
Balari 532 6. 1
Baldoin 473 2. 1

Baldoví 141 2. 1
balesta 26 40, 43 2, 58 15, 73 31, 210 4, 221 4, 229 5, 229 9, 229 14, 229 20, 257 3, 258 24, 434 12. 13
balester 43 2, 133 9, 133 13, 229 4, 266 12. 5
balesters 15 30, 129 12, 155 17, 155 18, 156 9, 158 15, 194 6, 268 4, 358 3, 375 21, 435 6, 435 7, 443 2, 443 10, 449 2. 15
balestes 16 24, 37 10, 69 22, 103 4, 129 14, 153 14, 155 14, 158 18, 172 3, 174 15, 268 9, 461 12. 12
balestés 203 15. 1
bando 12 5, 14 5, 14 7, 15 53, 15 56, 20 20, 495 15, 7
bandos 12 1. 1
Banud 422 4. 1
bany 237 4. 1
banyat 312 5. 1
banyn 363 15. 1
barayla 20 27, 33 11, 178 4, 278 20, 415 19, 415 19, 500 2, 7
barayles 415 27. 1
barbacana 174 16, 174 26, 174 26, 174 29, 262 10, 262 11, 262 15, 264 1, 309 9, 310 3. 10
Barbastre 29 14, 29 26, 400 1, 400 5, 473 8. 5
Barbegal 29 14, 29 26. 2
Barbelec 82 7. 1
Barbelet 86 3. 1
Barberà 21 22, 21 24, 63 41, 65 1, 69 21. 5
Barberia 78 5, 78 17, 78 45, 78 50, 92 2. 5
barbuda 226 12. 1
barca 61 40, 222 9, 312 19, 490 6. 4
Barca 11 11, 109 7, 296 2, 296 28, 304 2. 5
Barçalona 2 8, 33 36, 47 8, 47 38, 47 41, 49 12, 50 20, 51 1, 53 1, 53 15, 53 22, 54 9. 12
Barcelona 54 14, 68 3, 71 33, 73 14, 78 27, 80 9, 93 2, 108 20, 108 29, 115 1, 116 1, 260 11, 270 10, 286 17, 382 12, 383 2, 390 10, 415 4, 419 3, 421 3, 426 4, 446 3, 451 4, 452 2, 452 10, 453 3, 483 2, 483 8, 483 9, 484 11, 488 1, 488 3, 492 15, 517 15, 519 2, 526 3, 544 1, 545 6, 545 10, 546 5, 546 6, 546 13, 546 24, 547 9, 549 12, 550 7, 550 11, 566 7. 48
Barçelona 46 12, 48 2, 48 5, 54 6, 54 15, 61 48, 66 14, 78 28, 89 12, 96 1, 98 1, 106 17, 108 3, 108 7, 108 16, 287 4. 16
barcha 58 29, 108 24, 110 8, 111 6, 226 17, 312 18, 312 25, 312 28, 313 5. 9
Barchinona 18 7, 21 44. 2
Bardoyl 41 4, 41 17. 2
barons 31 11, 32 7, 38 9, 42 14, 42 20, 58 2, 60 33, 62 1, 62 7, 68 14, 78 35, 79 17, 84 7, 84 15, 90 15, 91 6, 91 18, 96 8, 105 17, 111 7, 198 9, 209 13, 237 21, 297 2, 390 6, 391 6, 393 10, 397 1, 397 7, 430 1, 493 7, 535 2. 32
barques 55 27, 56 15, 121 27. 3
barraca 357 4. 1
barragà 57 7. 1
Barragà 318 1. 1
barranch 339 4. 1
barraques 82 12, 180 19, 102 6, 184 8, 357 4. 5
barreg 277 19. 1
barrejà 21 54. 1
barrejada 90 9. 1
barrejar 90 7, 90 9, 91 19, 147 29, 415 22, 419 8, 554 6. 7
barrejaren 28 13, 70 17, 90 8, 91 3, 558 6. 5
barrejàs 449 3. 1
barrejassen 91 8. 1
barrejat 558 7. 1
barrera 91 12. 1
barreres 200 5, 200 5, 201 4. 3
barres 27 12. 1
barri 447 8. 1
Barthomeu 323 6. 1
basca 403 18. 1
basquets 101 6. 1
bastà 156 22. 1
Bastà 150 13. 1
bastada 270 8, 456 10. 2
bastament 76 22, 166 4, 367 11, 406 14. 4
bastar 114 10, 285 7. 2
bastarà 287 10. 1
bastaria 285 4, 404 14, 404 15, 482 7, 482 7. 5
bastàs 396 13. 1
bastat 501 12. 1
bastava 426 20. 1
bastida 315 8, 321 3, 321 17, 401 2. 4
bastiment 21 49, 254 18, 531 12. 3
bastir 48 5, 357 3, 517 19, 531 11, 531 11. 5
bastit 555 6. 1
batallya 64 9. 1
batayla 9 10, 9 14, 9 16, 9 17, 9 21, 9 27, 9 30, 14 17, 15 29, 15 31, 15 31, 15 39, 15 43, 60 18, 60 21, 61 13, 61 34, 62 12, 63 8, 63 11, 63 49, 64 13, 64 14, 64 16, 64 25, 65 18, 65 20, 66 9, 77 8, 100 21, 147 26, 177 5, 180 23, 188 2, 200 9, 202 3, 203 4, 210 8, 217 19, 218 16, 219 1, 219 34, 220 11, 223 13, 223 15, 223 19, 223 33, 236 27, 239 27, 261 16, 276 14, 369 19, 380 15, 415 17, 425 16, 426 4, 426 13, 426 17, 430 13, 434 4. 60
batayles 84 31, 112 14. 2
batayles 9 32, 126 7, 430 14. 3
batle 41 4, 296 4, 500 4, 546 1. 4
batles 8 14, 71 30, 71 31, 71 32, 82 1. 5
batut 25 35, 266 13. 2
baveca 227 19. 1
baxa 73 28, 192 17. 2
baxà 53 10. 1
baxam 194 5. 1
baxar 57 50, 461 13. 2
baxarà 366 11. 1
baxat 371 12. 1
baxats 289 7. 1
bayà 312 4. 1
Bayaltahar 93 9. 1
bayle 304 20. 1
Bayona 104 10. 1
Bayrèn 194 21, 307 1, 307 4, 307 6, 308 1, 310 11, 311 8. 7
bays 489 10. 1
bayxada 239 20, 241 28. 2
bé 1 24, 1 27, 1 27, 5 24, 7 4, 9 1, 9 13, 13 4, 15 10, 15 38, 16 8, 16 40, 20 18, 20 26, 20 43, 20 45, 21 40, 21 77, 22 19, 22 30, 23 2, 25 25, 25 37, 26 9, 27 15, 27 22, 28 6, 28 8, 28 19, 28 22, 30 18, 30 18, 30 28, 30 29, 31 2, 31 11, 32 11, 32 41, 33 10, 33 30, 33 31, 33 50, 34 6, 36 15, 38 4, 38 9, 38 24, 40 14, 41 21, 41 29, 42 6, 42 23, 45 2, 46 25, 46 30, 48 15, 49 3, 50 5, 50 6, 50 8, 50 9, 50 28, 50 37, 51 3, 51 5, 51 21, 52 20, 54 2, 55 12, 56 43, 57 15, 59 21, 59 22, 60 3, 60 5, 60 6, 60 40, 60 44, 61 21, 61 27, 61 35, 62 12, 63 17, 63 21, 63 25, 64 26, 65 9, 65 12, 65 15, 67 6, 67 15, 67 25, 68 5, 68 8, 68 23, 68 31, 69 36, 70 3, 70 6, 70 13, 71 6, 71 13, 73 4, 73 12, 73 12, 73 12, 74 17, 75 13, 76 19, 77 11, 80 7, 84 21, 84 24, 85 4, 85 13, 85 18, 86 11, 86 12, 87 6, 94 2, 94 10, 98 8, 99 12, 101 4, 101 8, 101 11, 102 24, 103 13, 103 13, 107 12, 107 14, 109 19, 110 11, 110 12, 111 14, 112 3, 112 8, 112 30, 113 4, 113 5, 113 9, 113 21, 115 3, 117 3, 119 15, 121 3, 121 5, 122 4, 122 5, 127 6, 128 5, 128 7, 128 12, 132 6, 136 10, 136 12, 136 14, 136 17, 136 18, 136 23, 137 6, 137 16, 137 17, 138 8, 138 16, 138 17, 138 18, 138 31, 139 17, 140 19, 142 7, 142 10, 142 12, 146 7, 146 10, 146 11, 146 12, 146 12, 146 21, 146 28, 146 29, 146 43, 147 13, 147 16, 147 18, 147 20, 148 4, 149 15, 150 14, 151 4, 153 18, 155 12, 156 14, 156 23, 158 8, 159 11, 159 11, 161 4, 161 7, 161 13, 161 18, 162 4, 162 13, 167 9, 167 15, 169 11, 169 11, 169 14, 171 2, 171 5, 172 3, 172 14, 172 15, 174 13, 174 14, 175 9, 176 9, 179 20, 180 33, 181 5, 181 8, 184 36, 184 37, 187 6, 189 13, 190 3, 190 11, 191 5, 191 9, 193 8, 194 6, 195 7, 199 2, 199 6, 201 5, 206 10, 206 17, 206 20, 209 10, 209 13, 210 14, 210 15, 213 7, 217 10, 217 10, 219 13, 219 18, 219 23, 221 4, 221 16, 222 10, 222 10, 223 30, 224 17, 227 13, 231 1, 232 17, 232 29, 235 9, 236 4, 237 21, 238 9, 239 34, 241 22, 241 31, 242 8, 243 13, 243 19, 247 4, 247 6, 247 9, 249 2, 254 11, 254 12, 254 14, 255 8, 255 11, 256 12, 261 19, 262 16, 263 3, 264 8, 264 9, 264 12, 265 9, 265 10, 265 16, 265 16, 265 24, 266 14, 267 6, 267 8, 268 8, 269 3, 270 7, 270 8, 271 17, 271 19, 274 2, 274 4, 274 6, 274 12, 274 15, 274 17, 276 6, 276 7,

276 13, 276 23, 277 15, 278 15, 278 17, 281 6, 281 12, 283 8, 286 11, 290 2, 290 11, 292 12, 293 2, 295 11, 295 20, 296 13, 297 4, 298 13, 299 2, 299 4, 299 8, 299 14, 300 1, 300 14, 301 2, 302 7, 302 12, 302 14, 303 2, 303 9, 304 19, 305 7, 305 8, 305 9, 306 10, 306 10, 308 6, 308 7, 311 10, 312 27, 313 8, 314 12, 314 21, 317 6, 317 18, 324 25, 329 2, 330 5, 330 6, 334 5, 334 11, 335 10, 336 9, 336 13, 337 3, 339 19, 340 16, 340 17, 340 25, 340 25, 341 10, 344 5, 345 13, 345 14, 349 8, 350 7, 350 16, 351 9, 351 12, 351 12, 353 22, 354 11, 355 12, 356 10, 356 15, 357 4, 357 7, 361 11, 362 5, 362 20, 363 14, 364 23, 366 4, 366 12, 367 10, 368 19, 368 21, 369 22, 370 12, 370 23, 370 32, 371 13, 375 14, 379 5, 379 9, 379 12, 381 20, 382 17, 387 8, 388 17, 390 3, 390 9, 390 22, 391 7, 391 13, 392 8, 392 23, 394 3, 395 19, 403 15, 407 12, 407 16, 409 7, 410 4, 410 14, 414 12, 416 8, 419 5, 423 1, 423 3, 424 4, 425 7, 427 3, 427 7, 428 4, 428 9, 428 9, 428 11, 430 8, 430 18, 434 7, 434 12, 435 4, 435 10, 437 8, 438 6, 439 19, 441 10, 445 14, 445 15, 448 7, 448 12, 453 6, 453 11, 454 9, 455 4, 455 21, 456 9, 456 10, 463 2, 463 3, 466 7, 467 5, 467 14, 473 5, 476 10, 480 9, 483 10, 485 4, 485 5, 488 11, 488 12, 488 13, 490 4, 491 11, 492 5, 493 2, 493 14, 495 14, 495 16, 496 16, 496 27, 498 29, 498 30, 499 9, 501 5, 501 9, 501 10, 507 9, 510 3, 511 1, 513 4, 515 3, 516 4, 518 3, 519 9, 519 16, 520 10, 521 5, 521 8, 522 3, 522 6, 522 12, 522 21, 523 10, 524 7, 527 34, 528 8, 529 7, 530 13, 532 8, 537 10, 538 4, 541 2, 542 9, 542 11, 542 13, 545 12, 550 6, 562 14, 564 3, 564 6, **518**

Bearn 33 38, 51 25, **2**

Beceda 296 3, 304 3, **2**

bega 153 14, 320 1, **2**

begua 153 12, **1**

beguem 134 20, 161 20, **2**

beguès 161 19, **1**

begut 281 1, **1**

bel 44 5, 56 12, 65 8, 300 3, 318 19, **5**

bela 57 16, 67 2, 116 5, 116 5, 120 15, 128 4, 242 17, 318 15, 318 19, **9**

beles 8 19, 8 18, 22 16, 318 17, **4**

bell 353 19, **1**

Belmont 295 4, **1**

belx 155 3, **1**

belúmena 57 32, **1**

bem 112 3, **1**

ben 38 15, 42 14, 48 19, 53 5, 56 15, 57 40, 63 7, 65 4, 69 16, 70 3, 79 17, 79 31, 80 13, 86 2, 95 20, 102 7, 103 14, 104 8, 114 4, 115 6, 119 8, 123 4, 125 6, 127 14, 129 15, 130 10, 136 7, 136 19, 137 3, 137 9, 140 1, 140 13, 146 5, 146 30, 146 33, 146 41, 147 1, 149 12, 150 2, 152 7, 156 22, 159 11, 160 15, 161 10, 174 36, 189 11, 189 14, 191 14, 193 20, 202 17, 206 18, 206 27, 206 32, 213 17, 213 17, 213 21, 220 11, 223 29, 227 29, 242 20, 243 9, 244 9, 245 8, 247 8, 249 3, 251 2, 258 2, 264 20, 271 23, 274 1, 274 3, 274 3, 274 5, 278 4, 279 2, 289 10, 297 6, 300 2, 300 6, 300 10, 300 12, 301 5, 302 3, 307 14, 308 2, 308 9, 314 2, 324 9, 325 18, 328 2, 335 2, 335 13, 335 18, 350 12, 357 7, 360 4, 361 7, 362 3, 368 8, 368 10, 369 17, 384 7, 388 23, 407 3, 410 10, 413 2, 414 11, 417 3, 436 3, 437 5, 439 18, 443 10, 456 10, 459 6, 469 15, 469 15, 474 13, 477 1, 477 1, 477 17, 479 11, 483 6, 487 15, 489 12, 491 10, 495 11, 496 2, 501 7, 501 12, 509 7, 512 3, 522 12, **132**

Ben 71 1, **1**

bena 217 5, **1**

Benavem 12 3, **1**

benedicció 426 20, 542 12, 563 18, **3**

Benedictus 5 18, **1**

benedixio 534 8, **1**

benefici 350 24, 563 11, **2**

beneyta 522 6, 565 6, **2**

Benimaçor 373 15, **1**

Beniopa 558 4, 558 6, **2**

bens 29 13, 34 33, 36 18, 50 9, 52 24, 57 41, 304 13, 467 8, 471 12, 529 5, 530 19, 530 22, 550 24, **13**

Beo 370 12, **1**

Berbegal 14 19, **1**

Berenguer 34 41, 43 13, 43 19, 43 31, 44 3, 44 6, 44 7, 44 11, 44 12, 44 17, 45 7, 45 10, 49 12, 53 2, 57 23, 58 6, 68 3, 69 39, 71 33, 82 2, 116 6, 125 2, 157 3, 180 3, 194 11, 217 3, 217 14, 219 30, 220 7, 222 2, 225 17, 227 5, 227 35, 228 1, 228 14, 235 5, 236 10, 269 5, 272 18, 281 23, 286 17, 295 6, 316 8, 386 2, 456 5, 546 7, **46**

Berenguera 17 2, 17 7, 17 19, 426 8, 432 9, **5**

Berga 386 2, 403 6, 546 15, 550 14, 551 8, 552 11, 552 12, **7**

Bergunyó 4 5, **1**

Bernat 4 5, 9 12, 12 3, 21 30, 46 12, 47 7, 60 2, 84 33, 84 34, 89 11, 105 2, 105 33, 114 2, 114 11, 114 16, 115 11, 117 18, 118 1, 120 4, 153 9, 157 8, 164 2, 164 12, 166 1, 169 19, 170 9, 171 3, 171 7, 171 9, 172 2, 172 6, 172 12, 172 13, 173 1, 174 2, 174 6, 206 9, 206 14, 207 3, 213 1, 213 7, 214 14, 216 14, 217 3, 217 13, 218 23, 219 29, 220 7, 222 1, 223 10, 223 12, 223 19, 225 1, 225 15, 231 2, 231 5, 231 9, 231 12, 231 20, 232 4, 234 4, 234 7, 234 10, 234 15, 235 3, 235 10, 236 10, 296 2, 304 2, 380 5, 381 2, 381 2, 381 14, 391 1, 391 9, 391 10, 395 5, 395 22, 398 9, 400 4, 400 10, 400 14, 403 5, 428 2, 463 7, 515 6, 536 2, 543 2, 543 7, 552 7, 559 8, **91**

Bertran 37 8, 63 44, 320 5, 379 4, 379 7, 379 19, **6**

Bertrar 63 40, **1**

besà 106 12, 204 8, 206 21, 207 12, 213 16, 362 4, 377 5, 379 22, 469 12, 520 20, **10**

besam 282 9, 443 12, 542 13, **3**

besans 78 3, 202 18, 205 3, 307 11, **4**

besant 78 16, 369 22, **2**

besants 242 16, 275 14, 275 17, 275 18, 368 6, 369 23, 373 14, 373 16, 375 28, 411 11, 417 15, 481 6, **12**

besar 97 16, 97 17, 274 7, **3**

besaren 97 32, 288 3, 294 8, 335 13, 437 2, **5**

bèstia 27 6, 42 7, 160 1, **3**

bestiar 121 27, 156 11, 184 41, 194 14, 202 10, 202 11, 202 12, 245 6, 246 1, 251 10, 275 9, 291 9, 406 14, **13**

bèsties 71 13, 91 4, 93 29, 102 2, 111 14, 114 11, 122 11, 134 15, 134 21, 156 7, 156 13, 156 14, 156 15, 156 21, 188 10, 192 18, 208 13, 435 3, 455 13, 455 16, **20**

Bétera 254 7, 254 18, **2**

beuen 7 8, **1**

beuríem 250 8, **1**

Biar 349 3, 355 1, 355 6, 356 4, 356 11, 356 16, 357 1, 360 12, 409 13, 410 1, 410 17, 456 5, 503 1, 559 11, **14**

bien 534 4, **1**

Bilena 290 8, 290 8, 290 10, 290 11, 311 13, 412 5, **6**

Billena 311 3, 315 2, 315 8, 315 8, 315 9, 343 6, 343 6, 343 8, 348 22, 369 16, 369 21, 410 1, 411 7, 412 1, 412 2, 422 9, 433 3, 433 4, 433 6, 433 8, 456 2, 502 1, **22**

Bisbal 9 12, 69 39, 550 8, **3**

bisbalia 563 11, **1**

bisbe 2 9, 2 28, 2 43, 25 27, 25 49, 26 38, 28 11, 34 41, 35 1, 52 26, 53 1, 53 19, 53 22, 61 47, 66 14, 66 15, 66 19, 68 3, 73 14, 78 26, 78 27, 78 28, 78 29, 80 9, 89 12, 93 2, 96 1, 97 33, 98 1, 153 8, 154 5, 157 2, 180 3, 180 8, 180 10, 180 13, 180 25, 192 4, 193 4, 194 10, 198 3, 199 26, 201 19, 219 6, 286 17, 286 17, 287 4, 287 4, 327 10, 327 11, 339 7, 339 16, 340 22, 364 2, 364 2, 366 1, 370 5, 380 4, 380 10, 381 13, 393 3, 393 9, 395 1, 398 3, 398 5, 398 8, 398 11, 398 12, 402 4, 402 5, 403 7, 403 8, 404 2, 404 5, 404 6, 404 8, 404 10, 404 12, 404 12, 405 1, 405 4, 405 6, 415 4, 419 3, 421 3, 426 4, 446 3, 451 4, 451 4, 452

2, 452 10, 452 17, 453 2, 471 14, 473 1, 487 7, 488 1, 489 3, 490 12, 491 3, 492 2, 492 3, 492 8, 495 5, 501 7, 511 1, 511 3, 519 2, 520 2, 520 5, 521 3, 521 18, 526 3, 545 9, 546 6, 546 13, 546 14, 558 10, 563 9, 563 14, 564 13, **121**
bisbes 11 3, 47 39, 48 2, 49 23, 49 42, 68 2, 69 1, 69 40, 74 4, 74 15, 78 9, 79 11, 81 2, 81 17, 89 1, 91 6, 91 25, 95 12, 158 1, 163 10, 166 10, 169 18, 170 3, 175 8, 241 17, 268 1, 280 11, 281 11, 284 3, 286 4, 286 13, 287 2, 287 16, 367 2, 370 18, 380 14, 388 2, 402 8, 495 3, 517 1, 517 15, 518 8, 519 5, 524 9, 528 5, 528 8, 560 12, **47**
bísties 93 26, **1**
blanch 64 22, 66 4, 84 29, 85 2, 87 17, **5**
blancha 56 13, 87 16, 485 8, **3**
Blancha 17 5, **1**
Blancquaria 300 4, **1**
blancquers 300 1, **1**
blancquiés 298 7, **1**
blanques 84 29, 389 4, **2**
blanqués 300 8, **1**
Blascho 9 4, **1**
Blasco 12 4, 12 7, 21 15, 21 60, 25 13, 25 33, 26 23, 26 33, 26 39, 26 52, 27 1, 27 3, 28 10, 28 16, 30 25, 32 14, 32 28, 41 23, 41 28, 104 15, 127 2, 127 11, 127 14, 128 1, 128 20, 129 2, 131 8, 133 10, 133 18, 133 19, 133 19, 134 18, 135 1, 135 5, 135 8, 135 10, 135 14, 135 18, 136 5, 136 19, 137 3, 137 14, 138 10, 140 8, 146 41, 152 4, 152 8, 156 17, 157 4, 157 7, 166 8, 166 9, 166 13, 167 4, 179 12, 192 5, 230 12, 232 27, 232 29, 232 32, 233 15, 290 6, 406 7, 446 7, **64**
blasmats 150 7, **1**
blastmar 239 35, **1**
blats 155 3, **1**
blau 485 7, **1**
bo 1 7, 6 4, 8 19, 10 10, 26 5, 29 12, 44 4, 47 29, 49 20, 56 9, 57 2, 57 10, 59 8, 62 13, 65 4, 69 55, 71 7, 74 5, 78 12, 78 32, 80 15, 80 16, 80 18, 89 4, 94 17, 97 24, 97 27, 101 4, 108 9, 113 10, 113 17, 117 21, 129 2, 132 9, 142 4, 160 19, 164 13, 178 8, 194 7, 196 14, 197 13, 199 22, 200 11, 200 13, 201 10, 206 26, 233 6, 236 6, 258 22, 271 14, 271 20, 271 26, 276 17, 278 13, 278 15, 278 19, 281 14, 281 20, 286 12, 286 17, 308 5, 309 6, 310 11, 320 3, 321 3, 353 23, 370 18, 370 20, 379 10, 380 16, 381 14, 411 12, 424 6, 424 18, 431 7, 431 9, 446 10, 453 2, 453 14, 489 14, 491 12, 492 4, 527 19, 543 6, 563 19, **85**
Boatela 261 2, 261 13, 261 14, 261 17, 267 2, **5**
boca 26 30, 64 10, 64 13, 84 20, 137 24, 139 13, **6**
Bolas 25 35, 27 12, 30 26, 33 18, **4**
Bolea 27 13, 32 30, **2**
bon 6 3, 10 11, 15 40, 21 49, 25 60, 29 33, 33 47, 36 11, 39 9, 49 8, 49 33, 50 21, 52 28, 53 13, 56 21, 57 47, 58 17, 58 19, 59 10, 59 20, 61 9, 61 11, 61 12, 62 11, 64 9, 64 14, 65 19, 67 13, 71 8, 71 18, 71 21, 72 20, 75 6, 81 25, 91 9, 92 6, 93 7, 94 9, 95 14, 95 22, 96 9, 96 17, 98 8, 99 25, 100 1, 100 23, 108 23, 108 30, 109 9, 112 5, 116 12, 121 4, 121 22, 127 10, 127 15, 128 20, 131 10, 136 14, 136 22, 136 25, 141 5, 145 9, 146 28, 146 49, 147 5, 153 2, 155 1, 155 7, 155 22, 165 4, 165 27, 167 10, 171 4, 181 8, 184 14, 196 10, 196 15, 197 13, 199 13, 199 14, 200 3, 207 13, 213 10, 214 23, 214 24, 220 22, 223 31, 224 6, 230 5, 232 12, 232 12, 233 9, 238 4, 241 3, 243 19, 244 17, 256 1, 259 7, 261 5, 272 8, 278 26, 278 27, 287 8, 296 3, 299 12, 300 13, 307 14, 308 9, 314 16, 314 18, 317 7, 319 2, 324 27, 329 5, 343 4, 347 1, 351 4, 351 10, 353 21, 363 10, 365 8, 366 3, 390 12, 390 24, 392 9, 392 13, 429 16, 439 13, 459 3, 476 4, 476 10, 478 10, 498 15, 500 6, 522 18, 529 22, 537 2, 561 7, 563 19, **139**
bona 7 2, 14 3, 25 39, 25 40, 30 21, 33 54, 35 24, 38 17, 39 12, 48 29, 49 14, 49 26, 51 3, 51 9, 53 19, 53 21, 54 6, 59 32, 62 7, 69 35, 71 10, 79 30, 88 6, 88 7, 91 24, 96 11, 97 11, 97 33, 99 22, 101 7, 102 2, 104 6, 105 23, 110 14, 116 5, 117 12, 122 15, 138 26, 142 11, 151 6, 167 3, 168 15, 170 8, 174 20, 175 12, 175 14, 176 4, 182 6, 196 2, 197 10, 198 13, 198 15, 198 23, 199 2, 199 9, 199 20, 199 20, 202 15, 207 5, 209 7, 211 10, 213 5, 213 12, 213 18, 219 32, 224 9, 225 14, 227 5, 232 10, 239 31, 242 17, 242 27, 249 5, 274 4, 277 25, 299 15, 300 12, 301 16, 302 8, 302 11, 303 9, 311 5, 313 5, 321 15, 334 5, 357 3, 361 28, 361 28, 369 3, 369 5, 370 30, 381 6, 381 15, 382 11, 382 27, 383 13, 388 31, 400 13, 416 13, 417 1, 420 3, 439 18, 455 5, 456 9, 469 23, 477 13, 478 10, 484 6, 498 26, 498 30, 527 12, 529 3, 536 8, 539 7, 560 11, **115**
Bonalbahar 98 10, **1**
Bonanat 469 5, **1**
bonança 57 21, 106 11, **2**
bonaventura 274 11, **1**
bonea 49 33, 51 21, **2**
bones 1 13, 6 4, 7 3, 31 16, 31 19, 34 36, 48 11, 48 11, 48 31, 49 37, 50 22, 52 8, 78 9, 97 29, 106 6, 111 8, 111 11, 115 2, 115 4, 115 7, 132 4, 147 5, 147 10, 151 5, 159 7, 182 5, 182 6, 189 8, 206 7, 224 17, 254 16, 270 6, 271 8, 274 3, 302 11, 346 10, 374 12, 390 2, 417 6, 439 17, **40**
Bonifaci 295 12, 295 14, 295 16, 295 20, 296 2, 296 15, 304 1, **7**
Bonofaci 295 17, **1**
bons 30 15, 39 7, 69 24, 78 30, 87 27, 112 14, 154 5, 169 20, 190 13, 198 4, 219 10, 274 3, 286 8, 292 7, 301 4, 326 6, 331 2, 349 6, 353 9, 357 7, 358 3, 383 15, 407 9, 409 7, 416 3, 436 9, 436 9, 474 19, 501 8, 517 2, 520 14, 522 9, 565 3, **33**
Bonsenyor 422 2, **1**
Boriana 156 4, **1**
Borriana 128 14, 130 12, 130 22, 153 4, 156 4, 157 12, 169 22, 170 16, 186 2, 200 10, 201 10, 213 3, 508 3, **13**
Borró 307 2, **1**
bous 484 9, **1**
bovatge 50 24, 51 13, 387 7, 390 15, 391 4, 392 5, **6**
Bovet 56 2, **1**
Boÿ 22 21, 22 26, 22 26, **3**
braç 26 59, 85 16, **2**
braça 60 41, 160 15, **2**
braçada 446 17, **1**
braces 5 13, 52 3, **2**
braços 26 63, 211 8, **2**
brandons 298 8, 299 3, 300 2, 301 2, **4**
bras 11 10, **1**
brassaderes 202 16, **1**
brau 148 1, 518 2, **2**
bravament 77 6, **1**
breçol 5 31, 5 32, **2**
breny 224 9, **1**
brescan 64 24, 64 25, **2**
breu 29 7, 56 25, 120 27, 244 18, 382 34, 454 8, **6**
breument 120 25, 271 7, **2**
brigola 401 12, 401 15, 401 16, 460 2, 461 5, 461 7, 461 13, 462 2, 462 3, 462 4, 462 6, **11**
brigoles 194 25, **1**
Brioga 474 17, **1**
brocà 21 22, 226 5, **2**
brocada 21 24, 258 14, 258 16, 258 23, 290 10, 291 1, 428 12, **7**
brocades 265 22, **1**
brocam 323 9, **1**
brocar 370 23, 535 4, **2**
brocaren 46 10, **1**
brocassen 258 3, 266 9, **2**
brocat 93 28, **1**
brocava 156 9, 258 15, **2**
brocaven 258 13, **1**
brogit 26 9, **1**
brugit 63 26, 63 27, 172 6, 174 22, 175 5, 375 20, 431 3, **7**
Buatela 262 3, **1**
buces 55 26, **1**
buçó 296 6, 304 14, 304 15, **3**
Bufila 254 7, 254 18, **2**
Bugarra 343 7, 343 9, 348 22, **3**
bulades 349 5, **1**
bulir 176 7, **1**
Bulunya 36 21, **1**
Bunyol 501 2, 501 4, **2**
Bunyola 72 3, 93 12, **2**
Burbàguena 24 11, 25 32,

26 24. 27 7. **4**
Burgos 494 12. 495 1. 496 3. 496 6. 499 3. 522 13. **6**
Buriana 215 3. **1**
Burriana 128 14. 130 16. 130 20. 158 5. 166 16. 166 21. 168 12. 168 14. 169 26. 175 10. 178 19. 178 12. 179 1. 180 17. 180 27. 182 3. 186 10. 187 5. 188 11. 189 1. 192 1. 192 3. 192 9. 195 13. 197 1. 198 18. 198 19. 201 16. 201 17. 202 3. 210 15. 213 5. 213 8. 213 8. 214 8. 215 7. 215 14. 222 6. 223 31. 225 15. 228 2. 228 3. 228 5. 230 4. 237 10. 237 15. 241 29. 243 5. 243 7. 243 9. 248 9. 246 2. 247 16. 248 4. 251 9. 363 2. 364 13. 510 3 **58**
Burtiol 186 10. 1
bus 305 9. 1

c 334 13. **1**
c· 445 13. **1**
ça 235 7. 382 28. 2
cabalers 469 18. **1**
Cabanes 316 9. 1
caber 537 15. **1**
cabés 271 20. **1**
cabeyls 323 10. 1
Cabrera 35 2. 35 9. 38 15. 44 1. **4**
cabres 121 13. 192 15. 215 12. 243 25. 245 7. 245 7. 249 18. 250 8. 252 5. 320 7. **10**
cabria 75 17. 1
cabrits 71 13. 71 24. 436 10. 438 7. **4**
Cabrivol 349 2. 1
caça 186 7. 186 7. 466 9. 3
Çacala 35 21. 1
caçan 479 1. 510 3. 517 10. 522 19. **4**
caçar 377 6. 377 9. 377 16. 3
caçaria 377 7. **1**
caçàssem 131 12. 1
caçat 377 17. 1
caçava 377 3. **1**
cada 5 22. 9 28. 11 4. 11 4. 33 56. 52 17. 55 15. 59 25. 60 33. 61 32. 78 3. 78 16. 82 4. 84 37. 88 9. 99 1. 107 8. 113 16. 118 2. 121 27. 143 10. 143 13. 158 11. 158 12. 159 15. 160 2. 174 4. 201 18. 243 20. 249 13. 262 16. 264 15. 284 5. 303 3. 366 17. 367 11. 369 21. 369 22. 391 14. 441 6. 497 7. 517 2. **42**
Çadava 224 6. 227 19. 2
cadena 91 12. 102 1. 102 3. **3**
cadenes 32 16. 1
cadira 525 3. 525 5. 528 12. **3**
cadrelles 89 8. **1**
caech 5 32. 1
caegren 53 8. **1**
Çaén 210 8. 217 9. 217 14. 222 13. 307 5. **5**
Çaent 269 6. **1**
caer 111 6. **1**
cafiç 214 12. **1**
cafiees 498 23. 1
Çahèn 188 2. 203 7. 210 17. 210 18. 219 25. 223 12. 242 1. 242 10. 245 13. 247 6. 258 5. 271 2. 272 3. 272 14. 272 19. 274 8. 275 2. 276 6. 278 4. **19**
cal 58 25. 64 29. 78 50. 94 6. 100 6. 156 14. 157 14. 158 7. 160 17. 198 15. 261 1. 294 7. 365 9. 471 4. 489 6. 533 6. 547 11. 563 9. 563 10. **19**
cala 57 29. 57 29. 2
calà 295 19. 1
Calabug 550 10. 1
calada 191 14. 1
calafataven 104 12. **1**
Calahorra 418 13. 433 9. 2
Calahorre 420 15. 1
calam 56 48. 57 32. 319 5. **3**
Calamotxa 25 24. 1
Calaorre 421 3. **1**
calar 57 2. 57 4. 151 21. 303 7. 485 11. 489 21. **6**
calaren 42 9. 80 7. 390 29. 392 26. 532 1. 532 7. 534 5. **7**
Calassans 37 8. 37 8. 2
calassen 68 12. 1
Calatahiú 28 5. 157 10. 2
Calateyó 16 15. **1**
Calateyú 361 2. 361 3. 394 11. 395 1. 395 8. 474 16. 475 2. 499 9. 499 9. 517 17. **10**
Calatrava 153 6. 235 6. 255 8. 311 2. 315 2. 343 6. 487 8. 489 3. **8**
calaven 73 19. 390 30. 532 2. **3**
calçada 212 7. 1
Calçada 330 4. 331 8. 2
calçam 227 8. 1
calçàvem 227 9. **1**
calces 227 8. 1
calda 257 4. **1**
caldaró 102 4. 1
caldera 34 45. 1
calderes 104 12. 1
Calderes 134 3. 1
cales 159 16. 1
calgués 192 12. **1**
calia 115 9. 232 24. 239 27. 260 6. 338 7. 360 4. 373 20. 395 18. 427 8. 496 27. 512 11. 543 11. 544 13. 544 19. **14**
calla 434 7. 1
calor 57 31. 100 9. 213 11. 558 12. 559 3. **5**
calrà 43 32. 1
cama 173 2. 227 10. 499 2. 3
Camarena 503 6. 503 14. **2**
cambi 109 17. 529 10. **2**
cambien 366 21. 1
cambra 232 20. 278 13. 390 5. 467 3. 469 2. 509 8. 525 1. 526 2. **8**
Cambrils 55 22. 56 11. **2**
cames 176 13. 1
camí 25 33. 32 30. 66 5. 66 12. 66 16. 133 25. 206 13. 206 13. 208 13. 216 1. 221 1. 240 9. 415 9. 419 7. 456 6. 474 18. 478 9. 494 13. 501 4. 518 16. 523 15. **21**
camar 133 20. 1
camiàssem 530 14. 1
camiassen 225 8. 1
camins 422 10. 1
camisa 172 10. 173 4. **2**
camisol 512 8. 1
camp 9 25. 66 20. 78 54. 130 20. 147 28. 147 29. 183 10. 218 7. 229 17. 234 5. 424 18. **11**
Camp 133 5. 1
Campanya 139 5. 147 14. 147 16. 3
camps 153 15. 155 22. 258 16. 258 21. 283 4. **5**
can 1 4. 1 26. 1 52. 7 8. 7 19. 8 14. 8 20. 10 17. 15 25. 16 38. 25 33. 26 62. 34 1. 34 17. 34 18. 37 13. 40 12. 41 28. 42 20. 43 6. 44 10. 46 19. 52 8. 56 52. 58 24. 63 25. 64 17. 69 32. 76 5. 87 15. 90 17. 93 25. 98 15. 119 6. 120 12. 124 2. 124 8. 132 12. 139 8. 149 19. 168 6. 174 26. 175 5. 203 19. 213 22. 266 8. 267 8. 288 14. 289 3. 295 20. 300 5. 307 15. 310 10. 311 5. 315 3. 324 23. 325 9. 339 15. 345 16. 348 9. 356 5. 366 8. 381 11. 382 16. 388 10. 389 14. 400 7. 400 8. 403 9. 404 13. 413 2. 417 9. 420 5. 420 11. 425 11. 446 11. 446 19. 466 14. 470 9. 488 9. 489 13. 490 15. 491 16. 512 11. 522 14. 544 5. **86**
canada 183 14. 183 14. **2**
Canarossa 72 6. **1**
canceler 563 11. 1
Candaler 5 11. 1
candelas 301 2. **1**
candeles 5 21. 67 16. 68 10. 299 3. 300 2. **5**
Caneles 286 18. 1
cànem 508 4. 509 9. **2**
canes 264 8. 1
Canet 106 3. 106 6. **2**
canitur 1 29. **1**
canonge 547 20. **1**
canonges 219 6. 1
cansat 26 43. 1
cansats 431 11. 1
cansaven 424 7. 1
cant 52 7. 56 52. 59 16. 61 12. 83 4. 85 7. 86 11. 86 13. 102 8. 120 17. 125 11. 142 10. 151 20. 175 4. 179 18. 212 8. 245 4. 264 1. 281 6. 283 5. 305 8. 373 7. 375 12. 400 13. 400 14. 401 7. 404 19. 445 13. 461 9. 478 10. 478 16. 492 11. 493 5. 503 1. 507 8. 508 6. 512 4. 512 10. 518 16. 520 10. 520 17. 527 15. 528 4 **43**
cantal 5 32. 176 11. 291 2. **3**
cantalades 176 14. 1
cantar 219 7. 451 17. **2**
Cantarela 429 1. **1**
cantaren 5 14. **1**
cantaven 5 16. 5 18. 22 2. **3**
cantes 72 1. 539 5. **2**
càntich 5 16. **1**
cap 12 6. 12 8. 15 24. 15 35. 15 42. 17 15. 25 36. 26 3. 26 22. 37 14. 39 3. 40 16. 40 25. 47 18. 59 29. 60 31. 61 36. 63 26. 64 16. 70 10. 70 12. 70 16. 92 12. 93 19. 98 11. 102 3. 105 33. 109 12. 113 7. 118 12. 120 14. 120 23. 121 28. 129 5. 133 5. 133 8. 135 4. 146 28. 146 49. 153 2. 160 14. 161 6. 167 10. 172 12. 177 1. 211 4. 227 29. 229 5. 232 26. 233 9. 236 10. 257 15. 259 3. 263 3. 266 13. 269 3. 286 6. 288 12. 296 7. 316 3. 365 17. 370 1. 390 36. 394 8. 395 23. 439 14. 460 10. 496 22. 497 4. 512 5. 512 8. 527 2. 556 7. **73**
Cap 82 10. 83 1. **2**
capa 87 15. 87 16. **2**
capdals 55 27. 1
Capdets 343 17. 348 22. **2**

Capdetz 343 7. 343 8. **2**
capel 15 35. 15 42. 156 20. 161 6. 174 9. 225 14. 229 5. 229 20. 266 12. 291 3. 527 2. 527 3. **12**
capela 138 20. 451 3. **2**
capellà 224 2. 236 22. **2**
capelina 63 47. **1**
capell 223 8. 512 8. **2**
capels 172 11. 174 19. 191 2. 221 12. 226 15. 247 2. **6**
capes 451 6. **1**
capitans 304 17. **1**
capítol 395 16. 395 16. 395 17. 395 18. **4**
capítols 439 21. **1**
caps 16 9. 151 19. 219 10. **3**
capté 139 9. **1**
captendrem 459 6. **1**
captendríem 94 6. 108 7. 145 2. 380 9. **4**
captendrien 2 19. **1**
captenguen 23 9. **1**
captenguessen 415 8. **1**
captenguts 367 15. **1**
captenïem 71 5. 236 4. **2**
captenimens 7 6. **1**
captenïment 94 17. 410 15. 414 7. **3**
captenir 512 12. **1**
captinguessen 82 4. **1**
car 1 9. 1 22. 1 46. 2 35. 2 37. 4 18. 5 27. 8 4. 8 11. 9 31. 9 34. 11 7. 12 11. 13 3. 14 8. 15 8. 15 14. 15 55. 16 16. 16 18. 16 36. 16 42. 18 3. 19 5. 25 38. 25 40. 30 8. 33 36. 33 44. 33 45. 34 9. 34 10. 34 21. 34 31. 35 6. 35 15. 35 19. 40 10. 41 21. 42 26. 46 3. 47 14. 48 11. 48 11. 48 15. 48 18. 48 30. 49 9. 50 7. 50 25. 50 37. 51 9. 51 20. 51 21. 51 24. 51 27. 51 30. 52 9. 52 28. 53 4. 54 12. 55 24. 56 8. 56 27. 57 31. 57 32. 57 47. 57 49. 57 59. 57 60. 59 20. 59 21. 61 20. 62 2. 62 8. 62 12. 63 1. 63 15. 63 19. 64 11. 68 22. 68 27. 69 35. 71 29. 74 17. 75 15. 75 19. 76 13. 76 15. 76 22. 78 44. 79 3. 79 8. 82 19. 82 30. 84 11. 84 15. 84 30. 85 10. 87 28. 89 14. 93 13. 94 10. 95 5. 95 23. 96 7. 98 8. 104 17. 104 18. 105 20. 105 23. 108 31. 108 33. 113 10. 113 12. 118 4. 118 8. 120 24. 121 5. 121 11. 121 21. 123 5. 124 2. 128 11. 128 14. 133 30. 134 12. 136 20. 138 8. 139 7. 139 16. 140 5. 140 16. 140 19. 145 12. 146 4. 147 22. 147 27. 148 4. 149 21. 149 22. 155 20. 160 7. 163 7. 166 12. 166 19. 167 6. 168 5. 174 27. 175 7. 180 17. 183 7. 184 10. 189 7. 194 8. 195 6. 195 14. 196 7. 196 10. 196 16. 196 20. 198 19. 200 6. 200 9. 207 7. 208 14. 209 4. 214 6. 214 9. 220 5. 220 14. 225 11. 228 7. 232 7. 232 9. 232 28. 236 36. 237 8. 237 13. 238 10. 239 4. 239 24. 240 3. 240 8. 241 7. 241 10. 242 22. 242 25. 244 2. 246 16. 247 7. 247 13. 258 23. 261 1. 261 13. 261 15. 271 19. 271 21. 274 11. 274 12. 274 21. 276 6. 276 12. 276 23. 277 16. 277 19. 278 15. 280 6. 281 24. 286 10. 288 13. 288 16. 296 19. 296 21. 296 22. 296 26. 296 27. 297 3. 297 9. 297 10. 299 8. 300 4. 301 15. 305 6. 307 10. 307 17. 311 13. 313 9. 315 3. 319 3. 319 6. 321 25. 324 30. 325 2. 330 5. 340 26. 345 20. 346 11. 347 4. 347 7. 350 15. 350 18. 350 19. 351 12. 352 12. 354 8. 356 7. 358 9. 361 13. 361 24. 361 25. 361 27. 363 12. 364 25. 364 26. 366 11. 366 20. 369 7. 369 13. 370 8. 370 20. 370 22. 373 8. 373 11. 374 4. 375 4. 375 13. 375 14. 376 8. 376 10. 381 17. 381 20. 382 5. 382 14. 382 18. 384 10. 388 19. 388 22. 388 27. 388 28. 389 15. 390 8. 390 11. 390 22. 390 30. 391 7. 391 11. 392 7. 392 8. 392 10. 392 11. 392 15. 392 24. 392 30. 394 5. 395 3. 395 12. 395 14. 395 21. 396 2. 396 4. 396 8. 396 13. 396 14. 397 11. 397 13. 398 4. 398 13. 400 8. 401 5. 403 16. 403 17. 404 13. 408 7. 408 11. 409 2. 409 6. 409 9. 410 8. 410 10. 414 12. 415 19. 415 21. 415 27. 415 28. 415 29. 416 4. 417 3. 419 7. 419 13. 423 8. 423 15. 425 8. 426 19. 428 3. 429 7. 430 13. 430 14. 431 9. 431 17. 433 13. 434 4. 437 11. 437 13. 438 11. 439 13. 440 3. 441 2. 441 4. 441 5. 441 9. 443 7. 445 10. 446 10. 446 14. 447 3. 447 6. 448 3. 450 2. 450 5. 451 12. 451 14. 452 15. 453 11. 453 12. 455 6. 458 5. 458 7. 460 6. 460 7. 460 8. 460 14. 460 20. 463 3. 463 11. 464 8. 466 13. 468 4. 469 14. 469 23. 470 13. 472 2. 474 3. 474 14. 474 19. 477 14. 480 12. 485 1. 487 4. 487 12. 488 5. 488 6. 488 11. 488 13. 489 8. 489 12. 489 15. 490 9. 491 12. 492 7. 492 14. 492 15. 492 18. 493 2. 493 11. 495 8. 498 8. 498 12. 498 13. 498 15. 498 29. 498 33. 501 5. 505 6. 505 8. 509 7. 511 7. 511 8. 512 11. 514 3. 515 2. 515 4. 517 5. 518 9. 521 11. 522 6. 522 6. 522 20. 527 12. 529 12. 529 18. 529 20. 529 20. 530 2. 530 2. 530 15. 530 18. 531 2. 531 4. 531 14. 532 4. 533 6. 536 8. 537 7. 537 8. 537 13. 540 2. 540 3. 541 2. 542 6. 543 12. 543 16. 544 5. 544 12. 544 13. 544 19. 547 16. 548 6. 550 4. 560 7. 562 12. **461**
cara 25 63. 26 66. 63 4. 69 50. 127 8. 134 14. 140 12. 140 12. 217 5. 266 17. 266 20. 266 22. 324 33. 324 33. 364 8. 381 4. 388 25. 488 19. **18**
Çaragoça 28 9. **1**
carament 2 35. 48 31. 95 10. 96 3. 109 12. 179 16. 297 9. 370 30. 385 2. 386 10. 406 13. 408 8. 474 11. 492 27. 494 6. 499 7. 529 10. **17**
caravana 265 10. **1**
Carcassès 8 2. **1**
Carcassona 9 33. **1**
Càrcel 333 3. **1**
cardenals 524 6. 526 2. 527 4. 527 33. 528 9. 529 2. 530 6. 532 5. 538 4. 538 5. **10**
Cardona 10 3. 28 7. 28 9. 29 28. 32 45. 33 16. 35 11. 35 22. 35 29. 35 37. 35 45. 36 12. 36 17. 36 20. 36 25. 36 28. 39 6. 41 6. 41 12. 41 18. 43 9. 45 1. 45 14. 157 5. 290 1. 374 1. 383 7. 387 6. 406 4. 474 1. 474 8. 544 1. 546 7. 547 12. 550 13. 552 5. **36**
cares 8 21. 209 12. 233 10. 277 23. **4**
Caresma 28 14. 102 11. 208 3. 248 6. 509 3. **5**
carestia 220 20. **1**
cargam 188 5. **1**
cargar 215 15. **1**
cargas 407 5. **1**
cargues 430 9. 431 20. **2**
carn 28 15. 38 23. 38 26. 102 27. 174 27. 184 12. 186 8. 215 14. 215 16. 216 15. 230 4. 313 9. 313 9. 438 9. **14**
carneros 407 6. **1**
Carnestoltes 90 1. **1**
carniçaria 32 24. **1**
carregades 71 13. 201 12. 208 13. 219 28. 419 4. 423 4. 455 9. **7**
carregam 188 9. **1**
carregar 215 11. 219 20. **2**
carregaven 455 13. **1**
carrera 12 6. 14 20. 20 22. 26 28. 26 33. 27 7. 29 17. 67 26. 69 51. 71 23. 94 2. 96 19. 133 32. 155 16. 155 16. 183 9. 211 9. 219 22. 251 1. 267 3. 289 11. 316 12. 321 7. 338 19. 347 10. 369 8. 433 1. 467 6. 468 12. 494 10. 513 4. 543 5. 562 13. **33**
carreres 80 20. 91 21. **2**
Carroç 73 14. 343 13. 353 14. 375 17. 446 8. **5**
Carrós 56 4. **1**
cars 319 4. **1**
carta 29 14. 37 1. 55 1. 55 3. 71 2. 105 14. 108 35. 114 14. 118 9. 119 15. 121 13. 136 16. 137 15. 165 22. 165 25. 182 12. 182 14. 184 23. 184 42. 185 6. 190 9. 216 16. 245 2. 245 3. 312 7. 312 10. 312 16. 334 7. 340 22. 363 6. 364 13. 373 15. 373 17. 375 5. 375 28. 377 13. 377 18. 380 7. 381 5. 390 27. 416 2. 418 2. 437 18. 439 21. 439 22. 440 10. 447 1. 447 3. 458 2. 458 5. 496 9. 498 6. 505 6. 508 2. 508 3. 513 7. 523 3. 523 3. 527 7. 537 12. 546 1. 546 21. **62**
Cartagènia 423 20. 451 4. **2**
cartes 2 56. 10 13. 21 18. 21 24. 21 68. 25 20. 37 5. 93 4. 93 7. 113 20. 114 13. 121 23. 121 26. 123 2. 123 9. 141 14. 165 16. 165 23. 184 25. 184 45. 217 8. 241

26. 250 10. 252 4. 254 6. 285 2. 285 4. 285 8. 289 12. 310 3. 314 3. 314 8. 314 13. 314 16. 330 6. 334 12. 349 5. 359 3. 360 3. 367 12. 379 8. 382 9. 400 1. 403 11. 405 10. 411 10. 412 1. 412 3. 412 4. 412 6. 414 11. 416 21. 418 13. 420 6. 420 9. 420 14. 421 1. 422 2. 437 14. 437 24. 440 9. 440 12. 445 7. 446 12. 454 2. 474 11. 474 13. 498 18. 531 6. **69**
carvenam 68 31. 364 26. **2**
carvendrem 364 32. **1**
cas 223 14. 551 12. 564 9. **3**
casa 5 11. 5 19. 21 74. 22 23. 22 24. 22 34. 23 4. 25 32. 26 3. 26 9. 26 14. 32 14. 36 1. 69 26. 71 33. 87 13. 87 14. 88 6. 88 9. 90 7. 90 10. 91 2. 91 3. 91 3. 91 29. 97 28. 122 4. 122 7. 152 2. 186 8. 191 5. 191 5. 202 6. 231 11. 232 18. 242 6. 246 5. 246 10. 274 22. 274 25. 296 4. 296 10. 296 12. 303 1. 324 10. 324 11. 324 18. 385 2. 385 5. 393 1. 396 2. 409 5. 415 16. 415 17. 436 8. 437 3. 466 4. 466 14. 467 1. 498 33. 501 14. 508 5. **62**
casada 379 10. 501 5. **2**
Ça'sala 34 45. 36 2. 36 22. **3**
casam 345 17. **1**
casament 345 7. 345 9. 503 9. **3**
casar 345 6. **1**
casat 345 5. 496 25. **2**
caseú 11 7. 18 8. 49 37. 50 34. 61 28. 84 3. 86 10. 88 4. 90 4. 90 12. 91 29. 145 6. 172 8. 196 13. 211 7. 224 5. 243 21. 252 7. 265 11. 306 22. 355 2. 368 15. 518 4. 530 4. 530 23. **25**
cascun 121 12. 124 3. 142 6. 178 2. 225 7. 225 13. 368 6. **7**
cascuna 82 9. 116 13. 118 3. 144 7. **4**
cascuns 20 2. 190 4. **2**
cases 22 17. 31 9. 31 28. 38 12. 69 44. 86 10. 87 26. 91 19. 97 20. 97 24. 97 29. 256 5. 274 5. 284 2. 288 19. 290 13. 296 6. 296 9. 304 6. 304 9. 304 14. 304 16. 304 16. 324 16. 334 3. 353 11. 357 3. 357 3. 357 4. 369 11. 410 12. 416 18. 520 9. 522 8. **34**
cassa 183 7. **1**
cassar 183 8. 363 1. **2**
Castalla 357 2. **1**
Castanet 536 2. **1**
Castayla 349 3. 360 3. 360 6. 360 11. **4**
castel 12 13. 13 7. 13 12. 15 9. 15 24. 15 34. 15 47. 17 18. 21 21. 21 48. 21 52. 21 54. 29 3. 29 4. 29 41. 37 16. 37 17. 38 7. 38 14. 39 14. 42 29. 43 13. 43 20. 43 29. 72 7. 93 16. 93 17. 150 11. 180 5. 184 18. 244 7. 247 5. **32**
Castel 9 12. 9 14. 51 25. 69 39. **4**
Castela 17 10. 106 16. 130 10. 138 3. 141 8. 142 5. 142 9. 147 24. 147 28. 180 26. 237 33. 307 17. 366 18. 372 6. 378 4. 379 10. 397 9. 403 12. 406 2. 431 22. 437 18. 440 7. 469 16. 479 5. 499 8. 522 18. **26**
castelans 16 8. 147 24. 347 8. **3**
Castelar 28 16. 28 18. **2**
Castelbò 8 12. **1**
castell 21 50. 26 38. 27 21. 38 9. 42 27. 43 18. 43 31. 43 32. 44 7. 44 8. 44 11. 44 13. 44 14. 44 16. 44 19. 45 12. 45 18. 46 10. 46 14. 46 17. 46 18. 46 19. 46 20. 46 27. 46 30. 46 33. 46 34. 82 8. 105 9. 121 18. 126 5. 126 12. 128 11. 134 18. 136 13. 136 20. 137 19. 137 25. 138 15. 139 2. 150 21. 152 9. 153 13. 157 18. 158 4. 158 7. 158 11. 158 14. 158 19. 158 19. 159 3. 159 6. 159 10. 159 16. 160 6. 160 8. 160 8. 160 14. 161 3. 161 13. 162 6. 163 7. 163 9. 184 15. 184 22. 184 25. 184 28. 192 14. 192 16. 194 4. 194 5. 194 6. 194 13. 206 2. 206 26. 208 5. 208 7. 209 6. 210 4. 218 9. 218 10. 221 3. 221 4. 221 13. 239 17. 239 18. 239 19. 243 13. 245 13. 245 16. 246 2. 246 6. 246 11. 247 1. 247 8. 247 9. 247 14. 247 17. 247 18. 248 3. 248 10. 248 11. 250 17. 251 8. 252 6. 254 7. 265 6. 307 9. 307 15. 307 19. 308 9. 309 4. 309 7. 309 8. 309 10. 310 4. 310 9. 310 10. 311 9. 311 11. 311 17. 312 1. 312 13. 312 14. 313 7. 313 12. 313 17. 313 19. 314 5. 314 9. 314 10. 314 13. 314 17. 314 19. 314 21. 314 22. 318 14. 318 16. 318 18. 318 21. 319 9. 320 1. 332 3. 335 4. 336 13. 336 13. 336 15. 342 9. 343 21. 350 9. 350 17. 351 2. 353 5. 353 19. 353 19. 353 24. 354 8. 354 10. 354 11. 355 6. 355 7. 356 6. 356 8. 359 3. 363 7. 364 15. 367 7. 375 17. 375 24. 401 11. 401 13. 414 4. 414 9. 414 19. 414 20. 428 13. 429 8. 430 4. 430 6. 431 1. 457 5. 463 2. 463 9. 464 3. 464 6. 465 3. 465 6. 465 7. 547 11. 548 10. 549 14. 550 2. 550 9. 550 13. 555 7. 555 9. 555 11. 555 12. 556 4. 559 11. **200**
Castell 376 6. **1**
Castella 2 6. 2 11. 4 2. 17 12. 17 20. 18 11. 140 6. 142 3. 143 7. 145 2. 146 6. 146 20. 147 21. 150 9. 151 16. 306 5. 343 15. 369 21. 369 24. 371 14. 371 14. 372 1. 372 3. 372 8. 374 8. 375 3. 375 5. 375 13. 377 1. 377 3. 377 5. 377 6. 377 8. 377 13. 378 7. 378 8. 378 12. 378 14. 378 16. 378 19. 379 3. 381 6. 382 7. 382 22. 382 28. 384 2. 388 13. 388 27. 390 13. 401 8. 406 12. 408 5. 411 7. 414 6. 414 13. 415 7. 416 19. 418 11. 422 5. 430 3. 430 8. 430 16. 432 3. 432 4. 436 7. 437 14. 437 22. 440 11. 441 3. 452 7. 452 12. 453 5. 453 15. 454 1. 454 7. 466 2. 471 13. 474 16. 475 3. 476 6. 478 3. 478 13. 478 18. 481 6. 483 3. 494 4. 494 8. 494 9. 495 4. 495 7. 495 10. 496 8. 496 13. 496 14. 497 1. 501 1. 501 6. 505 2. 506 4. 540 2. 540 4. 546 2. 546 4. 546 22. 547 1. 549 16. 549 17. 552 2. **108**
Castellaulí 544 2. 547 18. **2**
castello 184 34. **1**
Castelló 326 5. 327 2. 327 4. 335 21. 459 9. 550 15. **6**
Castellot 210 13. 370 14. **2**
castells 113 3. 113 8. 113 9. 128 9. 130 18. 131 1. 185 10. 242 13. 243 17. 249 3. 249 8. 250 14. 252 8. 253 2. 254 9. 271 22. 307 2. 322 7. 326 5. 341 9. 353 9. 361 12. 361 19. 362 6. 364 17. 365 2. 365 12. 366 17. 367 7. 367 9. 368 16. 368 19. 370 22. 376 11. 377 9. 377 16. 378 15. 381 14. 414 14. 422 7. 454 3. 454 4. 457 4. 460 4. 517 19. 531 11. 556 8. 556 15. 564 2. 564 10. **50**
castels 8 13. 15 54. 21 28. 34 28. 138 4. 185 6. 377 7. 378 11. 378 20. 381 8. **10**
Castelserà 41 4. **1**
Casteyllò 186 10. **1**
Casteyló 20 20. **1**
castiga 1 22. **1**
castigà 1 24. **1**
castigam 264 9. 500 5. **2**
castigament 1 21. 1 23. **1** 26. 471 15. **4**
castigar 340 27. **1**
castigaren 35 30. 35 32. **2**
castigat 120 24. **1**
castigats 61 13. **1**
castigava 1 26. **1**
castlà 46 8. 46 25. 46 29. **3**
castlan 364 5. **1**
Castre 380 5. 381 1. 390 32. 398 9. 400 3. 403 5. 460 3. 508 2. 547 15. **9**
Castro 249 2. 249 16. **2**
catalans 21 43. **1**
Catalunya 10 18. 10 21. 11 16. 260 1. 428 2. **5**
Cataluyna 9 11. 10 16. **2**
Cata-roja 316 13. **1**
cathalans 11 2. 67 22. 178 5. 384 9. 551 9. **5**
Cathalans 428 2. **1**
Cathalunya 20 1. 21 9. 39 1. 47 3. 47 40. 72 5. 92 14. 93 14. 104 14. 105 4. 108 2. 114 5. 119 5. 124 9. 164 17. 166 10. 167 17. 169 19. 192 2. 198 3. 225 12. 230 8. 241 2. 241 8. 241 17. 256 10. 316 2. 328 2. 328 4. 374 2. 382 12. 382 32. 383 1. 386 7. 390 11. 392 14. 392 18. 392 19. 392 20. 397 16. 399 2. 437 7. 452 2. 474 1. 493 11. 494 1. 509 3. 517 23. 521 14. 521 16. 542 14. 543 8. 546 8. 546 18. 547 13. 550 14. 551 12. 552 6. 552 10. 552 15. 553 3. **61**
Cathaluyna 21 2. 24 2. 48 22. 50 18. 50 23. 58 8. 64 8. 75 20. **8**
catiu 330 9. **1**
catius 79 23. 102 13. 102 16.

102 19, 124 6, 124 7, 189 9, 196 8, 197 2, 198 11, 200 15, 202 14, 204 8, 204 10, 204 11, 321 7, 321 20, 559 9. **18**
cativea 79 23. **1**
cauràs 470 11. **1**
caure 26 32, 258 17. **2**
causas 299 10. **1**
caüts 53 9. **1**
cava 72 22, 73 15, 73 29, 73 29, 73 31, 73 33, 73 34, 78 22. **8**
cavada 72 22. **1**
cavadors 69 30, 69 48, 72 13. **3**
cavails 194 4. **1**
caval 9 1, 23 13, 23 15, 26 16, 26 18, 26 32, 26 43, 26 50, 26 62, 26 63, 32 26, 41 23, 41 27, 41 27, 46 7, 46 8, 46 8, 51 16, 51 29, 55 7, 59 22, 59 32, 60 5, 60 6, 60 16, 60 34, 60 40, 60 41, 63 15, 63 16, 65 17, 67 6, 68 24, 70 4, 84 29, 85 2, 98 12, 112 16, 112 21, 112 25, 125 13, 133 9, 134 10, 147 13, 156 8, 184 38, 210 14, 217 12, 219 18, 219 23, 221 17, 223 4, 223 31, 225 3, 226 14, 227 2, 227 11, 227 12, 227 13, 227 18, 229 4, 229 18, 229 19, 249 21, 258 9, 259 2, 261 18, 265 7, 266 9, 269 6, 282 8, 291 4, 295 11, 313 2, 430 11, 431 13, 443 11, 483 10, 499 3, 512 9, 517 13, 522 4, 535 3, 535 4, 556 3, 556 10, 557 5, 558 8. **88**
cavalcà 41 24, 63 15. **2**
cavalcada 25 23, 25 39, 25 40, 28 12, 93 8, 93 15, 99 17, 99 22, 103 13, 192 7, 290 4, 365 10, 365 10. **13**
cavalcades 131 3, 212 1, 322 7, 433 11. **4**
cavalcadors 342 1. **1**
cavalcadures 249 19, 251 11, 252 5. **3**
cavalcam 26 19, 27 6, 63 13, 160 1. **4**
cavalcan 42 7, 85 1. **2**
cavalcar 423 14, 496 5. **2**
cavalcaré 23 13. **1**
cavalcaren 26 15. **1**
cavalcàs 26 43. **1**
cavalcat 66 13. **1**
cavalcava 91 4. **1**
cavalcàvem 266 9. **1**
cavalcaven 455 13. **1**
cavaler 6 3, 14 17, 15 22, 26 5, 26 17, 26 25, 75 8, 272 12, 313 4. **9**
cavaleria 19 1. **1**
cavalers 16 8, 16 16, 16 22, 16 30, 16 40, 20 26, 21 72, 25 25, 25 42, 26 7, 26 22, 26 23, 26 29, 51 14, 51 22, 51 27, 51 30, 69 53, 84 17, 85 8, 85 14, 85 18, 85 20, 86 4, 86 8, 87 27, 90 3, 90 5, 92 18, 93 2, 93 12, 109 4, 189 5, 194 19, 201 2, 225 18, 491 11. **37**
cavalgà 26 21, 138 9, 338 19. **3**
cavalgada 99 10, 103 1, 187 2, 187 9, 188 9, 212 5, 215 13, 245 7, 291 8, 316 4, 333 3, 333 5, 333 7, 333 8, 455 5, 455 22. **16**
cavalgades 186 6, 186 10, 189 8, 206 30, 317 3, 415 23. **6**
cavalgam 108 21, 183 5, 224 1, 227 11, 239 15, 243 4, 266 22, 364 1, 535 3. **9**
cavalgan 31 10, 229 6, 512 8. **3**
cavalgar 108 19, 132 11, 348 15, 425 4, 425 6. **5**
cavalgaren 26 22. **1**
cavalgàs 212 3. **1**
cavalgava 226 13. **1**
cavall 156 15, 156 18, 239 10, 559 9. **4**
cavaller 20 40, 29 32, 33 18, 41 5, 41 29, 42 12, 42 19, 44 9, 60 24, 60 29, 64 1, 64 9, 64 15, 81 5, 84 29, 84 34, 110 16, 149 14, 150 11, 151 2, 156 17, 217 1, 221 6, 224 6, 225 13, 227 4, 227 18, 227 21, 236 2, 239 10, 247 6, 272 9, 272 13, 324 10, 340 13, 341 11, 346 4, 377 9, 390 25, 392 18, 397 13, 427 2, 436 4, 436 4, 436 6, 439 6, 440 11, 464 3, 495 7, 495 21, 495 25, 496 20, 515 11, 515 12. **54**
cavalleria 393 7, 495 23. **2**
cavalleries 11 17. **1**
cavallers 2 22, 12 5, 20 18, 20 42, 21 34, 21 35, 21 77, 21 79, 26 10, 26 37, 26 55, 27 17, 27 21, 28 8, 28 20, 29 24, 29 29, 30 14, 32 29, 32 39, 32 45, 33 55, 37 6, 38 3, 38 4, 38 5, 38 6, 38 22, 38 22, 38 24, 39 2, 40 4, 41 12, 42 6, 45 2, 46 7, 53 15, 53 18, 53 25, 54 2, 54 3, 54 4, 55 4, 60 16, 60 19, 60 28, 61 2, 61 35, 61 39, 63 19, 63 37, 64 17, 64 19, 65 6, 65 12, 65 17, 67 24, 69 41, 70 10, 70 14, 71 8, 71 12, 73 14, 74 6, 76 10, 78 32, 84 7, 84 9, 84 32, 87 18, 93 27, 94 8, 94 16, 95 3, 95 4, 97 10, 97 14, 99 16, 103 1, 104 8, 104 16, 105 6, 105 16, 109 5, 109 10, 110 10, 110 18, 112 7, 112 13, 113 13, 114 3, 114 16, 115 11, 117 6, 120 16, 133 2, 133 23, 137 1, 137 12, 140 7, 143 9, 147 11, 147 13, 147 15, 147 23, 149 6, 150 3, 150 4, 150 5, 150 8, 150 18, 151 7, 151 13, 151 16, 152 10, 153 10, 169 7, 169 12, 171 10, 174 5, 174 10, 179 3, 179 4, 179 5, 179 8, 179 13, 180 23, 183 5, 186 3, 186 5, 186 9, 187 3, 190 12, 191 12, 193 18, 198 4, 200 11, 201 13, 206 26, 213 4, 213 15, 213 22, 213 23, 213 25, 214 7, 214 17, 217 9, 217 10, 218 4, 218 11, 218 12, 218 23, 219 3, 220 8, 220 15, 220 19, 220 23, 220 27, 221 14, 222 2, 222 4, 222 5, 224 12, 225 10, 235 1, 236 4, 236 23, 236 39, 237 9, 237 17, 239 5, 239 25, 246 4, 246 10, 246 12, 248 1, 248 6, 250 16, 251 4, 254 12, 254 17, 255 7, 255 8, 255 10, 256 11, 256 13, 260 3, 264 6, 265 16, 273 1, 274 2, 283 3, 284 4, 288 18, 290 2, 292 2, 292 4, 292 14, 293 2, 293 6, 293 10, 294 2, 311 12, 311 14, 315 4, 316 8, 317 9, 317 12, 317 16, 318 10, 318 13, 319 10, 320 2, 320 6, 322 4, 322 6, 323 3, 324 1, 327 5, 329 3, 333 8, 334 9, 339 1, 343 11, 343 18, 346 11, 355 14, 358 5, 365 1, 367 8, 369 17, 370 5, 370 18, 375 19, 376 2, 377 3, 392 30, 393 2, 393 13, 393 15, 400 2, 400 10, 403 4, 404 17, 406 6, 406 7, 414 18, 415 6, 415 24, 420 2, 425 2, 428 2, 428 10, 432 2, 432 5, 436 7, 441 6, 443 1, 449 1, 455 13, 456 4, 456 6, 456 10, 460 10, 464 2, 465 4, 472 7, 481 3, 483 10, 487 10, 491 3, 495 8, 495 9, 495 11, 495 13, 495 16, 495 25, 495 26, 496 10, 498 13, 498 13, 499 4, 501 7, 503 3, 504 12, 512 7, 513 8, 520 3, 520 14, 531 5, 531 20, 532 18, 554 11, 556 1, 556 5, 557 3, 559 4, 559 6, 560 4, 562 3, 565 8, 565 13. **302**
cavallés 236 3, 295 7, 319 6. **3**
cavalls 84 22, 84 23, 112 23, 190 5, 190 11, 202 3, 227 3. **7**
cavalos 480 13. **1**
cavals 26 8, 29 30, 37 12, 41 6, 46 10, 46 23, 50 29, 51 22, 51 31, 58 18, 60 33, 61 24, 61 33, 61 36, 69 43, 69 47, 73 3, 82 9, 84 27, 85 8, 85 10, 85 13, 85 18, 86 8, 91 11, 100 11, 100 12, 104 7, 104 20, 112 16, 113 16, 120 16, 122 11, 126 2, 134 14, 134 21, 135 2, 153 17, 153 20, 153 21, 154 4, 155 15, 165 7, 165 7, 172 8, 194 20, 210 15, 219 28, 219 34, 220 2, 220 6, 220 8, 220 13, 220 15, 220 17, 220 19, 220 23, 221 10, 221 11, 221 13, 221 14, 221 20, 222 5, 225 19, 227 8, 236 27, 239 23, 239 28, 243 28, 247 13, 247 13, 247 16, 257 9, 259 6, 260 6, 261 19, 264 6, 265 24, 265 25, 268 3, 274 3, 290 9, 310 4, 312 23, 312 24, 312 25, 321 5, 333 9, 370 24, 371 2, 415 15, 423 8, 424 8, 424 8, 424 12, 424 15, 424 17, 425 19, 431 7, 431 11, 435 7, 443 2, 455 13, 491 10, 557 8, 559 4. **106**
cavar 72 14, 126 6, 261 14, 264 1. **4**
cavayl 26 46. **1**
cavayls 106 4. **1**
cavellers 115 8. **1**
caves 69 32, 69 33, 72 9, 72 10, 72 11, 72 25, 73 26, 73 35, 80 24, 82 19, 83 6, 163 11, 163 12, 175 1, 175 3, 175 6, 176 6, 176 17. **18**
Çaveylà 258 1. **1**
caxa 462 4. **1**
cayén 63 4. **1**
cayguós 424 18. **1**
cayrel 266 13. **1**
caytius 114 9. **1**
Caztalla 222 18. **1**

Cebola 206 24. **1**
cel 53 8, 53 10, 67 13, 202 7, 305 8. **5**
celada 112 15, 112 20, 112 22, 112 25, 190 11, 191 10, 191 12, 210 16, 211 4, 264 7, 264 10, 264 11, 342 3, 375 20, 503 3, 556 12. **16**
celadament 13 7, 192 10. **2**
celades 375·20, 425 9. **2**
celebrades 50 1. **1**
celebrar 364 10, 474 13. **2**
celebrat 84 13. **1**
Celestí 566 15. **1**
celestial 52 13, 53 14. **2**
Celles 29 1, 29 12, 29 22, 29 27, 30 10, 401 3. **6**
celosia 339 19. **1**
cels 28 9, 68 17, 274 14, 340 26. **4**
Cena 397 3. **1**
cenam 295 18. **1**
Centre 490 6. **1**
cents 120 19. **1**
cèquia 67 22. **1**
cèquies 258 17, 321 21. **2**
cera 497 8. **1**
cerca 126 9, 126 11, 170 13, 193 15. **4**
cercà 514 8. **1**
cercar 97 25, 100 6, 166 18, 192 12, 233 8, 258 20, 324 30, 382 26, 429 9. **9**
cercaria 382 26. **1**
cercaries 242 21. **1**
cercàssem 320 10. **1**
cercava 325 17. **1**
cercaven 508 4, 509 8. **2**
cerch 324 26. **1**
Cerdanya 20 5. **1**
cert 9 13, 30 13, 48 19, 63 37, 71 5, 77 20, 106 16, 108 16, 158 6, 168 4, 208 4, 214 19, 228 11, 231 21, 247 5, 269 15, 288 10, 296 21, 340 25, 355 12, 355 15, 368 11, 389 8, 389 13, 391 12, 392 10, 404 5, 434 14, 506 3. **29**
certa 2 1, 48 14, 477 3, 544 17, 563 3. **5**
certament 108 9, 223 15. **2**
certes 449 4. **1**
certs 271 26. **1**
Cervera 8 12, 14 7, 16 11, 18 12, 34 13, 34 14, 34 24, 36 25, 36 27, 37 4, 40 3, 41 9, 42 2, 45 9, 109 8, 130 18, 157 4, 180 4, 180 8, 180 14, 180 24, 185 3, 474 8, 474 21. **24**
Cerveyló 20 7, 20 8, 21 28, 47 6, 78 25, 78 26, 78 51, 92 8, 92 8. **9**
cessà 56 54, 84 22, 162 2, 486 7. **4**
cessada 239 15. **1**
cessan 15 43. **1**
cessar 56 54, 280 12, 364 18. **3**
cessaren 159 9. **1**
cessava 15 31, 76 5, 159 6, 202 13. **4**
cesta 534 1. **1**
Ceydia 242 15. **1**
ceynim 19 2. **1**
Çeyt 276 3. **1**
cha 482 3. **1**
chom 317 13, 325 8, 467 6. **3**
chon 85 3. **1**
christià 75 7, 204 9, 350 8, 373 3, 418 7. **5**
christianisme 366 19, 489 17, 539 4. **3**
christianos 480 9. **1**
christians 2 25, 15 11, 49 32, 60 4, 60 11, 64 6, 64 6, 71 30, 77 13, 79 20, 80 23, 84 31, 85 4, 86 14, 93 10, 108 5, 113 11, 130 21, 131 2, 153 14, 196 9, 206 3, 218 8, 219 2, 282 3, 331 7, 331 7, 331 10, 336 9, 364 35, 365 7, 366 12, 366 15, 370 12, 370 13, 370 17, 370 22, 371 7, 371 9, 371 12, 375 23, 378 14, 389 8, 426 12, 437 11, 440 8, 444 2, 445 5, 445 11, 477 6, 531 15, 556 13, 556 14, 560 1. **54**
Cibília 498 24. **1**
Ciges 485 2. **1**
Cilla 196 2, 263 1. **2**
cima 489 4. **1**
cinquena 174 4. **1**
cinta 25 35, 60 30, 223 8. **3**
cintes 33 15, 184 16. **2**
cirurgià 499 5. **1**
Cistell 565 11. **1**
citació 35 5, 35 44, 504 4. **3**
citacions 35 4. **1**
citarem 35 42. **1**
citàssem 35 9. **1**
citassen 35 1. **1**
citat 35 10. **1**
ciutadà 47 8, 392 20. **2**
ciutadans 10 16, 47 40, 49 19, 49 40, 144 7, 145 4, 206 34, 338 17, 364 11, 383 3, 518 8, 562 3, 565 9. **13**
Ciutadela 119 4, 120 6, 121 17. **3**
ciutat 2 23, 11 4, 22 12, 34 44, 54 6, 58 8, 58 9, 59 16, 71 27, 72 8, 76 24, 76 30, 81 1, 81 7, 81 21, 81 23, 81 24, 83 13, 84 25, 86 1, 86 5, 103 15, 116 15, 117 1, 117 7, 128 6, 140 8, 143 10, 164 13, 238 3, 242 16, 260 10, 265 18, 276 13, 286 5, 288 18, 367 1, 370 6, 408 2, 408 3, 437 20, 439 11, 445 3, 447 8, 452 7, 453 3, 453 7, 454 2, 454 5, 498 28, 500 6, 501 8, 501 10, 531 7, 554 10, 555 4. **56**
ciutats 16 14, 28 1, 28 4, 31 21, 49 12, 54 12, 140 8, 144 2, 169 20, 208 2, 230 10, 260 8, 284 5, 378 20, 397 15, 498 12, 517 16. **17**
civada 71 13, 71 24, 133 4, 189 4, 201 18, 215 11, 215 15, 216 15, 265 14, 312 17, 409 3, 455 14. **12**
Civla 263 4. **1**
clam 33 42, 35 16, 90 10, 324 12, 324 14, 324 15, 383 10, 396 1, 511 6. **9**
clama 36 10. **1**
clamà 57 54, 83 5. **2**
clamada 7 7. **1**
clamam 34 37, 171 2, 206 13, 487 8. **4**
claman 483 6. **1**
clamant 496 14. **1**
clamar 34 34, 479 6, 528 10. **3**
clamaren 15 6, 166 11, 168 9, 522 15, 522 17, 546 8. **6**
clamat 324 25. **1**
clamats 336 8, 496 15. **2**
clamava 21 7, 34 22, 171 6, 317 12, 503 11, 520 13. **6**
clamaven 22 33, 293 4, 395 2, 544 4. **4**
clams 21 10, 21 17, 306 1, 395 23. **4**
clar 107 1. **1**
Clariana 273 9. **1**
Clarmont 92 3. **1**
Clarmunt 47 7, 78 26, 78 51. **3**
claror 48 30. **1**
clastreta 138 20. **1**
clau 32 34, 32 37, 32 38, 350 18. **4**
clavéguera 296 24. **1**
cledas 16 7. **1**
cledes 16 30, 41 21, 69 23, 69 26, 82 7, 159 8, 159 12, 170 12, 171 9, 171 12, 172 2, 172 6, 172 12, 172 15, 174 1, 174 11, 174 17, 174 24, 175 3. **19**
clerecia 49 18, 49 40, 390 10. **3**
clerga 471 13. **1**
clergue 10 11, 296 3, 392 19, 402 1, 467 15, 515 9. **6**
clergues 5 15, 22 2, 364 10, 367 2, 383 3, 384 4, 392 30, 447 9, 451 5, 527 23. **10**
co 102 14. **1**
ço 1 53, 1 57, 2 4, 4 11, 7 15, 8 3, 8 20, 10 2, 11 5, 12 9, 15 55, 16 17, 18 3, 18 6, 19 5, 20 3, 20 50, 20 53, 21 8, 21 15, 21 37, 21 38, 21 46, 22 14, 22 40, 23 12, 24 3, 25 4, 25 11, 25 12, 25 38, 25 40, 26 2, 26 26, 26 45, 26 49, 26 65, 27 2, 27 22, 29 37, 29 37, 30 3, 30 28, 31 6, 31 27, 32 4, 32 9, 33 4, 33 27, 33 38, 33 39, 33 40, 33 42, 33 52, 34 9, 34 11, 34 13, 34 17, 34 18, 34 21, 34 40, 35 30, 35 32, 40 22, 40 29, 42 3, 42 18, 42 21, 42 26, 43 5, 43 18, 43 25, 43 27, 43 28, 43 30, 46 3, 47 13, 47 14, 47 19, 47 25, 47 28, 47 36, 48 18, 48 24, 48 26, 49 26, 51 12, 54 12, 55 21, 58 26, 59 1, 61 23, 66 8, 68 13, 68 18, 68 31, 69 35, 69 37, 69 40, 69 51, 73 23, 74 13, 75 7, 78 38, 78 45, 79 3, 79 6, 79 13, 79 14, 80 7, 84 13, 84 38, 85 10, 87 8, 88 10, 89 14, 90 15, 91 8, 91 14, 92 18, 94 3, 95 5, 95 21, 95 23, 96 4, 96 7, 97 6, 97 22, 99 5, 100 14, 101 2, 104 9, 104 13, 104 18, 105 14, 105 16, 105 26, 106 21, 108 37, 117 21, 118 6, 120 3, 121 10, 121 23, 123 5, 123 7, 124 3, 124 8, 125 7, 125 8, 128 10, 130 1, 133 29, 136 12, 137 27, 138 12, 139 7, 142 5, 143 11, 143 14, 145 6, 145 11, 145 12, 146 2, 146 26, 146 39, 148 4, 148 5, 148 6, 149 17, 149 23, 151 19, 161 13, 162 8, 164 10, 168 6, 168 14, 169 19, 171 3, 174 6, 174 33, 179 20, 180 25, 183 2, 184 9, 184 29, 185 3, 187 8, 191 3, 193 14, 195 4, 195 16, 196 2, 196 7, 196 14, 198 18, 198 21, 198 22, 199 22, 199 28, 199 30, 200 18, 201 12, 202 17, 203 19, 205 5, 205 5, 206 9, 207 7, 208

7, 209 4, 212 8, 213 24, 214 7, 214 10, 214 19, 214 20, 218 7, 219 16, 219 17, 220 11, 220 14, 220 20, 220 21, 224 18, 227 25, 229 19, 231 5, 231 21, 232 9, 232 18, 232 27, 232 27, 232 31, 232 32, 233 6, 234 2, 237 19, 237 24, 237 33, 239 24, 239 27, 239 31, 239 34, 240 4, 240 8, 241 7, 241 9, 241 19, 241 31, 242 18, 242 28, 243 8, 243 20, 243 23, 244 2, 244 3, 244 15, 244 17, 244 18, 245 4, 245 5, 262 12, 264 12, 264 21, 266 5, 269 14, 270 5, 271 6, 275 13, 277 14, 277 16, 278 22, 279 10, 281 24, 287 17, 288 6, 292 16, 297 10, 298 2, 299 13, 301 3, 301 7, 301 16, 302 2, 302 9, 303 10, 303 12, 304 16, 304 18, 306 14, 306 16, 306 19, 307 14, 313 12, 313 14, 313 19, 314 6, 318 5, 319 6, 321 24, 323 12, 323 12, 324 22, 324 29, 325 15, 326 3, 326 6, 328 5, 331 6, 331 9, 332 5, 334 8, 335 11, 336 10, 336 11, 336 17, 338 12, 338 14, 339 12, 339 20, 340 9, 340 27, 340 29, 341 4, 346 3, 347 4, 348 9, 348 10, 349 4, 349 6, 352 12, 353 3, 354 8, 356 4, 364 35, 366 8, 367 14, 368 4, 369 15, 370 26, 373 13, 375 9, 377 11, 378 2, 378 7, 378 9, 378 17, 380 9, 380 17, 381 14, 381 20, 382 22, 384 2, 384 8, 384 9, 386 4, 386 4, 387 4, 387 6, 388 9, 388 9, 388 18, 388 19, 388 26, 390 17, 390 17, 390 27, 391 7, 392 3, 392 15, 392 16, 392 29, 394 2, 395 14, 396 9, 400 7, 400 16, 401 9, 403 1, 403 17, 404 10, 404 11, 405 2, 405 3, 405 9, 406 5, 406 11, 408 7, 409 3, 409 5, 411 5, 411 8, 411 11, 411 12, 412 6, 413 2, 416 8, 416 11, 416 13, 417 4, 417 8, 417 9, 417 17, 419 11, 419 11, 419 13, 420 11, 422 5, 422 5, 422 9, 424 18, 427 6, 430 9, 431 17, 431 24, 431 25, 431 28, 433 4, 437 11, 437 12, 437 19, 438 5, 439 7, 439 19, 442 2, 443 5, 444 3, 446 10, 446 19, 446 20, 450 5, 452 10, 452 11, 453 1, 453 2, 453 14, 454 9, 455 17, 455 21, 456 2, 460 19, 464 8, 464 8, 468 3, 469 8, 471 13, 471 15, 474 20, 476 9, 477 1, 478 6, 478 12, 478 14, 478 14, 479 12, 479 13, 482 5, 484 5, 484 8, 484 16, 484 18, 489 10, 490 9, 490 15, 492 7, 492 9, 495 2, 495 19, 496 19, 496 24, 497 7, 498 12, 498 27, 499 6, 501 12, 501 13, 505 5, 512 4, 514 4, 515 3, 517 20, 518 3, 519 11, 519 14, 519 15, 520 7, 521 10, 523 9, 525 9, 527 8, 527 14, 527 20, 527 33, 530 2, 530 17, 531 4, 531 14, 531 19, 536 10, 537 5, 542 9, 544 11, 547 15, 548 4, 548 5, 548 6, 549 8, 550 4, 551 11, 555 14, 556 16, 558 12, 558 13, 558 14, 563 7, 564 5, 564 11, **518**

çò 276 7. **1**

coardia 108 33. **1**

coberta 203 13. **1**

coberter 67 16. **1**

cobrú 46 31. **1**

cobrades 93 29. **1**

cobram **15** 47, 137 26, 306 19, 327 5, 376 10, 473 10. **6**

cobrar 330 10, 330 12, 334 22, 361 28, 378 6, 381 5, 381 6, 388 11, 440 8, 527 21. **10**

cobrarem 49 29. **1**

cobraren 218 7, 218 8, 336 11. **3**

cobràs 5 30, 148 5, 204 7. **3**

cobràssem 15 15. **1**

cobrassen 10 6, 70 11, 378 15. **3**

cobrat 289 1, 310 10, 378 2, 422 9. **4**

cobrats 58 32, 291 8. **2**

cobràvem 455 16. **1**

cobre 381 10, 381 14. **2**

cobrem 49 29, 49 33, 361 26. **3**

cobrí 305 7. **1**

cobrien 24 12, 471 6. **2**

cobrim 321 9. **1**

cobrir 161 9, 395 24. **2**

cobriria 14 12. **1**

cobrís 57 9. **1**

cobrissen 42 7. **1**

Cocentayna 222 18, 370 9, 370 10, 375 10, 376 3, 556 4. **6**

cocha 104 10, 104 11, 104 15, 104 18, 104 20. **5**

cogitat 13 8. **1**

coguessen 438 9. **1**

col 26 62, 69 46. **2**

collada 221 3, 221 7. **2**

collet 193 3. **1**

coloms 458 9. **1**

color 335 1, 470 9. **2**

colors 281 10. **1**

colp 17 18, 26 10, 26 31, 41 30, 64 12, 64 15, 72 19, 73 33, 73 34, 81 8, 81 8, 160 16, 169 17, 174 34, 174 37, 176 12, 217 5, 218 19, 291 4, 312 26, 378 16, 499 3. **22**

colpa 108 40, 149 13. **2**

colps 63 38, 162 4, 162 6, 162 13, 163 7. **5**

coltel 323 7, 324 21. **2**

com 13 8, 20 25, 20 30, 22 15, 42 8, 50 37, 145 1, 175 11, 298 7, 298 11, 348 20, 392 28, 416 12, 460 15, 466 11, 467 9, 491 8, 493 9, 514 7. **19**

comanà 36 28, 539 4. **2**

comanada 75 16, 334 11, 498 9. **3**

comanades 21 76. **1**

comanador 117 8, 117 11, 117 19, 117 20, 117 21, 118 1, 120 4, 154 1, 154 2, 154 7, 156 3, 157 9, 210 13, 255 7, 255 8, 258 1, 315 7, 315 10, 479 3, 479 6, 479 6, 479 10, 487 7. **23**

comanam 241 23, 314 22, 563 9, 563 13. **4**

comanar 206 8, 206 11, 477 9. **3**

comanaren 166 13. **1**

comanat 38 15, 232 6, 341 13. **3**

comanava 350 5. **1**

comanàvem 426 21. **1**

comanaven 217 18. **1**

comanda 354 4, 372 4. **2**

comandament 257 11. **1**

comandaríem 301 3. **1**

comandats 257 8. **1**

comanen 519 7. **1**

combatam 196 23. **1**

combaté 275 9. **1**

combatedors 39 11. **1**

combatem 39 10, 196 22, 268 7, 358 3. **4**

combaten 15 29. **1**

combateren 103 4, 126 3, 263 2, 459 10, 559 7. **5**

combatés 87 10. **1**

combatéssem 268 4, 430 8. **2**

combatessen 70 10, 126 8, 210 17, 267 2, 378 14. **5**

combatéssets 39 6. **1**

combatíem 312 11, 312 12. **2**

combatien 17 17, 100 15, 100 20, 100 23, 191 17, 312 12, 312 17, 368 18, 368 20, 370 2, 370 3, 370 8, 424 12, 486 5. **14**

combatran 147 25, 223 23. **2**

combatre 9 26, 15 28, 29 38, 37 13, 39 5, 83 4, 100 13, 126 7, 187 21, 247 12, 265 5, 312 9, 313 15, 313 16, 368 16, 371 3, 401 3, 461 11, 531 10, 556 6, 556 6, 556 15. **22**

combatrem 200 3. **1**

combatria 14 15, 219 26. **2**

combatríem 262 3, 352 4. **2**

combatrien 245 16, 459 8. **2**

combatuda 267 4. **1**

combregà 63 1. **1**

combregat 63 2. **1**

comenador 229 11, 229 12, 229 12, 255 6. **4**

començà 15 44, 26 62, 33 22, 41 16, 69 24, 84 19, 90 1, 92 4, 127 4, 139 2, 146 3, 159 8, 166 14, 180 12, 203 10, 218 16, 231 13, 469 16, 471 1, 485 9, 504 7, 529 1, 530 8. **23**

començada 77 17, 91 18, 91 25, 233 5. **4**

començades 69 33, 167 9, 277 8. **3**

començam 48 6, 57 42, 69 32, 90 1, 93 15, 202 8, 203 5, 208 10, 284 2, 312 18, 388 4, 416 11. **12**

començament 1 6, 14 18, 48 18, 55 13, 161 5, 226 1, 243 19, 322 4, 327 12, 345 9. **10**

començar 23 9, 51 20, 52 12, 128 19, 180 11, 267 7, 370 26, 461 2, 528 6. **9**

començaren 69 19, 72 14, 73 8, 84 22, 103 12, 114 5, 123 1, 126 6, 176 6, 176 7, 187 11, 189 6, 191 9, 201 3, 218 14, 461 4. **16**

començarets 127 7. **1**

començarien 280 8. **1**

començàs 52 7, 74 16, 233 13. **3**

començassen 73 7, 431 27. **2**

començàssets 199 32. **1**

començat 57 47, 328 5, 477 5. **3**

començats 180 8, 469 15. **2**

començàvem 66 4, 435 1. **2**

començaven 20 51, 228 1, 368 9, 3
començem 48 27, 1
comencen 166 17, 1
començen 91 10, 166 19, 2
comensassen 112 19, 1
començàssets 195 7, 1
començat 268 2, 1
cometeren 474 2, 1
comat 13 9, 105 31, 222 1, 228 16, 502 3, 542 3, 542 13, 553 8, 565 12, 9
còmit 47 13, 57 24, 57 29, 58 7, 4
còmits 56 18, 56 35, 59 4, 69 6, 4
como 480 9, 495 24, 495 24, 3
cómo 470 7, 470 7, 2
companya 14 14, 23 6, 26 41, 26 51, 33 7, 33 10, 38 3, 38 4, 38 6, 46 6, 61 29, 64 24, 64 25, 69 29, 70 12, 81 17, 93 25, 93 26, 94 4, 98 7, 98 13, 125 14, 134 9, 156 14, 163 4, 170 13, 170 14, 170 17, 171 14, 174 7, 174 8, 175 13, 179 22, 184 15, 184 35, 193 18, 193 19, 194 22, 198 10, 200 12, 213 18, 222 12, 226 10, 227 13, 230 2, 233 7, 236 10, 247 15, 253 3, 256 9, 266 1, 266 4, 266 12, 269 4, 284 5, 290 9, 306 2, 312 28, 317 11, 321 25, 321 25, 325 3, 325 6, 333 4, 334 5, 334 10, 343 14, 362 3, 367 10, 373 11, 373 19, 374 15, 378 10, 415 3, 433 11, 439 5, 441 5, 460 14, 463 6, 473 5, 484 16, 490 16, 499 4, 520 9, 531 9, 535 1, 554 5, 554 11, 554 12, 555 14, 558 8, 559 1, 559 1, 560 4, 560 6, 560 9, 563 15, 564 13, 98
companyas 114 3, 409 12, 2
companyes 15 23, 32 2, 61 33, 105 22, 171 15, 235 5, 431 2, 7
companyó 73 2, 224 14, 356 3, 356 4, 4
compaya 370 23, 1
compayes 104 16, 1
compayna 26 54, 63 41, 64 21, 69 31, 4
compaynes 21 72, 39 1, 2
compaynó 69 38, 1
complén 552 13, 562 15, 2
compli 7 19, 7 19, 13 8, 100 5, 4
complida 50 33, 444 2, 2
complidament 21 16, 120 3, 381 23, 519 9, 4
complides 55 25, 1
complien 84 11, 1
complim 108 42, 184 43, 2
compliment 7 4, 36 19, 53 23, 109 4, 152 7, 152 9, 216 19, 246 3, 293 11, 310 8, 338 12, 374 14, 375 28, 13
complir 1 3, 1 33, 48 38, 49 16, 50 17, 57 52, 79 3, 96 18, 113 20, 180 16, 207 8, 244 4, 301 8, 314 5, 404 18, 451 14, 461 5, 461 6, 461 6, 489 15, 498 6, 539 9, 551 6, 561 4, 565 3, 565 12, 26
complirà 158 7, 1
compliren 527 21, 1
compliríem 40 29, 184 32, 2
complís 141 15, 247 17, 498 4, 3
complíssem 566 4, 1
complissen 476 8, 1
complit 1 17, 55 21, 78 38, 79 5, 375 8, 381 18, 452 8, 452 14, 489 9, 9
complits 19 3, 311 1, 2
composició 30 5, 30 7, 33 56, 376 14, 4
compsà 90 4, 1
compram 38 26, 215 12, 220 24, 342 4, 4
comprar 32 23, 265 18, 2
compraríen 20 52, 1
comprat 28 21, 189 2, 2
comprats 319 3, 1
comptà 182 9, 1
comptada 161 17, 1
comptam 152 3, 406 10, 2
comptar 270 4, 1
comptarem 5 1, 1
comptaren 369 16, 417 8, 417 9, 3
comptaríem 91 27, 1
comptat 136 21, 1
comptava 108 10, 1
comptaven 222 10, 1
compte 51 26, 69 13, 2
comtà 59 15, 99 26, 2
comtades 111 11, 1
comtar 8 21, 358 7, 2
comtaren 84 28, 1
comtat 34 20, 35 10, 35 12, 36 22, 46 31, 164 18, 474 3, 474 5, 474 7, 9
comtaven 106 17, 1
comte 2 8, 4 8, 9 24, 9 34, 10 13, 11 6, 12 5, 13 2, 13 5, 14 1, 14 3, 14 4, 14 10, 14 15, 18 7, 18 7, 20 4, 21 3, 21 32, 21 46, 33 36, 34 3, 34 19, 34 28, 35 2, 35 14, 36 21, 40 31, 42 28, 43 16, 44 15, 44 20, 47 4, 47 5, 48 4, 49 23, 49 36, 50 20, 51 1, 51 19, 51 23, 53 22, 59 2, 62 4, 63 22, 64 3, 69 28, 78 20, 91 13, 92 10, 129 13, 147 14, 147 16, 243 28, 305 2, 305 2, 392 16, 392 16, 392 17, 392 17, 436 5, 457 3, 457 4, 474 2, 474 4, 474 6, 495 5, 547 12, 547 12, 549 13, 549 15, 550 13, 550 15, 551 2, 551 7, 552 5, 552 6, 552 11, 566 7, 79
comtes 392 16, 1
comtessa 34 2, 34 3, 34 26, 35 3, 35 22, 35 25, 35 28, 36 6, 36 15, 36 19, 36 23, 38 10, 40 8, 40 22, 40 25, 42 1, 42 10, 42 12, 42 19, 42 20, 42 22, 42 25, 42 29, 43 10, 43 14, 43 20, 43 30, 45 5, 45 8, 45 12, 45 18, 46 2, 46 4, 46 9, 46 15, 46 18, 46 18, 46 21, 46 28, 46 35, 139 5, 41
comunes 284 5, 1
con 1 35, 1 36, 1 36, 1 38, 4 10, 5 14, 8 15, 12 9, 14 11, 15 36, 15 44, 15 51, 16 26, 16 41, 20 44, 21 12, 21 31, 21 37, 21 73, 22 9, 22 38, 22 40, 23 10, 25 31, 25 42, 25 52, 25 63, 26 28, 26 34, 26 40, 27 20, 29 18, 29 23, 30 21, 33 12, 33 14, 33 33, 34 16, 34 19, 34 33, 35 4, 35 8, 35 20, 35 25, 35 41, 35 43, 36 11, 36 15, 36 28, 37 11, 42 15, 42 17, 43 3, 43 31, 44 17, 46 16, 47 13, 49 5, 49 27, 49 38, 50 26, 52 25, 52 28, 53 18, 54 3, 56 44, 56 47, 56 48, 56 49, 57 14, 57 19, 57 47, 58 2, 58 26, 59 7, 60 11, 60 43, 61 6, 63 18, 63 42, 64 2, 64 10, 64 15, 65 3, 65 5, 66 3, 66 18, 67 19, 69 20, 69 25, 69 26, 70 21, 71 19, 72 23, 73 13, 73 25, 74 20, 75 15, 75 17, 76 14, 76 27, 77 13, 78 13, 78 14, 78 30, 78 47, 79 30, 80 12, 80 22, 81 12, 81 13, 81 15, 83 4, 84 9, 84 20, 86 10, 88 2, 89 7, 90 12, 91 23, 95 14, 95 18, 96 5, 96 16, 97 10, 97 15, 98 5, 98 5, 99 26, 100 4, 101 5, 101 10, 104 14, 105 7, 105 34, 106 14, 108 7, 108 18, 108 42, 109 12, 112 8, 113 20, 115 11, 116 1, 116 8, 116 11, 117 13, 118 5, 120 11, 121 14, 123 14, 125 13, 128 6, 128 21, 130 3, 130 11, 130 18, 131 11, 131 11, 133 10, 133 12, 133 23, 133 28, 135 9, 135 11, 136 12, 136 17, 136 21, 137 13, 137 24, 137 27, 138 12, 138 18, 140 16, 141 6, 141 16, 142 5, 142 10, 143 5, 143 15, 144 9, 146 2, 146 11, 146 34, 147 7, 147 20, 147 23, 147 29, 148 9, 151 15, 152 2, 152 3, 153 21, 154 10, 155 3, 155 6, 155 8, 155 14, 155 19, 157 19, 158 10, 158 10, 159 2, 159 3, 159 18, 160 9, 160 15, 161 2, 161 19, 162 5, 162 5, 166 17, 166 19, 167 7, 167 13, 167 18, 168 9, 168 14, 169 9, 169 12, 169 17, 169 21, 170 2, 171 4, 172 8, 172 13, 174 23, 174 35, 174 35, 174 38, 175 11, 175 15, 176 2, 179 20, 180 9, 180 14, 180 18, 180 20, 181 4, 184 29, 184 42, 185 3, 187 13, 189 3, 191 3, 191 4, 193 16, 194 12, 194 16, 194 25, 195 13, 196 7, 196 8, 196 21, 197 11, 198 10, 198 22, 199 7, 199 16, 199 31, 200 2, 202 19, 206 8, 206 8, 206 26, 206 31, 213 17, 213 18, 213 19, 214 8, 214 19, 215 1, 216 12, 218 9, 219 16, 220 20, 221 9, 222 8, 222 15, 222 18, 223 17, 223 25, 224 13, 227 7, 227 7, 228 16, 229 8, 229 9, 229 13, 229 15, 231 6, 232 7, 232 16, 232 21, 232 22, 233 5, 233 9, 234 11, 234 16, 235 7, 236 28, 237 4, 237 9, 239 31, 241 4, 241 5, 241 11, 241 31, 242 27, 243 5, 243 7, 243 8, 243 11, 244 9, 245 11, 249 20, 250 3, 250 6, 250 11, 250 12, 251 3, 252 8, 260 8, 261 5, 264 18, 265 18, 265 20, 265 20, 267 7, 269 7, 269 13, 270 8, 270 10, 271 18, 273 6, 273 6, 274 4, 275 12, 277 5, 278 26, 281 4, 281 10, 281 15, 283 7, 286 5, 286 6, 286 13, 288 11, 289 6, 291 6, 292 5, 293 6, 293 9, 294 5, 295 8, 296 19, 297 5, 297 14, 299 10,

300 3, 300 13, 301 4, 310 12, 313 4, 313 11, 313 12, 314 3, 314 16, 321 16, 321 24, 324 28, 325 11, 325 16, 325 19, 328 6, 330 7, 330 9, 335 4, 336 10, 338 18, 340 9, 340 27, 341 4, 341 12, 347 3, 347 4, 348 13, 349 8, 350 5, 351 3, 352 15, 353 4, 355 9, 355 9, 360 5, 361 25, 362 5, 362 7, 362 17, 363 8, 363 10, 363 14, 364 13, 364 16, 364 22, 366 4, 366 12, 367 12, 369 6, 373 17, 374 8, 375 3, 375 6, 377 13, 377 16, 377 17, 379 9, 379 9, 379 16, 379 23, 380 14, 381 5, 381 15, 381 16, 381 18, 382 3, 382 15, 382 22, 383 4, 383 16, 383 17, 384 11, 388 26, 392 28, 395 16, 397 17, 398 8, 400 15, 404 7, 408 2, 408 4, 408 8, 409 7, 410 5, 415 8, 415 13, 416 10, 420 6, 420 12, 422 8, 426 9, 430 6, 430 9, 434 4, 437 8, 437 23, 439 20, 440 6, 442 3, 445 3, 445 4, 445 9, 446 5, 447 6, 447 10, 448 5, 453 5, 453 15, 454 2, 455 15, 467 1, 468 5, 469 10, 469 10, 470 3, 470 6, 471 4, 471 4, 471 12, 471 13, 474 13, 474 20, 476 9, 480 8, 486 8, 488 18, 489 7, 490 9, 493 8, 493 14, 496 12, 496 20, 497 6, 501 7, 501 12, 503 8, 503 11, 505 6, 506 2, 518 5, 518 5, 518 12, 518 14, 518 15, 518 16, 518 17, 519 4, 519 5, 519 10, 522 20, 522 21, 523 8, 524 2, 526 5, 527 33, 529 1, 529 7, 529 24, 530 21, 531 8, 531 16, 531 18, 532 10, 535 6, 536 8, 542 5, 543 6, 548 11, 552 16, 553 7, 555 14, 556 16, 558 12, 558 13, 558 14, 559 5, 559 10, 560 3, 561 7, 562 10, 563 8, 563 18, 564 5, 564 11, 565 1, 565 3, 566 1. **547**

Cona 230 7, 237 31, 239 9, 239 12, 239 21, 275 9. **6**

Conca 339 7, 339 8, 339 15, 339 16, 340 6, 340 22. **6**

concili 523 7, 527 19, 528 2, 530 1, 531 9, 536 4, 536 6, 539 1. **8**

concriat 2 47. **1**

condempnam 555 3. **1**

condició 2 46, 278 7. **2**

condicions 48 16. **1**

conduit 214 7, 214 8. **2**

conduy 423 5. **1**

conduyt 16 24, 21 41, 25 7, 25 16, 25 22, 37 2, 38 8, 71 4, 76 27, 94 11, 104 6, 104 7, 104 9, 128 18, 130 13, 130 14, 130 20, 130 22, 134 16, 166 3, 184 41, 189 2, 191 18, 195 10, 196 26, 197 6, 199 3, 199 3, 199 5, 206 27, 206 33, 209 9, 209 11, 212 9, 213 19, 213 24, 214 6, 215 5, 216 7, 219 16, 241 13, 265 14, 269 12, 314 22, 373 8, 374 6, 409 3, 423 16, 431 4, 431 8, 431 19, 455 6, 482 7, 482 9, 490 15. **55**

conech 83 17. **1**

conegats 294 7. **1**

conegren 111 5, 155 20, 174 13, 306 21. **4**

coneguda 402 6, 518 10, 544 8, 544 15, 551 3, 553 5. **6**

coneguem 1 38, 29 19, 57 11, 209 12, 231 9, 488 9. **6**

coneguen 136 23, 169 23. **2**

conegués 337 5. **1**

coneguéssem 307 20, 368 5. **2**

coneguessen 1 52, 105 8, 198 6, 206 17, 546 10, 546 20. **6**

coneix 83 15, 140 19, 381 11. **3**

coneixeríem 170 7. **1**

coneixíem 303 9, 368 8. **2**

coneixien 249 3. **1**

conex 337 12, 382 9. **2**

conexem 1 27, 23 2, 49 3, 57 40, 63 7, 200 10, 237 21, 288 5. **8**

conexen 404 18. **1**

conexén 1 42. **1**

conexença 379 13. **1**

conèxer 31 24, 227 33, 271 11, 301 5, 312 11, 410 10, 564 6. **7**

conexerà 325 12. **1**

conexeríem 298 4. **1**

conexia 20 45, 247 4, 247 6, 278 4, 476 10. **5**

conexiem 300 12, 301 17, 308 9, 321 22, 379 5, 407 8, 446 15, 460 14, 467 5, 467 14, 555 2. **11**

conexien 121 5, 220 12, 293 2, 335 13, 408 9, 439 18, 493 2, 522 12, 522 13, 545 12. **10**

conexiríem 352 9. **1**

coneyx 337 11. **1**

conèyxer 308 2. **1**

conferm 165 16. **1**

confermàssem 552 11. **1**

confermats 165 22. **1**

confessam 560 11. **1**

confessar 340 31. **1**

confessàssem 224 3. **1**

confessat 169 6. **1**

confessió 560 14. **1**

Conflent 20 5, 51 12. **2**

confona 27 3, 394 9. **2**

confondre 431 16. **1**

confort 389 2. **1**

confortaria 71 25. **1**

confús 468 5. **1**

congaytes 174 3. **1**

conjugi 4 17, 10 8. **2**

conoguem 40 11. **1**

conogueren 117 1. **1**

conogués 232 19. **1**

conortam 22 25, 106 18, 232 11, 235 8, 499 4. **5**

conortar 22 27, 389 14, 389 16. **3**

conortàssem 243 8. **1**

conortassen 181 4. **1**

conortats 61 14, 62 7, 62 12, 238 3. **4**

conoxerem 492 8. **1**

conoxeríem 71 11. **1**

conoyxem 213 18. **1**

conoyxeran 108 40. **1**

conoyxerets 68 26, 492 7. **2**

conposició 123 8. **1**

conqueria 455 11. **1**

conquerida 125 7. **1**

conqueríets 50 12. **1**

conquerim 455 11. **1**

conquerir 50 11, 52 19, 53 16, 79 5, 89 18, 112 4, 113 3, 115 10, 128 3, 128 19, 241 11, 241 12, 275 7, 295 3, 408 5, 426 11, 426 12, 482 6. **18**

conquerís 89 6, 125 7, 125 9. **3**

conqueríssem 89 19. **1**

conquerits 129 10. **1**

conquerrà 209 14. **1**

conquerre 237 34. **1**

conquerria 125 5. **1**

conquest 237 14, 237 24, 388 9. **3**

conquesta 47 32, 50 33, 50 35, 97 4, 106 19, 128 9, 237 12, 237 28, 292 13, 341 4, 341 15, 345 20, 415 7, 426 18. **14**

conquíram 89 10, 416 16. **2**

conquirats 47 30, 128 3, 128 8. **3**

consegrar 521 17. **1**

conseguí 41 26. **1**

conseguir 1 45, 261 11. **2**

conseguiren 70 15. **1**

consel 233 16, 380 17. **2**

consell 515 12. **1**

consentia 469 18. **1**

consentidor 469 14. **1**

conseyl 2 20, 2 21, 2 21, 2 40, 2 45, 2 50, 2 57, 2 58, 9 19, 10 5, 11 1, 15 7, 15 14, 15 14, 16 17, 16 19, 16 38, 16 42, 18 1, 20 4, 20 22, 20 34, 20 45, 21 42, 21 46, 22 33, 24 13, 25 42, 29 10, 29 25, 29 33, 29 40, 31 8, 31 11, 31 27, 32 1, 32 3, 32 20, 32 21, 32 23, 33 5, 33 9, 34 8, 34 11, 34 40, 35 8, 36 9, 40 19, 43 3, 43 8, 43 9, 43 12, 45 1, 45 9, 46 27, 47 37, 48 33, 48 37, 49 4, 49 10, 49 11, 49 22, 49 35, 56 21, 56 24, 56 26, 57 7, 59 5, 61 19, 69 1, 70 10, 71 31, 74 4, 74 15, 74 24, 75 2, 78 21, 78 24, 78 27, 78 29, 78 40, 79 1, 79 2, 79 9, 79 10, 79 17, 80 3, 80 9, 80 18, 80 21, 81 3, 81 3, 81 25, 82 5, 82 21, 82 29, 83 12, 91 9, 96 8, 96 8, 96 10, 97 26, 98 4, 98 6, 98 12, 98 14, 99 17, 99 21, 105 15, 105 20, 108 6, 108 30, 108 34, 109 9, 110 7, 112 9, 113 13, 114 17, 117 19, 120 3, 128 11, 128 13, 129 1, 133 22, 133 26, 138 7, 145 7, 145 12, 146 46, 153 10, 154 8, 157 9, 157 21, 160 5, 162 9, 164 5, 167 16, 168 10, 169 4, 170 10, 173 6, 181 13, 194 11, 194 24, 195 15, 196 26, 197 13, 198 8, 199 24, 204 6, 207 13, 208 11, 214 24, 215 2, 216 6, 225 1, 225 12, 231 19, 231 23, 232 15, 232 23, 232 24, 233 14, 234 1, 234 14, 236 8, 237 17, 258 20, 261 3, 261 21, 267 7, 269 7, 270 10, 276 6, 276 8, 278 12, 278 18, 278 19, 287 12, 288 7, 288 8, 288 19, 289 5, 292 1, 296 16, 300 9, 302 10, 322 2, 331 10, 331 11, 339 16, 352 2, 353 3, 353 17, 353 17, 353 21, 361 9, 361 10, 361 22, 361 25, 364 36, 367 5, 367 6, 370 20, 370 32, 373 3, 373 9, 375 2, 379 14, 379 14, 379 21, 380 14, 381 17, 382 10, 382 13, 382 16, 382 30, 382 33, 386 6, 393 14, 410 14, 419 6, 424

1, 424 1, 424 19, 425 1, 429 5, 430 2, 430 16, 430 17, 438 2, 439 11, 439 14, 452 16, 454 8, 479 12, 494 14, 495 12, 498 2, 498 6, 498 8, 498 10, 498 16, 498 32, 506 5, 514 11, 515 4, 515 6, 523 4, 526 9, 527 28, 527 29, 531 4, 531 21, 532 13, 532 17, 534 5, 537 11, 538 6, 547 1, 547 7, 556 15, 563 9, **263**
conseylà 18 11, 83 9, **2**
conseylades 495 24, **1**
conseylam 46 27, 286 10, 286 12, 507 1, 547 4, **5**
conseylar 22 32, 32 5, 39 6, 180 12, 476 12, 488 8, **6**
conseylarà 491 18, **1**
conseylaren 16 39, 18 10, **2**
conseylaria 81 23, 381 10, 464 8, **3**
conseylaríem 77 21, **1**
conseylàs 2 19, 16 20, 380 12, **3**
conseylàssem 77 19, 495 19, 506 8, **3**
conseylassen 232 21, 331 12, 353 15, 380 8, **4**
conseylàssets 76 16, **1**
conseylat 80 5, 108 29, 353 22, 375 1, **4**
conseylats 366 9, **1**
conseylava 128 10, 170 5, 278 17, 495 13, **4**
conseylàvem 26 65, 507 9, **2**
conseylaven 18 2, 43 11, 169 24, **3**
conseylen 169 27, 199 30, **2**
conseylers 18 12, 304 20, **2**
conseylès 46 20, **1**
conseylets 366 10, **1**
conseyls 50 15, 146 31, 166 22, 169 9, 170 12, 194 17, 211 6, 498 2, **8**
consiello 470 8, **1**
consili 527 6, **1**
consolat 296 1, 296 5, **2**
cònsols 295 11, 296 11, 296 15, 304 20, 492 11, **5**
contam 179 4, **1**
contar 97 10, **1**
Contastinoble 2 2, 2 6, **2**
contendre 563 4, **1**
contengut 184 42, 334 14, 405 11, 523 4, 546 2, **5**
contenia 363 6, **1**
contenien 400 8, **1**
contessa 503 9, **1**
contornam 237 3, **1**
contornar 191 3, **1**
contra 9 28, 17 16, 21 63, 23 12, 25 55, 26 51, 27 19, 28 1, 28 5, 28 9, 28 18, 29 9, 29 37, 30 3, 30 8, 35 6, 35 26, 36 18, 36 18, 38 13, 38 17, 47 16, 47 17, 48 23, 53 10, 57 22, 59 7, 60 21, 65 9, 71 27, 72 5, 73 27, 76 14, 77 9, 79 26, 82 7, 82 8, 85 19, 112 20, 119 3, 129 11, 143 6, 143 7, 153 16, 156 16, 156 20, 160 8, 164 17, 169 15, 194 5, 227 12, 249 7, 258 3, 261 3, 266 11, 275 4, 275 18, 290 10, 314 11, 324 30, 324 30, 325 3, 325 6, 340 3, 340 5, 340 27, 346 7, 365 12, 368 12, 388 19, 395 4, 395 13, 397 6, 397 11, 397 16, 398 8, 400 6, 400 15, 403 9, 403 9, 404 13, 408 6, 410 6, 410 16, 416 15, 435 10, 440 8, 442 4, 459 3, 459 5, 487 6, 498 14, 503 1, 506 5, 506 7, 506 7, 514 6, 514 9, 517 9, 517 22, 518 12, 518 12, 543 9, 543 11, 543 12, 543 14, 545 7, 546 9, 548 1, 550 5, 554 4, 554 11, 554 12, 554 13, 555 1, 555 4, 556 17, 557 1, 558 12, **119**
contrari 40 20, 56 23, 58 27, 197 14, **4**
contrària 70 21, 518 13, **2**
contràries 430 1, **1**
contraris 196 11, **1**
contrasemble 515 10, **1**
contrast 14 20, 88 3, 126 1, 297 12, 344 2, 457 2, **6**
contrastà 232 29, 381 3, **2**
contrastar 57 45, 148 6, 148 11, 314 11, 338 5, **5**
contrastaré 160 19, **1**
contrastàs 295 18, **1**
contrastat 164 16, **1**
contrastàvem 89 20, 295 19, **2**
contreyt 61 17, **1**
contricció 560 13, **1**
convé 313 6, **1**
convengut 412 6, **1**
convertir 56 32, **1**
convidà 47 8, 131 12, 481 1, 523 12, **4**
convidam 274 15, 277 25, **2**
convidaren 30 27, 120 5, **2**
convidat 274 18, **1**
convit 274 16, **1**
copes 161 20, **1**
Copons 566 10, **1**
cor 4 11, 10 10, 16 40, 21 46, 26 49, 31 16, 31 25, 33 25, 36 8, 36 9, 41 15, 48 6, 52 8, 52 19, 57 55, 62 11, 77 17, 97 6, 130 17, 146 11, 156 22, 168 4, 171 2, 232 10, 242 1, 242 17, 244 17, 277 10, 281 11, 296 18, 297 4, 299 14, 300 13, 300 14, 302 7, 302 9, 307 14, 308 6, 318 5, 318 20, 318 23, 350 6, 353 3, 364 25, 369 15, 381 22, 387 7, 390 13, 391 12, 416 4, 426 9, 426 15, 437 20, 441 7, 441 8, 451 15, 453 4, 464 8, 473 6, 478 10, 482 3, 496 7, 498 5, 501 3, 509 6, 509 7, 521 9, 527 11, 527 31, 532 15, 543 18, 558 11, 566 1, **73**
coraçó 480 11, **1**
coraçón 520 17, **1**
coratjós 262 1, **1**
Corbera 312 20, 517 12, 517 21, 518 1, **4**
corbertors 122 6, **1**
Corbins 547 14, **1**
corda 23 17, 102 2, 461 7, 461 10, **4**
corde 53 11, **1**
cordes 23 4, 67 24, 69 45, 160 5, 161 1, 161 9, 163 2, 202 8, 296 8, **9**
Corneil 179 1, **1**
Cornel 12 8, 16 11, 21 29, **3**
Cornell 27 16, 28 2, **2**
Cornell 12 10, 15 54, 16 1, 16 2, 16 11, 18 12, 29 21, 33 2, 33 20, 33 26, 37 6, 63 48, 75 2, 75 14, 92 16, 94 7, 157 7, 179 15, 186 1, 187 1, 189 1, 189 5, 189 15, 190 4, 190 7, 190 9, 190 11, 192 5, 194 2, 196 4, 197 12, 199 24, 220 4, 222 11, 223 5, 223 6, 223 10, 223 16, 223 21, 223 26, 226 5, 226 7, 226 11, 227 17, 227 18, 227 33, 228 5, 228 6, 228 7, 229 3, 229 7, 230 13, 267 1, 281 9, 311 2, 315 4, 364 4, 504 9, 547 15, 548 7, **60**
Cornyll 223 11, **1**
corns 375 21, **1**
corona 536 5, 536 7, 538 10, 538 10, **4**
coronà 537 4, **1**
coronar 536 4, 538 11, **2**
corporal 555 5, **1**
corral 31 9, 167 14, **2**
corredors 100 3, 100 5, 210 16, 423 8, **4**
correges 191 15, **1**
corregren 154 11, **1**
correguda 56 53, **1**
corregüessen 38 25, **1**
correm 155 14, **1**
corrén 93 26, 172 12, 224 15, 229 4, 229 6, 229 9, 431 11, **7**
córrer 60 38, 159 16, 217 13, 225 2, 275 7, 316 9, 557 5, 559 2, **8**
corrien 32 2, **1**
corrumpiment 55 11, **1**
cors 3 3, 9 25, 11 8, 27 6, 56 20, 63 45, 64 12, 81 11, 83 3, 84 2, 84 3, 91 16, 92 2, 146 40, 174 32, 217 15, 224 4, 227 2, 227 11, 331 3, 378 17, 397 15, 477 10, 560 15, **24**
corses 403 17, **1**
corsos 54 9, 68 4, **2**
cort 1 16, 4 13, 11 2, 11 6, 11 14, 20 17, 20 21, 35 3, 35 13, 35 25, 36 1, 36 14, 46 31, 47 2, 47 37, 47 38, 48 1, 48 3, 49 20, 49 39, 50 2, 52 13, 52 15, 53 20, 55 15, 230 15, 241 18, 274 4, 335 8, 338 7, 380 16, 381 13, 381 17, 381 17, 381 18, 381 21, 381 24, 382 11, 382 11, 382 32, 383 2, 383 2, 388 2, 390 10, 396 3, 396 7, 396 7, 509 1, 517 1, 517 13, 517 20, 538 8, 544 4, 544 7, 544 9, 544 10, 547 10, 549 5, 551 9, 551 11, 551 14, 552 3, 553 9, 554 1, 563 11, 563 15, **66**
cortès 6 2, **1**
cortina 325 11, **1**
corts 305 3, 382 14, 382 33, 384 9, 387 11, **5**
cosa 1 29, 2 1, 7 12, 15 11, 15 13, 22 7, 23 19, 25 55, 25 57, 25 63, 30 17, 31 19, 31 23, 32 8, 32 27, 33 43, 34 29, 34 35, 35 15, 40 20, 43 21, 47 31, 48 14, 48 29, 49 9, 50 4, 53 5, 56 27, 61 15, 61 30, 68 24, 69 50, 73 10, 75 5, 77 17, 79 8, 79 23, 79 26, 81 19, 91 10, 96 6, 108 9, 108 31, 121 15, 128 9, 129 4, 133 17, 137 7, 138 25, 139 16, 139 17, 140 18, 141 5, 146 4, 146 28, 146 43, 146 48, 147 8, 160 18, 165 15, 166 16, 167 7, 168 17, 170 4, 175 15, 179 2, 179 10, 179 19, 190 6, 194 12, 194 15, 195 5, 199 2, 206 19, 209 1, 209 14, 216 5, 229 17, 231 22, 234 2, 236 8, 238 8, 240 4, 240 7, 240 7, 242 1, 242 18, 242 21, 242 25, 242 25, 244 4, 247 11, 265 17, 269

1, 275 4, 275 10, 278 25, 285 5, 285 7, 293 8, 307 17, 324 19, 324 24, 335 17, 341 3, 341 3, 341 5, 341 15, 346 7, 348 13, 348 16, 355 15, 361 8, 361 16, 363 5, 363 8, 364 8, 364 15, 368 5, 368 10, 369 6, 374 11, 375 6, 377 1, 380 4, 380 12, 380 13, 380 14, 380 17, 381 18, 382 18, 383 13, 384 9, 387 5, 388 18, 388 21, 388 24, 388 24, 388 27, 390 21, 391 3, 392 6, 392 11, 393 8, 395 3, 397 7, 400 15, 404 17, 407 11, 410 5, 414 10, 415 20, 415 24, 415 30, 418 9, 426 15, 428 4, 431 16, 431 26, 439 13, 445 14, 448 7, 449 4, 449 4, 464 10, 465 8, 470 6, 470 10, 471 4, 476 6, 477 3, 477 11, 491 7, 491 9, 491 13, 494 6, 496 12, 498 5, 498 27, 516 3, 517 6, 519 12, 520 17, 529 12, 544 17, 547 5, 550 5, 555 13. **188**

coses 1 12, 1 41, 8 21, 11 9, 22 13, 30 8, 40 18, 48 25, *48 28*, *48 34*, *50 14*, *50 35*, 50 36, 55 9, 56 32, 82 19, 82 21, 82 25, 88 1, 89 3, 90 12, 124 4, 125 6, 138 21, 145 1, 146 3, 146 5, 147 10, 149 22, 165 7, 166 17, 166 18, 167 9, 174 35, 177 10, 178 8, 181 6, 184 30, 207 7, 207 14, 209 11, 219 18, 223 25, 231 14, 239 33, 240 5, 241 4, 246 13, 269 8, 270 3, 270 4, 270 6, 270 9, 271 23, 271 24, 271 26, 276 4, 276 8, 276 9, 276 20, 277 8, 281 21, 334 17, 337 2, 337 3, 337 9, 348 10, 358 8, 368 13, 376 9, 388 7, 390 7, 390 8, 396 16, 397 7, 397 11, 400 7, 415 8, 418 2, 418 3, 418 14, 430 1, 437 14, 437 17, 437 17, 439 4, 463 10, 464 11, 494 14, 496 8, 497 9, 497 10, 501 14, 505 8, 512 13, 514 6, 520 18, 527 27, 529 6, 532 14, 539 9, 543 19, 545 1, 552 10, 564 3. **105**

cost 147 15, 316 5, 317 11, 317 16. **4**

cosses 302 2. 1

cost 392 27. 1

costa 21 50, 26 38, 28 18, 45 13, 66 11, 93 24, 93 29, 94 15, 100 10, 134 5, 134 7, 135 4, 187 6, 192 16, 194 5, 218 6, 218 9, 221 16, 244 9, 248 10, 251 6, 316 6, 316 7, 443 3. **25**

costanera 424 11, 425 17. **2**

costar 165 2, 350 21, 477 11. **3**

costarà 233 9, 381 7, 434 14. **3**

costaren 220 24. **1**

costàs 97 27, 508 7. **2**

costat 25 49, 26 58, 164 10, 164 11, 221 13, 320 10, 463 1, 492 21. **8**

costava 25 50, 25 58, 530 15. **3**

costes 162 5, 174 25, 178 10, 273 10. **4**

costumes 7 3, 31 16, 34 36, 250 10, 254 10, 330 7. **6**

Cotanda 26 39. **1**

Cotlliure 305 10. **1**

coutel 26 11. **1**

coutels 26 4. **1**

cova 99 11, 99 13, 100 15, 103 2. **4**

covench 556 9. **1**

covenguem 467 11. **1**

covengut 467 12. **1**

coves 100 17, 100 18, 102 22, 103 6, 130 19, 186 11. **6**

covidà 88 5. **1**

covinença 7 19, 21 55, 21 58, 81 20, 103 7, 138 5, 141 14, 148 10, 200 14, 239 5, 239 6, 241 16, 307 19, 308 13, 314 2, 314 4, 333 12, 334 12, 334 19, 360 13, 376 12, 420 10, 433 4, 433 7, 467 10, 507 1, 507 4, 507 4, 507 6, 507 7. **30**

covinences 21 67, 307 17, 334 15, 364 28, 414 6, 416 20, 418 11, 420 14, 421 2, 440 12, 506 4. **11**

covinences 5 27, 20 13, 25 20, 106 13, 147 17, 361 15, 418 13, 437 15. **8**

covinent 53 5, 113 17, 139 16, 170 4, 179 2, 247 11, 292 18, 293 8, 353 8, 365 14, 368 5, 384 10, 445 14, 448 7, 494 6, 547 5. **16**

covinentment 96 16, 124 3, 285 9. **3**

covinents 338 5, 494 12. **2**

coxins 119 11. **1**

coyl 202 15, 210 3, 318 14, 429 15, 430 5. **5**

coyre 471 6. **1**

coytar 438 6. **1**

coytaren 69 20. **1**

coytas 63 27. **1**

coytassem 348 14. **1**

coytats 108 17. **1**

coytavets 514 5. **1**

coytem 69 25, 63 44. **2**

coytets 102 6. **1**

coytosament 184 29. **1**

Creador 1 8, 57 45, 63 3. **3**

Creator 451 17. **1**

creats 76 24, 105 23, 174 32, 296 27, 300 11, 425 14, 531 17. **7**

creatures 530 10, 530 10. **2**

creegueren 250 15. **1**

creeguéssem 527 7. **1**

creem 15 41, 16 5, 23 15, 23 15, 31 11, 47 25, 108 26, 216 5, 216 7, 237 21, 288 11, 297 4, 313 15, 321 3, 345 18, 392 10, 416 9, 431 16, 468 2. **19**

creen 56 32, 57 51. **2**

creença 84 30, 108 28, 118 9, 513 7. **4**

creés 389 8. **1**

creet 335 10, 496 20. **2**

creets 167 14, 169 14. **2**

creguć 566 3. **1**

creguès 368 11. **1**

creguessen 118 10. **1**

cregut 81 25. **1**

crema 530 21. **1**

cremam 268 15. **1**

cremar 41 11, 41 28, 269 10, 390 38, 390 39, 551 4. **6**

cremaren 16 37, 102 7, 545 4. **3**

cresàs 299 11. **1**

cresch 560 10. **1**

crescut 3 5. **1**

cresquessen 368 4. **1**

crestià 232 12, 375 16. **2**

crestianisme 318 21. **1**

crestians 158 17, 336 15. **2**

Crestina 157 9. **1**

creu 53 13, 117 17, 139 3, 168 14, 169 7, 169 23, 197 3, 227 34, 281 21, 381 16, 389 5, 390 34, 491 10. **13**

creüda 443 6. **1**

creure 1 8, 26 65, 232 12, 262 12, 296 20, 373 11, 431 26, 519 12, 547 7. **9**

creuria 181 13, 375 2. **2**

creuriem 258 19. **1**

creus 451 6. **1**

Crexel 8 12, 9 11. **2**

crexén 260 4. **1**

créxer 301 10. **1**

crexien 81 23. **1**

creximent 56 50. **1**

creya 71 5, 204 5, 269 12, 269 15, 271 24, 345 5, 345 7. **7**

creyem 138 25, 181 8, 299 13, 303 9, 341 14, 391 11, 430 8. **7**

creyen 529 9. **1**

crimsó 120 17. **1**

crida 15 28, 57 31, 172 5, 190 13, 264 17, 310 6, 340 25. **7**

cridà 57 29, 79 28, 85 2. **3**

cridam 26 53, 59 31, 161 2. **3**

cridar 31 8, 68 12, 84 19, 191 9, 226 5, 304 10, 318 1, 340 1, 340 18, 365 9, 365 10, 418 5, 419 2, 449 6, 461 11. **15**

cridaren 41 10, 59 31, 65 10, 85 19, 90 6, 110 3, 218 11, 218 12, 226 4, 392 6. **10**

cridariem 478 18. **1**

cridàs 59 18. **1**

cridassen 415 14. **1**

cridat 361 18. **1**

cridava 288 13, 397 3. **2**

cridàvem 85 20, 415 11. **2**

cridaven 184 39, 221 17. **2**

Crist 229 17. **1**

cristians 49 32. **1**

cnt 445 13. **1**

crits 63 38. **1**

Crivillén 422 4, 422 6. **2**

croam 241 18. **1**

crou 81 4. **1**

crua 400 15. **1**

cruament 395 4. **1**

crucem 1 47. **1**

crucifige 397 4, 397 4. **2**

crueza 511 5. **1**

Cruyles 60 3. **1**

cuberta 44 10, 69 26, 139 14. **3**

cubertament 161 10, 245 1, 254 6. **3**

cubertes 40 11. **1**

cubrir 150 17. **1**

cubriren 267 3. **1**

Cuera 503 2. **1**

cuerpo 480 8. **1**

cuidàvem 14 17. **1**

cuidaven 172 14. **1**

cuius 566 8. **1**

cujam 99 10, 176 16. **2**

Cullera 192 8, 192 9, 192 13, 192 14. **4**

cumple 1 31, 281 25. **2**

cumplidament 68 25. **1**

cumplir 176 9. **1**

cumpliria 179 7. **1**

cunduyt 134 17. **1**

cunes 359 4. **1**

cunfundut 375 23. **1**

cura 86 6, 151 20, 152 4, 152 5, 222 21, 362 20, 532 9. **7**

curós 417 12. **1**

curosament 169 21. 1
curzia 26 50. 1
curtina 469 20. 1
custum 155 11, 396 11, 418 6, 435 4, 543 18. 5
custuma 244 15, 258 14, 266 2. 3
custumes 6 4. 1
custums 416 20, 474 19, 543 14. 3
cuts 321 17. 1
cuydà 249 13, 375 19. 2
cuydades 480 9. 1
cuydam 61 34, 64 11, 93 22, 99 12, 224 16, 228 4, 362 10, 490 10. 8
cuydar 24 8, 32 24, 112 21, 221 14. 4
cuydara 384 10. 1
cuydaren 90 3, 104 18, 371 9. 3
cuydarets 425 11. 1
cuydariem 276 21. 1
cuydats 36 20, 66 17, 180 21, 347 8, 348 10, 361 6, 493 9. 7
cuydava 33 40, 88 4, 275 4, 276 1, 306 11, 324 5. 6
cuydàvem 25 38, 27 17, 58 27, 61 6, 82 27, 116 7, 116 10, 234 1, 237 28, 324 23, 401 8, 426 7, 446 12. 13
cuydaven 20 50, 32 46, 85 15, 86 13, 89 13, 461 6. 6
cuydé 384 9. 1
cuydets 180 22. 1
cúylam 131 6. 1
Cúyler 130 20. 1
Cuylera 278 10, 279 6, 281 18, 283 9, 311 9, 311 12, 311 14, 312 14, 314 23, 315 1. 10
cuylia 419 13. 1
cuylien 258 13. 1
cuylir 114 9. 1
cuylirem 374 14. 1
cuylissen 269 14. 1
cuylit 241 10. 1
cuyna 11 12. 1
cuyt 76 13. 1
cuyta 131 5, 167 6, 214 10, 382 25, 409 9. 5
cuytam 60 26, 226 6, 483 1. 3
cuytar 63 49, 133 31, 278 27, 531 14. 4
cuytaren 59 33, 201 5, 283 1. 3
cuytàssem 159 3, 257 13. 2
cuytassen 243 16. 1
cuytat 404 4, 468 12, 505 1. 3
cuytats 63 30. 1
cuytava 44 14, 135 8. 2
cuytaven 205 5. 1
cuytem 425 6. 1
cuytès 60 14. 1
cuytets 531 13. 1

d' 1 35, 1 45, 1 48, 2 4, 2 8, 2 16, 2 16, 2 41, 2 42, 2 44, 2 47, 2 51, 2 54, 2 59, 3 2, 4 3, 4 7, 4 7, 4 8, 4 10, 4 17, 5 6, 5 11, 5 20, 5 21, 5 28, 5 29, 6 3, 8 6, 8 7, 8 9, 8 10, 8 11, 9 2, 9 3, 9 4, 9 6, 9 6, 9 12, 9 14, 9 28, 10 3, 10 4, 10 19, 10 20, 11 3, 12 2, 12 3, 12 6, 12 7, 12 7, 12 8, 13 4, 14 5, 14 5, 15 4, 15 5, 15 5, 15 7, 15 8, 15 9, 15 9, 15 11, 15 15, 15 16, 15 20, 15 21, 15 24, 15 27, 15 33, 15 35, 15 38, 15 41, 15 47, 15 48, 15 50, 15 52, 15 54, 16 13, 16 18, 16 34, 16 35, 16 37, 17 1, 17 3, 17 15, 17 15, 17 17, 18 9, 18 13, 20 4, 20 10, 20 12, 20 13, 20 25, 20 44, 20 46, 21 10, 21 17, 21 30, 21 30, 21 34, 21 37, 21 46, 21 47, 21 50, 21 60, 21 62, 21 71, 21 82, 22 2, 22 4, 22 35, 22 37, 23 5, 23 17, 23 19, 24 12, 25 13, 25 14, 25 15, 25 31, 25 33, 25 34, 25 39, 25 53, 25 57, 26 6, 26 16, 26 18, 26 18, 26 21, 26 22, 26 24, 26 33, 26 33, 26 37, 26 39, 26 39, 26 40, 26 44, 26 49, 26 51, 26 62, 27 21, 27 24, 28 1, 28 1, 28 4, 28 10, 28 17, 28 20, 28 22, 29 1, 29 5, 29 14, 29 16, 29 17, 29 31, 29 31, 29 36, 30 3, 30 4, 30 10, 30 17, 30 26, 31 3, 31 16, 31 16, 31 18, 31 19, 32 15, 32 34, 32 42, 32 47, 33 14, 33 20, 33 23, 33 32, 33 33, 34 2, 34 5, 34 8, 34 10, 34 11, 34 19, 34 24, 34 37, 34 41, 34 42, 34 42, 35 2, 35 10, 35 11, 35 12, 35 13, 35 14, 35 15, 35 23, 35 23, 35 31, 35 38, 36 1, 36 13, 37 10, 37 14, 38 1, 38 12, 38 14, 38 16, 38 18, 38 24, 39 1, 40 4, 40 5, 40 6, 40 17, 40 19, 41 3, 41 9, 41 15, 41 23, 41 25, 41 28, 41 30, 42 15, 43 5, 43 6, 43 11, 43 13, 43 13, 43 18, 43 19, 43 23, 43 31, 43 31, 43 33, 44 3, 44 12, 45 3, 45 4, 45 4, 45 10, 45 14, 45 14, 46 4, 46 11, 46 15, 46 16, 46 22, 47 5, 47 25, 47 35, 47 39, 48 12, 49 14, 49 24, 49 36, 51 19, 51 23, 51 28, 52 7, 52 16, 52 23, 52 29, 53 21, 53 23, 55 12, 55 13, 55 16, 55 24, 56 2, 56 4, 56 34, 56 39, 56 44, 57 24, 57 36, 57 52, 57 56, 57 60, 57 60, 58 12, 58 28, 59 2, 59 4, 59 10, 59 18, 59 20, 59 29, 60 8, 60 16, 60 17, 60 21, 60 23, 60 24, 60 24, 60 35, 60 38, 60 44, 61 12, 61 15, 61 39, 63 13, 63 21, 63 23, 63 26, 63 48, 64 3, 64 13, 64 16, 64 21, 64 22, 64 31, 65 4, 67 4, 67 22, 67 25, 69 15, 69 28, 69 31, 69 33, 69 51, 69 56, 70 18, 71 6, 71 19, 71 31, 71 31, 73 8, 73 19, 73 27, 75 3, 75 7, 75 17, 75 17, 75 21, 76 23, 77 8, 77 8, 77 11, 77 18, 77 20, 77 20, 78 3, 78 3, 78 4, 78 4, 78 18, 78 21, 78 24, 78 25, 78 26, 78 50, 78 52, 78 53, 79 7, 79 33, 80 8, 80 20, 80 27, 81 12, 82 4, 82 10, 82 11, 82 16, 82 25, 82 28, 83 2, 83 14, 84 8, 84 22, 84 32, 84 33, 84 33, 84 36, 85 5, 85 16, 86 6, 86 6, 87 15, 87 17, 90 4, 90 7, 91 12, 91 13, 91 13, 91 19, 91 20, 92 6, 92 8, 92 9, 92 10, 92 10, 93 2, 93 3, 93 3, 93 9, 93 22, 94 7, 94 8, 95 7, 95 24, 96 12, 97 8, 98 2, 98 6, 98 9, 98 10, 99 8, 99 9, 99 16, 99 16, 99 24, 99 25, 100 17, 100 20, 102 6, 102 20, 102 27, 103 13, 104 1, 104 5, 104 9, 104 10, 105 19, 105 21, 105 26, 105 28, 105 34, 106 3, 106 6, 106 7, 106 20, 108 8, 108 13, 108 24, 109 12, 109 16, 109 18, 112 3, 112 12, 112 16, 112 19, 112 20, 112 21, 112 21, 113 5, 113 5, 113 15, 114 1, 114 3, 114 8, 116 4, 116 11, 118 2, 118 12, 119 5, 120 10, 120 20, 120 22, 120 25, 120 25, 121 17, 122 6, 122 7, 122 18, 124 4, 124 6, 126 3, 127 2, 127 9, 127 12, 127 14, 129 6, 129 6, 129 7, 129 9, 130 5, 130 5, 130 7, 130 8, 130 14, 130 17, 131 3, 131 12, 131 12, 131 13, 132 1, 133 9, 133 16, 133 24, 133 25, 133 32, 134 3, 135 9, 136 4, 137 7, 137 8, 138 6, 139 3, 139 6, 140 7, 140 9, 140 14, 140 15, 141 4, 143 14, 144 10, 146 4, 146 17, 146 17, 146 37, 146 41, 146 50, 147 2, 149 9, 149 22, 151 3, 152 5, 153 6, 153 9, 153 21, 154 2, 154 8, 154 8, 155 3, 155 10, 155 21, 155 23, 156 3, 156 18, 157 3, 157 4, 157 5, 157 6, 157 7, 157 8, 157 9, 157 13, 157 17, 157 18, 157 18, 158 4, 160 6, 160 16, 161 2, 163 2, 163 8, 163 9, 163 9, 164 1, 164 2, 164 10, 164 14, 164 17, 164 18, 164 19, 165 12, 166 8, 166 8, 166 10, 166 11, 166 13, 166 16, 167 6, 167 14, 167 14, 168 3, 168 3, 168 5, 168 5, 168 10, 168 16, 168 18, 169 14, 169 14, 169 21, 170 10, 170 16, 171 3, 171 8, 171 14, 172 2, 172 2, 172 6, 173 1, 174 3, 174 10, 175 3, 175 15, 176 7, 177 10, 178 8, 179 12, 179 13, 180 15, 180 25, 181 1, 181 9, 181 13, 182 1, 182 3, 182 5, 182 10, 182 13, 183 14, 183 14, 184 20, 184 21, 184 24, 184 37, 185 4, 186 4, 186 9, 187 4, 187 10, 187 17, 187 19, 187 19, 188 10, 189 11, 190 5, 190 6, 191 11, 192 5, 192 5, 192 18, 193 7, 194 6, 194 14, 194 18, 194 21, 196 1, 196 5, 196 7, 196 16, 196 16, 196 19, 196 20, 197 3, 197 7, 197 12, 198 3, 198 5, 199 18, 199 21, 199 25, 200 11, 200 16, 201 3, 202 16, 202 16, 202 16, 202 19, 203 2, 204 2, 204 2, 204 5, 204 10, 204 11, 205 6, 206 9, 206 32, 207 14, 208 10, 208 10, 208 11, 208 16, 208 17, 209 7, 209 11, 210 5, 210 8, 210 13, 210 13, 212 5, 212 7, 213 1, 214 13, 215 6, 215 6, 215 17, 216 3, 216 14, 216 19, 217 2, 217 3, 217 3, 217 3, 217 14, 218 3, 218 3, 219

30. 219 31. 220 4. 220 7. 220 8. 220 9. 221 10. 222 2. 222 2. 222 2. 222 2. 222 7. 222 19. 222 22. 223 6. 223 6. 223 10. 223 18. 223 18. 223 18. 223 21. 223 23. 223 27. 224 11. 225 1. 225 16. 225 17. 226 7. 226 17. 227 13. 227 14. 227 35. 228 1. 228 7. 228 11. 228 14. 229 11. 230 8. 230 12. 230 13. 230 14. 231 2. 231 10. 231 21. 232 2. 232 12. 232 16. 232 26. 232 27. 234 1. 235 2. 235 3. 235 3. 235 5. 235 6. 236 1. 236 10. 236 13. 236 24. 236 24. 236 36. 236 37. 237 10. 237 31. 237 34. 238 3. 239 9. 239 19. 239 21. 239 25. 239 35. 240 2. 241 25. 241 31. 242 12. 243 1. 243 4. 243 23. 243 26. 244 7. 244 8. 244 8. 244 14. 244 18. 245 2. 245 10. 246 10. 247 16. 247 17. 248 3. 249 1. 249 6. 249 6. 249 10. 249 18. 250 3. 253 1. 255 7. 255 8. 256 8. 256 10. 257 1. 257 4. 257 12. 258 1. 258 10. 258 20. 260 1. 262 9. 263 2. 263 2. 264 4. 265 7. 265 8. 266 8. 267 1. 267 3. 267 5. 268 12. 269 5. 269 5. 269 10. 269 13. 270 6. 270 7. 270 9. 270 10. 271 21. 271 26. 272 3. 272 5. 272 18. 272 19. 273 4. 273 5. 273 6. 274 2. 275 10. 275 17. 276 2. 276 5. 276 13. 277 3. 277 11. 277 15. 277 24. 278 6. 278 23. 280 4. 280 8. 280 13. 281 9. 281 9. 281 15. 281 23. 283 3. 284 6. 286 3. 286 17. 286 18. 286 18. 287 4. 287 4. 287 5. 287 14. 288 1. 289 3. 289 7. 289 8. 289 9. 290 6. 290 12. 291 2. 291 3. 291 4. 291 5. 291 7. 292 12. 292 20. 293 12. 294 2. 294 6. 295 6. 295 6. 295 7. 295 13. 295 15. 296 11. 296 15. 296 18. 296 26. 296 26. 296 27. 296 27. 296 28. 297 6. 298 12. 299 2. 299 14. 303 3. 303 3. 303 11. 304 15. 304 16. 304 17. 304 20. 305 3. 305 3. 305 6. 306 2. 306 3. 306 6. 306 8. 307 10. 307 15. 308 1. 308 6. 309 9. 310 5. 310 9. 311 3. 311 7. 311 15. 312 15. 313 1. 313 6. 313 10. 313 22. 314 22. 314 22. 315 5. 315 7. 316 5. 316 8. 316 9. 317 6. 318 22. 320 5. 320 11. 321 8. 321 9. 321 15. 321 20. 321 20. 322 3. 324 27. 325 2. 325 19. 326 1. 326 4. 327 5. 329 1. 329 1. 329 10. 332 4. 333 6. 333 14. 334 5. 334 10. 334 18. 335 18. 336 9. 336 9. 337 1. 337 4. 337 4. 337 11. 337 15. 338 19. 339 4. 340 11. 342 1. 342 3. 342 4. 342 6. 342 9. 343 13. 343 15. 343 21. 343 22. 345 4. 346 8. 346 11. 346 16. 348 7. 348 16. 349 4. 350 6. 350 6. 350 16. 350 19. 350 20. 353 6. 353 13. 354 5. 354 11. 355 7. 355 11. 356 2. 358 8. 360 4. 361 4. 361 23. 362 12. 363 5. 363 7. 363 11. 363 12. 364 4. 364 5. 364 6. 364 8. 364 16. 364 29. 365 4. 365 4. 365 17. 366 6. 366 21. 367 13. 368 1. 368 2. 368 22. 369 3. 369 10. 369 13. 369 19. 369 22. 370 1. 370 6. 370 7. 370 12. 370 14. 370 14. 370 14. 370 15. 370 19. 370 26. 371 11. 371 11. 372 1. 372 8. 373 2. 373 10. 374 1. 374 2. 374 9. 374 10. 374 11. 374 11. 374 13. 375 6. 375 6. 375 10. 375 11. 375 17. 375 21. 375 22. 375 26. 376 14. 377 7. 378 3. 378 5. 379 12. 379 14. 380 5. 380 5. 380 7. 380 10. 380 15. 380 17. 381 13. 381 19. 381 23. 382 4. 382 13. 382 24. 383 1. 383 7. 383 7. 383 13. 383 14. 385 1. 385 4. 386 10. 387 3. 388 1. 388 1. 388 8. 388 15. 388 27. 389 11. 390 1. 390 2. 390 12. 390 14. 390 19. 390 21. 390 22. 390 39. 391 1. 391 2. 391 4. 391 9. 392 4. 392 8. 392 15. 392 16. 392 16. 392 21. 392 25. 393 3. 393 3. 393 4. 393 5. 394 1. 395 5. 395 6. 395 14. 395 16. 395 21. 395 22. 396 11. 396 11. 396 13. 396 14. 396 16. 397 11. 397 15. 398 10. 398 12. 399 3. 399 3. 400 4. 400 9. 400 9. 400 9. 401 5. 402 7. 401 8. 401 10. 402 2. 402 3. 402 3. 402 5. 402 6. 403 5. 403 6. 403 8. 403 19. 403 2. 404 5. 406 7. 406 7. 406 6. 407 14. 408 10. 411 2. 413 1. 414 3. 414 7. 414 10. 414 16. 414 19. 415 1. 415 5. 415 24. 415 29. 416 9. 416 10. 419 8. 422 3. 422 9. 423 5. 423 11. 424 3. 424 4. 424 7. 424 10. 424 15. 425 3. 425 9. 425 17. 425 18. 426 6. 426 9. 426 13. 426 19. 427 1. 427 4. 427 5. 427 7. 428 6. 429 2. 429 7. 429 8. 430 1. 430 11. 430 11. 431 1. 431 2. 431 4. 431 26. 432 1. 432 6. 433 12. 435 1. 435 5. 436 3. 436 3. 436 5. 437 11. 437 17. 437 20. 438 2. 439 3. 440 8. 441 6. 443 10. 446 3. 446 5. 446 5. 446 7. 446 7. 446 8. 448 6. 448 8. 451 6. 451 16. 451 16. 452 3. 452 6. 453 5. 454 10. 454 10. 456 1. 456 4. 456 11. 457 3. 458 4. 458 7. 460 4. 462 4. 463 10. 464 8. 464 10. 465 8. 466 1. 466 6. 466 8. 467 9. 467 15. 470 1. 470 6. 471 1. 471 2. 471 3. 471 7. 471 7. 471 12. 471 16. 473 2. 473 9. 474 3. 474 3. 474 6. 474 15. 475 3. 476 2. 476 11. 478 4. 478 5. 478 9. 478 12. 479 7. 479 8. 479 11. 480 1. 480 2. 480 6. 480 7. 480 13. 480 14. 481 2. 481 10. 482 4. 483 1. 483 1. 484 10. 485 7. 487 7. 487 8. 488 6. 489 3. 489 3. 489 19. 489 26. 490 4. 490 13. 491 1. 491 2. 491 7. 492 5. 492 9. 492 17. 492 19. 493 11. 494 1. 495 5. 495 5. 495 5. 495 23. 496 12. 496 14. 496 15. 496 17. 496 22. 496 23. 498 10. 499 1. 501 14. 502 3. 502 4. 502 6. 503 13. 503 14. 504 1. 504 3. 504 5. 504 13. 507 2. 508 1. 508 7. 509 1. 509 4. 509 7. 511 4. 511 5. 511 7. 512 10. 512 12. 513 5. 514 12. 515 6. 515 6. 515 9. 516 3. 517 4. 517 4. 517 7. 518 2. 518 14. 518 15. 520 22. 521 13. 521 18. 522 11. 523 3. 523 5. 523 7. 523 13. 524 7. 524 9. 524 10. 526 4. 526 5. 527 6. 527 19. 527 20. 527 21. 527 24. 529 25. 527 32. 528 11. 528 13. 529 18. 529 19. 530 3. 530 3. 530 6. 530 10. 530 13. 530 12. 530 22. 530 24. 530 29. 532 8. 533 8. 531 13. 532 8. 532 8. 532 12. 532 13. 532 14. 536 4. 536 5. 537 4. 538 4. 538 6. 542 9. 543 2. 543 5. 543 10. 543 20. 544 16. 545 10. 545 12. 546 4. 546 7. 546 18. 546 21. 546 22. 546 23. 547 4. 547 7. 547 12. 547 13. 547 15. 548 6. 548 10. 549 13. 549 15. 550 1. 550 2. 550 9. 550 9. 550 13. 550 15. 551 3. 552 3. 552 6. 552 6. 552 7. 552 7. 552 7. 553 3. 554 4. 554 4. 554 9. 554 10. 554 11. 555 2. 555 4. 555 9. 556 1. 556 3. 556 5. 556 11. 556 13. 556 17. 558 3. 558 4. 558 10. 558 10. 558 13. 559 8. 559 8. 559 8. 562 2. 563 9. 563 10. 563 14. 563 14. 563 17. 564 1. 564 3. 564 9. 564 13. 564 14. 565 4. 565 7. 565 7. 565 11. 566 1. 566 3. 566 6. 566 7. 566 8. 566 15. **1.472**

da 154 2. 244 2. 430 15. **3**

dabo 527 10. **1**

dada 2 24. 2 30. 21 6. 25 61. 55 6. 91 23. 95 15. 181 12. 318 7. 406 3. 434 13. 434 13. 456 9. 498 17. 563 3. **15**

dades 292 4. **1**

Dalmau 8 12. 9 11. 63 41. 550 9. **4**

dam 52 27. 76 28. 337 10. **3**

damos 481 7. **1**

damunt 25 21. 144 4. 185 6. 419 5. 437 4. 439 4. 455 1. 503 15. 546 20. 549 2. 552 9. 553 6. 554 8. 555 5. 556 11. 560 15. 565 1. 565 4. **18**

dan 1 16. 15 16. 21 5. 21 8. 22 40. 22 41. 22 43. 23 2. 63 32. 69 28. 78 30. 100 22. 146 9. 155 21. 156 10. 161 15. 164 22. 174 31. 198 14. 200 6. 208 6. 301 13. 331 9. 340 21. 361 9. 361 25. 364 23. 366 19. 366 20. 375 14. 375 15. 388 28. 409 10. 426 13. 489 16. 558 13. **36**

danant 342 10. **1**

dans 350 23. **1**

dar 1 56. 15 14. 20 8. 21 39.

21 45. 24 7. 36 9. 60 13. 73 7. 79 2. 87 8. 88 1. 96 11. 96 13. 97 11. 97 12. 97 12. 106 14. 128 11. 133 4. 151 19. 162 6. 164 10. 179 9. 182 8. 184 34. 184 41. 196 26. 205 4. 206 16. 216 8. 216 13. 220 21. 236 27. 242 15. 247 11. 247 18. 249 8. 276 8. 287 12. 289 13. 296 20. 307 9. 327 3. 337 10. 345 18. 352 4. 353 8. 387 7. 392 21. 415 7. 417 12. 419 10. 435 6. 438 9. 455 6. 563 18. **57**

darà 36 24. 56 25. 62 11. 166 30. 246 14. 326 4. 347 3. 347 4. 351 7. **9**

daré 29 33. 32 36. 78 3. 197 1. 391 3. **5**

darem 31 18. 96 15. 165 4. 193 12. 350 25. 388 19. 388 20. 390 26. 447 12. 531 17. **10**

darets 53 26. 146 39. **2**

dargues 375 22. **1**

darra 3 3. 25 45. 78 15. 160 10. 168 13. 188 2. 190 5. 242 13. 250 12. 321 6. 327 2. 327 3. 515 10. 515 11. 526 9. 537 2. 542 8. **17**

dariem 32 22. 68 17. 68 18. 91 27. 132 5. 173 6. 177 7. 204 6. 206 27. 216 16. 217 6. 236 28. 250 13. 345 20. 353 7. 442 3. 446 18. 537 10. **18**

darien 75 10. 87 4. 121 12. 204 9. 330 3. 356 14. 368 4. 368 6. 387 9. 390 14. 418 12. 442 9. 493 12. 516 3. **14**

dariets 83 12. **1**

Daroca 27 8. 27 10. 157 10. 160 2. 208 11. 211 6. 219 7. 219 9. 473 8. **9**

Darocha 16 15. 25 33. 25 33. 27 8. 27 9. 361 1. **6**

Dasí 156 17. **1**

dat 20 5. 21 16. 25 15. 31 5. 49 9. 64 13. 80 9. 117 20. 128 2. 136 8. 213 24. 213 25. 229 10. 269 8. 289 9. 306 16. 353 21. 388 27. 427 6. 498 31. 499 3. 503 10. 550 7. **23**

dats 32 35. 78 39. 146 38. 157 17. 165 17. 193 18. 215 3. 224 14. 288 12. 496 16. 520 19. **11**

dava 1 20. 69 39. 152 1. 199 5. 202 12. 239 22. 353 24. 477 14. 495 12. 532 17. **10**

davalà 42 7. **1**

davalam 443 10. **1**

davalar 103 9. 138 12. **2**

davalàssets 101 4. **1**

davalat 138 17. **1**

davalats 38 17. **1**

davant 110 2. 159 12. 437 2. 515 5. 528 10. **5**

davantera 424 10. 427 1. **2**

davem 97 34. 177 2. 179 2. 273 7. 338 18. **5**

daveu 8 10. 21 42. 32 22. 64 28. 87 24. 98 14. 109 9. 170 10. 191 16. 363 13. 370 32. 395 19. 498 21. 498 21. 498 21. **15**

davets 334 16. **1**

David 562 8. **1**

Daymús 480 2. **1**

de 1 6. 1 8. 1 10. 1 13. 1 14. 1 14. 1 14. 1 15. 1 19. 1 19. 1 19. 1 21. 1 21. 1 23. 1 26. 1 31. 1 32. 1 32. 1 42. 1 44. 1 50. 1 55. 1 57. 2 2. 2 4. 2 5. 2 6. 2 6. 2 6. 2 8. 2 9. 2 11. 2 11. 2 13. 2 14. 2 14. 2 15. 2 17. 2 20. 2 22. 2 23. 2 24. 2 24. 2 25. 2 26. 2 30. 2 32. 2 34. 2 34. 2 36. 2 40. 2 41. 2 45. 2 45. 2 47. 2 47. 2 47. 2 48. 2 49. 2 53. 2 54. 2 55. 2 57. 2 57. 2 57. 2 58. 3 2. 3 2. 3 3. 4 1. 4 2. 4 2. 4 3. 4 4. 4 5. 4 6. 4 7. 4 9. 4 10. 4 11. 4 13. 4 14. 4 16. 4 17. 4 17. 4 17. 4 19. 4 19. 5 11. 5 11. 5 13. 5 18. 5 19. 5 21. 5 24. 5 24. 5 25. 5 26. 5 26. 5 27. 5 29. 5 29. 6 4. 6 5. 7 1. 7 4. 7 4. 7 6. 7 7. 7 9. 7 10. 7 10. 7 11. 7 13. 7 16. 7 17. 7 18. 7 18. 7 20. 8 1. 8 2. 8 2. 8 3. 8 10. 8 12. 8 12. 8 12. 8 15. 8 19. 8 21. 9 1. 9 3. 9 4. 9 5. 9 5. 9 6. 9 8. 9 9. 9 11. 9 11. 9 11. 9 13. 9 14. 9 14. 9 18. 9 22. 9 24. 9 25. 9 27. 9 33. 10 3. 10 4. 10 6. 10 7. 10 8. 10 9. 10 10. 10 11. 10 16. 10 20. 11 1. 11 2. 11 4. 11 4. 11 5. 11 6. 11 11. 11 11. 11 12. 11 19. 12 3. 12 4. 12 5. 12 5. 12 10. 12 13. 12 14. 13 1. 13 1. 13 2. 13 5. 13 6. 13 7. 13 10. 13 12. 13 14. 14 1. 14 4. 14 7. 14 11. 14 11. 14 12. 14 13. 14 13. 14 17. 14 18. 14 23. 15 4. 15 5. 15 7. 15 10. 15 13. 15 17. 15 18. 15 22. 15 25. 15 26. 15 26. 15 27. 15 29. 15 30. 15 31. 15 32. 15 33. 15 35. 15 37. 15 38. 15 42. 15 47. 15 48. 15 49. 15 50. 15 52. 15 56. 16 1. 16 1. 16 2. 16 4. 16 6. 16 7. 16 10. 16 11. 16 12. 16 13. 16 14. 16 14. 16 14. 16 14. 16 14. 16 15. 16 15. 16 21. 16 22. 16 22. 16 22. 16 23. 16 23. 16 23. 16 24. 16 25. 16 28. 16 29. 16 31. 16 35. 16 34. 16 34. 16 35. 16 37. 16 39. 17 3. 17 6. 17 7. 17 9. 17 10. 17 12. 17 17. 17 18. 17 19. 17 20. 18 1. 18 4. 18 4. 18 4. 18 6. 18 6. 18 7. 18 11. 18 12. 18 13. 19 1. 19 1. 19 2. 19 3. 20 6. 20 6. 20 7. 20 8. 20 9. 20 13. 20 16. 20 20. 20 21. 20 24. 20 27. 20 27. 20 28. 20 33. 20 37. 20 40. 20 40. 20 44. 20 46. 20 46. 20 49. 20 51. 20 53. 21 1. 21 5. 21 8. 21 9. 21 12. 21 14. 21 15. 21 17. 21 18. 21 19. 21 19. 21 21. 21 22. 21 23. 21 24. 21 25. 21 29. 21 30. 21 31. 21 31. 21 33. 21 33. 21 33. 21 34. 21 35. 21 36. 21 41. 21 44. 21 47. 21 48. 21 51. 21 51. 21 53. 21 56. 21 57. 21 63. 21 65. 21 65. 21 65. 21 70. 21 73. 21 74. 21 77. 21 77. 21 78. 21 80. 22 3. 22 4. 22 6. 22 6. 22 7. 22 8. 22 10. 22 12. 22 14. 22 15. 22 18. 22 21. 22 21. 22 26. 22 31. 22 33. 22 35. 22 35. 22 37. 22 39. 23 9. 23 11. 23 12. 24 1. 24 8. 24 11. 24 13. 25 1. 25 4. 25 7. 25 8. 25 8. 25 10. 25 10. 25 10. 25 14. 25 14. 25 17. 25 18. 25 19. 25 19. 25 19. 25 23. 25 26. 25 27. 25 29. 25 33. 25 33. 25 33. 25 33. 25 34. 25 34. 25 35. 25 35. 25 36. 25 36. 25 38. 25 40. 25 41. 25 43. 25 45. 25 46. 25 52. 25 59. 26 3. 26 7. 26 13. 26 13. 26 14. 26 22. 26 22. 26 24. 26 24. 26 31. 26 36. 26 36. 26 40. 26 42. 26 45. 26 47. 26 51. 26 51. 26 52. 26 55. 26 56. 26 57. 26 57. 26 58. 26 65. 27 2. 27 9. 27 10. 27 11. 27 12. 27 16. 27 19. 27 21. 27 21. 27 22. 28 3. 28 3. 28 7. 28 9. 28 9. 28 10. 28 11. 28 12. 28 16. 28 20. 28 20. 29 5. 29 5. 29 6. 29 6. 29 13. 29 16. 29 18. 29 19. 29 20. 29 22. 29 22. 29 23. 29 23. 29 25. 29 27. 29 29. 29 30. 29 33. 29 39. 30 1. 30 11. 30 15. 30 16. 30 23. 30 24. 30 26. 31 9. 31 12. 31 17. 31 18. 31 20. 31 25. 31 25. 31 29. 32 13. 32 15. 32 17. 32 20. 32 21. 32 25. 32 30. 32 36. 32 45. 32 47. 33 2. 33 4. 33 9. 33 13. 33 16. 33 16. 33 17. 33 17. 33 18. 33 18. 33 19. 33 20. 33 21. 33 21. 33 25. 33 26. 33 26. 33 30. 33 32. 33 34. 33 36. 33 37. 33 38. 33 42. 33 49. 33 56. 33 56. 34 3. 34 3. 34 4. 34 7. 34 7. 34 13. 34 14. 34 16. 34 23. 34 24. 34 24. 34 25. 34 28. 34 29. 34 32. 34 32. 34 33. 34 34. 34 38. 34 40. 34 41. 34 42. 34 43. 34 43. 34 44. 34 45. 34 45. 34 46. 34 46. 35 2. 35 6. 35 8. 35 9. 35 11. 35 16. 35 22. 35 22. 35 29. 35 30. 35 32. 35 33. 35 37. 35 44. 36 12. 36 15. 36 17. 36 17. 36 19. 36 19. 36 20. 36 21. 36 25. 36 25. 36 27. 36 28. 37 2. 37 3. 37 4. 37 7. 37 8. 37 8. 37 9. 37 10. 37 15. 37 16. 38 3. 38 6. 38 9. 38 13. 38 15. 39 1. 39 3. 39 4. 39 6. 39 7. 39 7. 40 3. 40 3. 40 6. 40 7. 40 10. 40 15. 40 16. 40 25. 40 25. 40 29. 40 32. 41 1. 41 2. 41 2. 41 3. 41 4. 41 4. 41 4. 41 5. 41 6. 41 8. 41 9. 41 12. 41 14. 41 15. 41 17. 41 17. 41 17. 41 18. 41 18. 41 21. 41 22. 41 24. 41 27. 41 27. 41 29. 41 30. 41 30. 41 30. 41 31. 42 2. 42 3. 42 5. 42 9. 42 14. 42 15. 42 19. 42 19. 42 27. 43 1. 43 7. 43 9. 43 12. 43 15. 43 17. 43 21. 43 25. 43 28. 44 1. 44 2. 44 3. 44 4. 44 6. 44 6. 44 7. 44 11. 44 17. 45 1. 45 1. 45 4. 45 6. 45 7. 45 7. 45 8. 45 9. 45 10. 45 12. 45 13. 45 14. 45 15. 46 1. 46 4. 46 5. 46 6. 46 6. 46 7. 46 12. 46 13. 46 23. 46 25. 46 26. 46 31. 46 34. 46 36. 47 2. 47 3.

47 5, 47 6, 47 6, 47 7, 47 7, 47 7, 47 8, 47 9, 47 10, 47 13, 47 15, 47 17, 47 17, 47 18, 47 19, 47 19, 47 21, 47 22, 47 22, 47 25, 47 28, 47 38, 47 39, 47 40, 48 4, 48 7, 48 9, 48 9, 48 10, 48 10, 48 11, 48 14, 48 15, 48 20, 48 20, 48 21, 48 22, 48 27, 48 28, 48 30, 48 36, 48 37, 48 38, 49 1, 49 7, 49 7, 49 7, 49 7, 49 7, 49 9, 49 10, 49 12, 49 12, 49 13, 49 13, 49 16, 49 17, 49 24, 49 30, 49 30, 49 31, 50 3, 50 8, 50 10, 50 11, 50 11, 50 17, 50 17, 50 20, 50 23, 50 31, 50 31, 50 32, 50 32, 50 32, 51 1, 51 2, 51 6, 51 10, 51 13, 51 15, 51 23, 51 24, 51 24, 51 25, 51 25, 51 29, 51 29, 52 1, 52 3, 52 7, 52 10, 52 12, 52 13, 52 16, 52 16, 52 19, 52 22, 52 23, 52 23, 52 27, 52 28, 52 28, 52 29, 53 1, 53 2, 53 2, 53 3, 53 4, 53 6, 53 11, 53 12, 53 13, 53 13, 53 15, 53 16, 53 19, 53 22, 53 22, 53 24, 53 27, 53 27, 54 1, 54 1, 54 3, 54 4, 54 6, 54 10, 54 12, 54 14, 55 2, 55 3, 55 11, 55 14, 55 16, 55 17, 55 19, 55 22, 55 23, 55 24, 55 27, 56 3, 56 4, 56 5, 56 6, 56 8, 56 8, 56 10, 56 10, 56 11, 56 11, 56 13, 56 14, 56 14, 56 17, 56 18, 56 20, 56 20, 56 21, 56 22, 56 23, 56 31, 56 31, 56 34, 56 35, 56 39, 56 42, 56 44, 56 45, 56 45, 56 50, 56 51, 56 51, 56 51, 56 52, 56 52, 56 55, 57 3, 57 6, 57 7, 57 7, 57 9, 57 9, 57 13, 57 13, 57 16, 57 17, 57 17, 57 23, 57 24, 57 25, 57 25, 57 26, 57 27, 57 28, 57 28, 57 30, 57 31, 57 34, 57 35, 57 41, 57 53, 57 55, 57 56, 57 57, 57 59, 58 3, 58 7, 58 8, 58 8, 58 8, 58 9, 58 11, 58 13, 58 15, 58 15, 58 20, 58 23, 58 25, 58 30, 58 30, 59 3, 59 4, 59 4, 59 6, 59 6, 59 10, 59 14, 59 15, 59 16, 59 16, 59 19, 59 19, 59 19, 59 27, 59 31, 60 2, 60 2, 60 3, 60 4, 60 4, 60 7, 60 11, 60 12, 60 13, 60 13, 60 15, 60 15, 60 18, 60 22, 60 22, 60 25, 60 26, 60 40, 61 2, 61 2, 61 4, 61 6, 61 8, 61 10, 61 12, 61 15, 61 18, 61 29, 61 33, 61 33, 61 34, 61 36, 61 37, 61 38, 61 41, 61 41, 61 45, 61 45, 61 47, 62 1, 62 3, 62 9, 62 10, 63 1, 63 5, 63 7, 63 8, 63 8, 63 9, 63 10, 63 13, 63 17, 63 19, 63 22, 63 23, 63 33, 63 36, 63 40, 63 40, 63 41, 63 44, 63 44, 63 45, 63 49, 64 3, 64 4, 64 7, 64 9, 64 10, 64 10, 64 11, 64 12, 64 12, 64 16, 64 17, 64 18, 64 19, 64 21, 64 22, 64 22, 64 22, 64 27, 65 1, 65 7, 65 9, 65 14, 65 15, 66 2, 66 4, 66 4, 66 5, 66 14, 66 14, 66 17, 66 19, 67 1, 67 10, 67 14, 67 19, 67 22, 67 24, 68 3, 68 3, 68 10, 68 10, 68 15, 68 16, 68 17, 68 28, 68 29, 68 31, 69 2, 69 4, 69 6, 69 6, 69 7, 69 8, 69 9, 69 10, 69 10, 69 10, 69 11, 69 17, 69 19, 69 19, 69 20, 69 22, 69 22, 69 23, 69 24, 69 24, 69 25, 69 26, 69 28, 69 30, 69 32, 69 39, 69 41, 69 44, 69 47, 69 47, 69 52, 69 54, 69 56, 69 56, 69 59, 70 2, 70 2, 70 5, 70 6, 70 7, 70 12, 70 16, 70 19, 71 1, 71 3, 71 4, 71 7, 71 9, 71 9, 71 16, 71 21, 71 24, 71 24, 71 24, 71 24, 71 24, 71 26, 71 27, 71 27, 71 33, 71 33, 72 4, 72 7, 72 8, 72 8, 72 9, 72 9, 72 14, 72 18, 72 20, 72 21, 72 22, 72 22, 72 25, 73 1, 73 5, 73 8, 73 9, 73 9, 73 10, 73 11, 73 14, 73 14, 73 29, 73 31, 73 32, 73 34, 74 7, 74 12, 74 13, 74 18, 74 19, 75 9, 75 10, 75 10, 75 15, 75 19, 75 21, 76 1, 76 3, 76 4, 76 6, 76 6, 76 7, 76 7, 76 9, 76 11, 76 12, 76 18, 76 21, 76 22, 76 23, 76 23, 76 24, 76 26, 76 26, 77 3, 77 3, 77 5, 77 12, 77 16, 77 19, 78 1, 78 3, 78 3, 78 14, 78 15, 78 16, 78 18, 78 20, 78 25, 78 25, 78 26, 78 26, 78 27, 78 27, 78 27, 78 28, 78 28, 78 30, 78 30, 78 32, 78 38, 78 39, 78 44, 78 45, 78 46, 78 47, 78 48, 78 48, 78 50, 78 51, 78 51, 78 52, 79 4, 79 9, 79 9, 79 13, 79 16, 79 19, 79 19, 79 20, 79 27, 79 31, 80 1, 80 4, 80 7, 80 9, 80 18, 80 23, 80 26, 81 1, 81 2, 81 4, 81 5, 81 6, 81 9, 81 9, 81 17, 81 19, 81 20, 81 22, 81 23, 82 2, 82 3, 82 5, 82 7, 82 9, 82 9, 82 11, 82 13, 82 15, 82 16, 82 16, 82 17, 82 18, 82 18, 82 22, 82 23, 82 26, 82 26, 82 26, 83 1, 83 1, 83 3, 83 5, 83 6, 83 7, 83 8, 83 13, 83 13, 83 14, 83 14, 83 16, 84 2, 84 3, 84 3, 84 6, 84 8, 84 12, 84 12, 84 13, 84 14, 84 15, 84 16, 84 19, 84 20, 84 24, 84 24, 84 25, 84 26, 84 31, 84 31, 84 33, 84 33, 84 34, 84 36, 85 1, 85 3, 85 5, 85 7, 85 7, 85 9, 85 11, 85 13, 85 14, 85 20, 86 1, 86 3, 86 5, 86 7, 86 9, 86 12, 86 17, 87 2, 87 4, 87 11, 87 15, 87 17, 87 18, 87 18, 87 20, 87 21, 87 23, 88 2, 88 6, 88 6, 88 9, 89 3, 89 3, 89 10, 89 11, 89 12, 89 12, 89 14, 90 1, 90 7, 90 10, 90 10, 90 13, 91 3, 91 3, 91 8, 91 18, 91 19, 91 20, 91 20, 91 23, 91 23, 91 24, 91 26, 92 2, 92 3, 92 5, 92 6, 92 6, 92 8, 92 8, 92 11, 92 14, 92 15, 93 2, 93 3, 93 4, 93 6, 93 7, 93 8, 93 9, 93 9, 93 11, 93 13, 93 15, 93 17, 93 19, 93 21, 93 22, 93 24, 94 7, 94 8, 94 10, 94 11, 94 12, 94 15, 95 1, 95 3, 95 5, 95 5, 95 6, 95 14, 95 18, 95 21, 95 22, 95 25, 95 27, 96 1, 96 2, 96 4, 96 12, 97 6, 97 6, 97 10, 97 11, 97 12, 97 18, 97 22, 97 24, 97 30, 97 31, 98 1, 98 3, 98 6, 98 6, 98 6, 98 7, 98 9, 98 10, 98 11, 98 11, 98 13, 99 1, 99 5, 99 5, 99 6, 99 6, 99 9, 99 10, 99 22, 100 5, 100 10, 100 12, 100 15, 101 4, 101 7, 102 1, 102 3, 102 4, 102 10, 102 11, 102 11, 102 12, 102 19, 102 23, 102 25, 103 2, 103 6, 103 6, 103 9, 103 10, 103 11, 103 12, 103 15, 104 1, 104 3, 104 5, 104 8, 104 9, 104 9, 104 10, 104 12, 104 15, 104 17, 105 2, 105 2, 105 9, 105 10, 105 10, 105 13, 105 18, 105 20, 105 21, 105 22, 105 24, 105 24, 105 25, 105 25, 105 28, 105 33, 105 34, 105 35, 106 3, 106 3, 106 6, 106 6, 106 8, 106 11, 106 12, 106 13, 106 14, 106 15, 106 16, 106 19, 106 20, 106 21, 107 2, 107 3, 107 5, 107 6, 108 3, 108 6, 108 7, 108 10, 108 12, 108 12, 108 13, 108 14, 108 16, 108 20, 108 23, 108 25, 108 26, 108 36, 108 36, 108 38, 108 42, 108 42, 109 4, 109 7, 109 7, 109 8, 109 8, 109 13, 109 15, 109 17, 109 17, 109 18, 109 19, 110 3, 110 4, 110 5, 110 7, 110 15, 110 19, 111 3, 111 4, 111 6, 111 8, 111 9, 111 12, 111 15, 112 2, 112 3, 112 5, 112 5, 112 14, 112 17, 112 18, 112 19, 112 21, 112 21, 112 27, 112 29, 112 30, 113 1, 113 2, 113 7, 113 7, 113 8, 113 15, 114 2, 114 3, 114 3, 114 3, 114 3, 114 4, 114 5, 114 6, 114 11, 114 11, 114 16, 114 17, 115 4, 115 8, 115 10, 115 11, 115 11, 116 13, 116 14, 116 15, 117 1, 117 5, 117 6, 117 8, 117 10, 117 11, 117 14, 117 16, 117 18, 117 19, 118 1, 118 1, 118 4, 118 6, 118 9, 118 9, 118 10, 118 11, 118 12, 118 13, 119 3, 119 4, 119 4, 119 5, 119 5, 119 12, 119 14, 119 14, 120 2, 120 5, 120 6, 120 7, 120 12, 120 14, 120 14, 120 15, 120 15, 120 17, 120 19, 120 23, 121 3, 121 9, 121 11, 121 12, 121 17, 121 18, 121 19, 121 25, 121 27, 121 28, 122 5, 122 7, 122 9, 122 10, 122 10, 122 16, 123 1, 123 6, 124 4, 124 5, 124 7, 124 10, 124 11, 124 11, 125 1, 125 2, 125 2, 125 2, 125 3, 125 7, 125 11, 125 13, 125 13, 126 1, 126 2, 126 6, 126 6, 126 7, 126 7, 126 9, 126 11, 126 12, 126 14, 126 14, 127 2, 127 5, 127 5, 127 6, 127 8, 127 8, 127 8, 127 17, 128 2, 128 5, 128 6, 128 7, 128 7,

128 9, 128 9, 128 15, 128 17, 128 19, 128 19, 128 21, 128 22, 129 1, 129 1, 129 2, 129 5, 129 6, 129 8, 129 10, 129 13, 129 13, 129 14, 129 14, 130 6, 130 10, 130 11, 130 14, 130 19, 130 20, 130 20, 130 21, 130 22, 131 2, 131 3, 131 5, 131 7, 132 1, 132 2, 132 2, 132 8, 132 8, 132 10, 132 11, 133 4, 133 5, 133 7, 133 7, 133 8, 133 18, 133 21, 133 22, 133 26, 133 28, 133 28, 133 31, 134 1, 134 2, 134 3, 134 3, 134 4, 134 5, 134 8, 134 12, 134 13, 134 20, 134 21, 135 4, 135 4, 135 9, 136 14, 136 18, 136 21, 136 23, 136 24, 137 3, 137 6, 137 16, 137 24, 137 24, 137 25, 137 28, 138 1, 138 3, 138 4, 138 4, 138 6, 138 9, 138 10, 138 12, 138 13, 138 15, 138 16, 138 18, 138 20, 138 22, 138 26, 139 4, 139 5, 139 5, 139 5, 139 9, 139 10, 139 12, 140 2, 140 6, 140 6, 140 8, 140 9, 140 13, 140 14, 140 16, 141 2, 141 3, 141 3, 141 8, 141 11, 141 11, 142 3, 142 5, 142 9, 142 10, 142 11, 142 12, 143 3, 143 7, 143 9, 143 10, 143 10, 143 12, 143 12, 143 13, 143 16, 143 16, 144 2, 144 3, 144 3, 144 3, 144 4, 144 7, 144 8, 145 2, 145 3, 145 3, 145 4, 145 4, 145 4, 145 8, 145 10, 145 10, 146 1, 146 5, 146 6, 146 6, 146 9, 146 11, 146 12, 146 18, 146 18, 146 20, 146 21, 146 22, 146 25, 146 27, 146 34, 146 35, 146 37, 146 37, 146 38, 146 40, 146 40, 146 42, 146 46, 146 48, 146 48, 146 49, 147 2, 147 3, 147 3, 147 8, 147 13, 147 14, 147 16, 147 18, 147 19, 147 21, 147 21, 147 24, 147 25, 147 28, 147 28, 147 28, 148 10, 149 12, 149 15, 149 17, 150 5, 150 6, 150 8, 150 11, 150 11, 150 13, 150 19, 151 2, 151 3, 151 12, 151 15, 151 16, 151 20, 152 4, 153 1, 153 3, 153 5, 153 6, 153 6, 153 8, 153 9, 153 9, 153 10, 153 11, 153 12, 153 12, 153 13, 153 15, 154 1, 154 6, 154 6, 154 7, 154 8, 154 9, 154 11, 154 13, 155 11, 155 21, 155 22, 156 2, 156 3, 156 3, 156 4, 156 11, 156 12, 156 14, 156 14, 156 17, 156 18, 156 19, 156 20, 157 1, 157 2, 157 3, 157 3, 157 4, 157 5, 157 5, 157 6, 157 9, 157 9, 157 10, 157 10, 157 10, 157 11, 157 11, 157 11, 157 14, 157 17, 157 18, 158 3, 158 4, 158 5, 158 11, 158 11, 158 12, 158 12, 159 7, 159 8, 159 9, 159 9, 159 10, 159 12, 159 13, 159 14, 159 16, 159 16, 160 2, 160 2, 160 3, 160 8, 160 13, 160 14, 160 14, 160 16, 161 5, 161 6, 161 9, 161 11, 161 13, 161 13, 161 20, 162 2, 162 6, 162 10, 162 13, 163 8, 163 9, 164 1, 164 2, 164 3, 164 5, 164 5, 164 5, 164 6, 164 13, 164 19, 165 3, 165 4, 165 7, 165 9, 165 10, 165 14, 165 17, 165 20, 165 23, 165 28, 165 29, 165 29, 166 1, 166 10, 166 11, 166 12, 166 17, 166 17, 166 18, 166 21, 166 27, 167 6, 167 6, 167 9, 167 9, 167 10, 167 12, 167 17, 168 1, 168 2, 168 3, 168 4, 168 4, 168 8, 168 9, 168 12, 168 13, 168 14, 168 21, 169 3, 169 4, 169 8, 169 8, 169 11, 169 12, 169 12, 169 19, 169 20, 170 8, 170 8, 170 15, 170 16, 170 18, 171 2, 171 3, 171 5, 171 6, 171 7, 171 13, 171 13, 172 4, 172 4, 172 9, 172 12, 172 15, 173 4, 173 4, 173 5, 174 1, 174 6, 174 9, 174 19, 174 19, 174 23, 174 24, 174 33, 175 3, 175 5, 175 6, 175 6, 175 10, 175 14, 176 4, 176 6, 176 6, 176 9, 176 18, 177 1, 177 2, 177 3, 177 5, 178 2, 178 4, 179 17, 179 19, 179 21, 180 1, 180 2, 180 3, 180 4, 180 4, 180 4, 180 5, 180 7, 180 7, 180 8, 180 8, 180 12, 180 13, 180 14, 180 17, 180 20, 180 22, 180 23, 180 23, 180 24, 180 26, 180 26, 181 6, 181 9, 182 3, 182 5, 182 9, 182 14, 183 1, 183 1, 183 4, 183 10, 183 10, 183 11, 183 11, 183 13, 183 14, 183 14, 183 15, 183 17, 183 17, 183 18, 184 3, 184 6, 184 7, 184 9, 184 9, 184 18, 184 21, 184 22, 184 27, 184 27, 185 1, 185 3, 185 7, 185 7, 185 9, 185 10, 186 7, 186 8, 186 10, 186 11, 187 1, 187 3, 187 3, 187 5, 187 8, 187 9, 187 11, 187 11, 187 12, 187 12, 187 14, 187 19, 188 6, 188 11, 189 2, 189 3, 189 3, 189 4, 189 4, 189 4, 189 7, 189 7, 190 14, 190 14, 191 1, 191 1, 191 2, 191 2, 191 9, 191 10, 191 11, 191 12, 191 17, 192 4, 192 6, 192 6, 192 7, 192 14, 192 15, 192 17, 192 17, 192 18, 193 1, 193 3, 193 3, 193 4, 193 18, 193 19, 194 3, 194 3, 194 6, 194 10, 194 12, 194 13, 194 14, 194 14, 194 16, 194 16, 194 20, 194 21, 194 23, 194 24, 194 24, 195 8, 195 12, 196 3, 196 3, 196 4, 196 13, 196 15, 196 17, 196 18, 196 18, 196 18, 196 23, 196 25, 196 26, 196 26, 197 7, 197 7, 197 9, 197 9, 197 10, 198 2, 198 3, 198 3, 198 5, 198 7, 198 8, 198 10, 198 11, 198 12, 198 14, 198 15, 198 16, 198 16, 198 17, 198 18, 198 20, 198 21, 199 3, 199 7, 199 10, 199 11, 199 11, 199 11, 199 14, 199 14, 199 16, 199 16, 199 18, 199 19, 199 20, 199 26, 199 27, 200 15, 201 3, 201 5, 201 7, 201 10, 201 12, 201 14, 201 16, 201 18, 202 3, 202 4, 202 5, 202 6, 202 6, 202 7, 202 8, 202 9, 202 9, 202 10, 202 10, 202 13, 202 13, 202 15, 202 16, 202 18, 202 20, 203 3, 203 4, 203 6, 203 7, 203 8, 203 10, 203 11, 203 11, 203 11, 203 12, 203 13, 203 14, 203 16, 204 4, 204 10, 205 5, 206 3, 206 4, 206 5, 206 7, 206 9, 206 10, 206 20, 206 24, 206 24, 206 30, 206 33, 206 35, 207 4, 207 7, 207 10, 208 3, 208 4, 208 8, 208 11, 208 11, 208 13, 208 13, 208 14, 209 5, 209 9, 209 11, 210 2, 210 4, 210 5, 210 10, 210 12, 210 12, 210 13, 210 14, 210 15, 210 17, 211 4, 211 4, 211 6, 211 6, 211 6, 211 10, 212 2, 212 7, 212 9, 213 4, 213 5, 213 10, 213 19, 214 15, 214 19, 214 20, 214 20, 214 25, 215 8, 215 11, 215 11, 215 11, 215 13, 215 14, 215 14, 215 15, 215 15, 215 15, 215 15, 216 1, 216 3, 216 14, 216 15, 216 19, 216 19, 217 2, 217 3, 217 3, 217 3, 217 3, 217 10, 217 11, 217 15, 218 2, 218 2, 218 2, 218 2, 218 14, 218 16, 218 18, 218 20, 218 21, 218 22, 218 23, 219 1, 219 3, 219 8, 219 10, 219 10, 219 18, 219 25, 219 27, 220 1, 220 3, 220 15, 220 15, 220 19, 220 22, 221 1, 221 2, 221 3, 221 4, 221 5, 221 6, 221 11, 221 12, 221 13, 221 17, 221 18, 222 1, 222 2, 222 4, 222 5, 222 5, 222 6, 222 12, 222 18, 222 18, 223 1, 223 2, 223 3, 223 7, 223 8, 223 8, 223 9, 223 22, 223 22, 223 24, 223 31, 223 34, 224 4, 224 6, 224 10, 224 15, 225 1, 225 3, 225 4, 225 6, 225 12, 225 12, 225 14, 225 18, 226 2, 226 2, 226 3, 226 9, 226 9, 226 10, 226 10, 226 11, 226 15, 227 2, 227 2, 227 6, 227 6, 227 10, 227 16, 227 16, 227 18, 227 19, 227 21, 227 29, 227 33, 227 36, 227 36, 228 3, 228 3, 228 16, 229 2, 229 4, 229 5, 229 16, 229 20, 230 1, 230 4, 230 7, 230 8, 230 14, 231 5, 231 6, 231 9, 231 11, 231 12, 231 16, 231 17, 231 21, 232 3, 232 4, 232 4, 232 5, 232 5, 232 6, 232 6, 232 10, 232 13, 232 25, 232 28, 233 8, 233 8, 233 11, 234 2, 234 3, 234 4, 234 5, 234 6, 234 7, 234 8, 234 10, 234 13, 234 14, 235 1, 235 2, 235 4, 235 6, 235 6, 235 7, 235 8, 236 7, 236 10, 236 15, 236 17, 236 21, 236 23, 236 25, 236 25, 237 2, 237 3, 237 3, 237 4, 237 5, 237 10, 237 10, 237 13, 237 14, 237 14, 237 14, 237 17, 237 19, 237 23, 237 24, 237 24, 237 24,

237 25. 237 26. 237 28. 237 28. 237 31. 237 31. 237 33. 237 34. 237 35. 238 3. 238 5. 238 6. 238 10. 239 4. 239 7. 239 9. 239 12. 239 16. 239 17. 239 17. 239 18. 239 19. 239 19. 239 21. 239 21. 239 22. 239 31. 240 4. 241 9. 241 13. 241 16. 241 20. 241 21. 241 24. 241 30. 242 5. 242 5. 242 10. 242 12. 242 13. 242 14. 242 16. 242 16. 242 20. 242 26. 242 26. 242 27. 243 1. 243 2. 243 9. 243 14. 243 15. 243 18. 243 19. 243 20. 243 21. 243 21. 243 23. 243 26. 243 26. 243 28. 244 18. 245 2. 245 5. 245 6. 245 6. 245 7. 245 8. 245 9. 245 15. 246 3. 246 8. 246 13. 247 2. 247 6. 247 10. 247 10. 247 17. 248 1. 248 2. 248 2. 248 5. 248 7. 249 1. 249 2. 249 7. 249 8. 249 9. 249 10. 249 11. 249 12. 249 13. 249 13. 249 16. 249 18. 249 20. 250 10. 250 10. 250 11. 250 14. 252 1. 252 8. 254 2. 254 5. 254 5. 254 6. 254 7. 254 7. 254 9. 254 11. 254 16. 255 1. 255 2. 255 3. 255 5. 255 6. 255 8. 255 9. 255 11. 255 12. 256 2. 256 6. 256 7. 256 10. 256 11. 256 12. 257 1. 257 1. 257 3. 257 3. 257 5. 257 7. 257 7. 257 13. 257 15. 258 2. 258 5. 258 7. 258 9. 258 10. 258 11. 258 11. 258 11. 258 12. 258 21. 258 23. 258 24. 259 3. 259 6. 260 1. 260 2. 260 3. 260 5. 260 6. 260 10. 261 1. 261 4. 261 9. 261 9. 261 13. 261 13. 261 15. 261 17. 261 18. 261 18. 262 1. 264 2. 264 3. 264 4. 264 4. 264 5. 264 7. 264 10. 264 10. 264 11. 264 12. 264 13. 264 14. 264 15. 264 19. 265 6. 265 8. 265 9. 265 10. 265 14. 265 14. 265 14. 265 15. 265 17. 265 19. 265 19. 265 22. 265 22. 265 24. 265 24. 266 1. 266 1. 266 2. 266 4. 266 4. 266 8. 266 12. 266 13. 266 15. 266 15. 266 16. 266 17. 266 20. 266 20. 267 2. 267 3. 267 3. 267 3. 267 4. 267 5. 267 7. 267 8. 267 8. 268 1. 268 4. 268 5. 268 7. 268 9. 268 9. 268 9. 268 11. 268 12. 268 15. 269 1. 269 3. 269 3. 269 4. 269 6. 269 6. 269 8. 269 9. 269 11. 269 13. 269 14. 270 2. 270 3. 270 4. 270 5. 270 8. 271 1. 271 1. 271 3. 271 6. 271 10. 271 15. 272 3. 272 4. 272 5. 272 14. 272 15. 272 16. 272 19. 273 2. 273 3. 273 7. 273 9. 273 10. 273 13. 274 6. 274 8. 274 8. 274 9. 274 10. 274 14. 274 15. 274 17. 274 18. 274 22. 274 23. 274 25. 275 2. 275 5. 275 5. 275 9. 275 13. 275 13. 275 14. 275 14. 275 17. 276 3. 276 6. 276 9. 276 13. 276 15. 276 21. 276 23. 277 11. 277 13. 277 13. 277 16. 277 19. 277 19. 277 20. 277 24. 277 24. 278 4. 278 13. 278 16. 278 21. 278 23. 279 8. 280 7. 280 10. 281 2. 281 3. 281 11. 281 16. 281 20. 281 21. 281 21. 282 1. 282 9. 283 3. 283 7. 283 8. 283 9. 284 2. 284 3. 284 5. 285 1. 285 2. 285 3. 285 7. 285 8. 285 9. 286 2. 286 3. 286 6. 286 6. 286 17. 286 18. 287 1. 287 1. 287 3. 287 4. 287 14. 287 17. 288 5. 288 5. 288 7. 288 18. 289 1. 289 2. 289 12. 289 15. 289 15. 290 1. 290 5. 290 6. 290 9. 290 10. 290 11. 290 11. 290 13. 291 2. 291 3. 292 1. 292 1. 292 6. 292 12. 292 15. 293 8. 293 9. 293 11. 293 13. 294 2. 295 4. 295 5. 295 5. 295 6. 295 11. 295 12. 295 13. 295 14. 295 18. 295 20. 296 2. 296 2. 296 4. 296 9. 296 9. 296 10. 296 12. 296 13. 296 14. 296 16. 296 18. 296 21. 296 22. 296 28. 297 4. 297 15. 298 5. 298 6. 298 8. 298 14. 299 9. 299 13. 299 14. 299 16. 300 1. 300 2. 300 3. 300 5. 300 13. 300 14. 300 18. 301 2. 301 3. 301 6. 301 6. 301 8. 301 9. 302 1. 302 8. 302 9. 302 10. 302 11. 302 11. 302 12. 303 2. 303 3. 303 6. 303 9. 303 11. 303 12. 304 2. 304 2. 304 3. 304 4. 304 5. 304 6. 304 6. 304 7. 304 14. 304 15. 305 2. 305 2. 305 4. 305 6. 305 9. 305 9. 305 10. 306 5. 306 20. 307 1. 307 2. 307 2. 307 2. 307 2. 307 3. 307 4. 307 4. 307 6. 307 11. 307 17. 307 18. 307 18. 307 22. 308 1. 308 6. 308 7. 308 14. 309 5. 310 5. 310 5. 310 6. 310 7. 310 11. 311 2. 311 8. 311 17. 312 14. 312 16. 312 18. 312 18. 312 20. 312 20. 312 20. 312 22. 312 23. 312 27. 313 1. 313 4. 313 13. 313 15. 313 16. 314 7. 314 7. 314 12. 314 19. 314 22. 315 1. 315 2. 315 2. 315 3. 315 3. 315 8. 316 1. 316 5. 316 6. 316 6. 316 7. 316 9. 316 9. 316 11. 316 11. 317 5. 317 14. 317 17. 318 1. 318 2. 318 3. 318 5. 318 10. 318 16. 318 17. 318 23. 319 2. 320 7. 320 10. 321 13. 321 13. 321 20. 321 22. 321 23. 322 2. 322 2. 322 3. 322 7. 322 8. 323 2. 323 5. 323 5. 324 1. 324 2. 324 2. 324 2. 324 4. 324 10. 324 11. 324 12. 324 15. 324 15. 324 18. 324 21. 324 23. 324 24. 324 24. 324 26. 324 33. 324 35. 325 2. 325 3. 325 10. 325 10. 325 18. 326 5. 327 2. 327 6. 327 7. 327 11. 328 3. 328 4. 329 2. 329 4. 329 6. 329 11. 330 1. 330 4. 330 8. 330 13. 331 2. 331 9. 331 10. 332 3. 333 2. 333 3. 333 3. 333 3. 333 4. 333 5. 333 8. 333 10. 333 13. 333 14. 334 1. 334 9. 334 18. 334 21. 335 2. 335 4. 335 16. 335 16. 336 2. 336 6. 336 8. 336 9. 336 10. 336 10. 336 10. 336 13. 336 13. 336 16. 336 17. 337 4. 338 1. 338 12. 338 13. 338 16. 338 17. 339 1. 339 7. 339 8. 339 8. 339 10. 339 13. 339 15. 339 16. 339 17. 340 4. 340 6. 340 13. 340 15. 340 15. 340 21. 340 22. 340 23. 340 25. 341 2. 341 4. 341 4. 341 4. 341 8. 341 9. 341 13. 341 15. 342 3. 342 6. 343 1. 343 4. 343 6. 343 11. 343 12. 343 13. 343 13. 343 15. 343 15. 343 16. 343 16. 343 18. 344 5. 345 4. 345 7. 345 20. 346 1. 346 5. 346 6. 346 10. 346 14. 346 17. 348 7. 348 9. 348 16. 348 21. 348 21. 349 1. 349 2. 350 3. 350 6. 350 14. 350 15. 350 17. 350 18. 350 18. 350 22. 351 1. 351 4. 351 6. 351 8. 351 11. 352 2. 352 4. 352 6. 352 7. 353 2. 353 5. 353 9. 353 10. 353 12. 353 13. 353 13. 353 20. 354 1. 354 3. 354 6. 354 6. 354 7. 354 11. 355 1. 355 2. 355 11. 355 15. 356 4. 356 8. 356 8. 356 8. 356 9. 356 11. 356 15. 356 16. 357 1. 357 2. 357 6. 357 7. 357 7. 358 1. 358 2. 358 3. 358 6. 358 6. 358 6. 358 7. 359 4. 360 3. 360 6. 360 8. 360 13. 360 13. 361 3. 361 3. 361 8. 361 12. 361 16. 361 18. 361 19. 361 28. 362 2. 362 3. 362 3. 362 5. 362 13. 362 14. 362 14. 362 15. 363 1. 363 4. 363 5. 363 7. 363 10. 363 10. 364 2. 364 2. 364 3. 364 3. 364 5. 364 5. 364 10. 364 10. 364 11. 364 13. 364 15. 364 15. 364 17. 364 17. 364 20. 364 23. 364 26. 364 27. 364 30. 364 32. 364 34. 364 35. 365 2. 365 5. 365 7. 365 8. 365 9. 365 11. 365 11. 365 14. 365 14. 365 16. 365 16. 365 17. 366 1. 366 6. 366 15. 366 17. 366 17. 366 18. 367 1. 367 1. 367 7. 367 8. 367 13. 367 15. 368 3. 368 5. 368 7. 368 10. 368 12. 368 12. 368 16. 368 19. 368 19. 368 21. 368 22. 369 4. 369 4. 369 12. 369 15. 369 18. 369 19. 369 20. 369 22. 369 22. 369 24. 370 6. 370 6. 370 9. 370 10. 370 12. 370 13. 370 13. 370 14. 370 14. 370 14. 370 16. 370 17. 370 19. 370 22. 370 23. 370 26. 371 4. 371 6. 371 6. 371 14. 371 14. 372 1. 372 3. 372 6. 372 6. 372 8. 372 8. 373 1. 373 9. 373 14. 373 19. 374 1. 374 2. 374 3. 374 8. 374 11. 374 11. 374 15. 375 2. 375 3. 375 4. 375 5. 375 7. 375 10. 375 13. 375 14. 375 18. 375 19. 375 20. 375 21. 375 28.

376 2, 376 3, 376 6, 376 6, 376 6, 376 12, 376 14, 376 14, 377 1, 377 3, 377 4, 377 5, 377 6, 377 8, 377 9, 377 12, 377 13, 378 2, 378 3, 378 4, 378 4, 378 5, 378 7, 378 8, 378 9, 378 10, 378 11, 378 12, 378 13, 378 14, 378 16, 378 17, 378 18, 378 19, 379 3, 379 4, 379 7, 379 8, 379 8, 379 10, 379 15, 379 22, 380 4, 380 5, 380 5, 380 7, 380 7, 380 8, 380 9, 381 1, 381 6, 381 17, 381 19, 381 20, 381 22, 382 7, 382 10, 382 13, 382 14, 382 15, 382 15, 382 16, 382 16, 382 22, 382 27, 382 28, 383 2, 383 3, 383 5, 383 7, 383 7, 383 10, 383 10, 383 15, 384 2, 384 3, 384 6, 384 9, 384 10, 384 11, 384 12, 386 2, 386 7, 386 8, 387 1, 387 6, 387 7, 387 11, 388 4, 388 6, 388 7, 388 7, 388 10, 388 13, 388 19, 388 27, 388 31, 388 31, 388 31, 388 32, 389 3, 389 5, 389 7, 389 10, 389 14, 390 6, 390 9, 390 9, 390 10, 390 11, 390 12, 390 13, 390 17, 390 22, 390 23, 390 25, 390 27, 390 32, 390 32, 390 35, 391 12, 392 3, 392 7, 392 14, 392 17, 392 17, 392 20, 392 30, 393 3, 393 4, 393 5, 393 6, 393 7, 393 9, 393 14, 394 8, 395 2, 395 2, 395 3, 395 6, 395 7, 395 8, 395 9, 395 12, 395 19, 395 20, 395 23, 396 1, 396 3, 396 4, 396 5, 396 6, 396 7, 396 7, 396 9, 396 17, 396 18, 397 1, 397 5, 397 9, 397 12, 397 14, 397 15, 397 16, 397 16, 397 19, 398 1, 398 3, 398 9, 398 11, 398 13, 399 1, 399 2, 399 2, 399 3, 399 3, 400 3, 400 4, 400 5, 400 5, 400 14, 401 1, 401 2, 401 2, 401 5, 401 8, 401 9, 401 12, 401 13, 402 1, 402 4, 402 4, 403 3, 403 5, 403 5, 403 6, 403 7, 403 12, 403 12, 403 13, 403 18, 404 6, 404 9, 404 10, 405 1, 405 5, 405 9, 406 2, 406 4, 406 4, 406 7, 406 9, 406 12, 406 13, 406 14, 406 16, 407 2, 407 4, 407 6, 407 6, 407 7, 407 13, 408 1, 408 5, 408 7, 408 7, 408 12, 409 2, 409 6, 409 8, 409 11, 409 13, 410 1, 410 5, 410 6, 411 7, 411 9, 411 10, 412 5, 413 3, 414 6, 414 13, 415 4, 415 7, 415 10, 415 10, 415 11, 415 11, 415 14, 415 18, 415 20, 415 20, 415 21, 415 21, 415 23, 415 25, 415 28, 415 32, 415 33, 415 33, 416 3, 416 7, 416 19, 417 12, 417 16, 417 16, 418 2, 418 6, 418 8, 418 9, 418 11, 418 13, 419 3, 419 5, 419 6, 420 4, 420 5, 420 8, 420 13, 420 15, 420 15, 421 2, 421 3, 422 4, 422 4, 422 5, 422 9, 423 2, 423 4, 423 10, 423 12, 423 14, 423 15, 423 17, 423 20, 424 5, 424 9, 425 1, 425 1, 425 4, 425 5, 425 8, 425 11, 425 17, 425 17, 426 2, 426 4, 426 5, 426 8, 426 9, 426 11, 426 12, 426 13, 426 17, 427 3, 427 4, 427 6, 428 2, 428 2, 428 8, 428 9, 428 10, 428 12, 428 12, 428 13, 429 2, 429 3, 429 3, 429 5, 429 6, 429 10, 430 3, 430 5, 430 8, 430 9, 430 10, 430 12, 430 16, 430 17, 431 2, 431 5, 431 13, 431 13, 431 13, 431 15, 431 19, 431 20, 431 22, 431 23, 431 28, 431 28, 432 3, 432 4, 432 5, 432 8, 433 2, 433 2, 433 3, 433 6, 433 8, 433 8, 433 8, 433 9, 433 13, 433 14, 434 1, 434 1, 434 12, 435 2, 435 8, 436 3, 436 5, 436 7, 436 8, 437 3, 437 7, 437 8, 437 8, 437 11, 437 13, 437 14, 437 18, 437 22, 438 2, 438 3, 438 5, 438 6, 438 11, 439 5, 439 6, 439 7, 439 10, 439 12, 439 13, 439 14, 439 16, 439 19, 439 20, 440 1, 440 4, 440 7, 440 8, 440 11, 441 3, 441 4, 441 6, 441 6, 441 7, 441 8, 441 11, 442 3, 442 4, 442 7, 442 10, 443 2, 443 3, 443 5, 443 5, 443 10, 443 11, 444 5, 445 2, 445 3, 445 4, 445 5, 445 5, 445 9, 445 13, 445 13, 446 3, 446 3, 446 4, 446 4, 446 5, 446 6, 446 6, 446 7, 446 8, 446 9, 446 10, 446 14, 446 16, 446 17, 446 17, 446 20, 447 3, 447 4, 447 7, 447 7, 447 8, 448 1, 448 2, 448 5, 448 7, 448 11, 449 2, 450 2, 450 4, 450 4, 450 5, 450 6, 450 7, 451 3, 451 4, 451 4, 451 4, 451 6, 451 7, 451 7, 451 9, 451 10, 451 11, 451 11, 451 12, 451 13, 451 15, 451 17, 451 18, 452 2, 452 2, 452 5, 452 6, 452 8, 452 10, 452 12, 453 3, 453 3, 453 4, 453 5, 453 7, 453 15, 454 1, 454 2, 454 4, 454 5, 454 6, 454 7, 454 10, 455 11, 455 14, 455 14, 455 14, 456 2, 456 4, 456 5, 456 8, 457 1, 457 3, 457 4, 457 4, 457 4, 457 4, 458 1, 458 2, 458 6, 458 6, 459 2, 459 3, 459 5, 459 7, 459 8, 460 3, 460 3, 460 6, 460 6, 460 7, 460 8, 460 11, 460 14, 460 16, 461 2, 461 4, 461 7, 461 8, 461 9, 461 13, 462 6, 462 6, 463 1, 463 6, 463 6, 463 7, 463 8, 464 3, 464 3, 464 8, 464 9, 465 7, 466 2, 466 2, 466 2, 466 3, 466 5, 466 6, 466 8, 466 10, 466 10, 466 12, 467 3, 467 6, 467 12, 467 15, 467 16, 468 1, 468 3, 468 4, 468 7, 469 8, 469 8, 469 16, 469 17, 470 12, 471 3, 471 6, 471 6, 471 8, 471 9, 471 10, 471 10, 471 10, 471 12, 471 13, 471 15, 471 15, 471 16, 472 1, 472 6, 472 7, 472 9, 473 1, 473 9, 474 1, 474 1, 474 2, 474 7, 474 9, 474 10, 474 12, 474 20, 475 1, 475 2, 475 2, 475 4, 476 3, 476 6, 477 5, 477 6, 477 7, 477 8, 477 10, 477 12, 478 2, 478 3, 478 4, 478 6, 478 6, 478 7, 478 8, 478 12, 478 13, 478 14, 478 14, 478 17, 478 17, 478 18, 479 5, 479 5, 479 7, 480 11, 480 13, 480 13, 480 14, 480 15, 481 6, 481 7, 482 2, 482 3, 482 7, 482 7, 482 8, 483 3, 483 5, 484 2, 484 6, 484 8, 484 8, 484 9, 484 9, 484 12, 484 12, 484 14, 485 2, 485 5, 485 6, 485 7, 485 7, 485 8, 485 12, 485 12, 487 4, 487 5, 487 6, 487 6, 487 8, 487 9, 487 15, 488 1, 488 2, 488 2, 488 3, 488 3, 488 8, 489 2, 489 3, 489 3, 489 5, 489 5, 489 11, 489 18, 489 18, 489 20, 489 23, 489 25, 489 26, 490 3, 490 3, 490 4, 490 7, 490 12, 490 15, 491 3, 491 8, 491 12, 491 12, 492 2, 492 4, 492 6, 492 9, 492 12, 492 12, 492 13, 492 17, 492 20, 492 23, 492 26, 492 26, 493 6, 493 9, 493 10, 493 11, 493 13, 494 3, 494 4, 494 6, 494 8, 494 8, 494 9, 494 9, 494 13, 495 2, 495 3, 495 4, 495 4, 495 7, 495 7, 495 10, 495 21, 495 23, 495 27, 495 27, 496 2, 496 3, 496 3, 496 4, 496 6, 496 7, 496 7, 496 8, 496 13, 496 13, 496 14, 496 14, 496 18, 496 24, 497 1, 497 2, 497 4, 498 4, 498 4, 498 5, 498 12, 498 19, 498 22, 498 23, 498 27, 498 29, 498 30, 498 33, 499 1, 499 2, 499 2, 500 1, 500 4, 501 1, 501 4, 501 4, 501 6, 501 8, 501 8, 501 9, 501 10, 501 12, 501 12, 501 13, 501 14, 502 1, 503 2, 503 3, 503 6, 503 7, 503 8, 503 9, 503 9, 503 13, 503 15, 504 2, 504 2, 504 4, 504 12, 505 2, 505 4, 505 7, 506 1, 506 4, 506 5, 506 6, 506 6, 506 7, 507 3, 507 4, 507 5, 508 1, 508 1, 508 2, 509 3, 509 11, 510 1, 511 1, 511 2, 511 2, 511 3, 511 6, 511 8, 511 10, 512 8, 512 11, 512 11, 512 12, 513 1, 513 5, 513 6, 513 6, 513 6, 513 7, 513 8, 513 10, 513 10, 513 10, 514 2, 514 4, 514 4, 514 10, 515 4, 515 5, 515 6, 515 7, 516 1, 516 6, 517 2, 517 2, 517 6, 517 8, 517 12, 517 15, 517 15, 517 15, 517 16, 517 16, 517 16, 517 16, 517 17, 517 18, 517 20, 517 20, 517 23, 518 3, 518 10, 518 13, 518 15, 519 2, 519 9, 519 12, 519 16, 520 2, 520 5, 520 8, 520 9, 520 14, 520 18, 520 18, 520 19, 521 1, 521 3, 521 3, 521 5, 521 6, 521 7, 521 7, 521 9, 521 10, 521 13, 521 17, 522 3, 522 7, 522 8, 522 9, 522 10, 522

10, 522 17, 522 18, 523 2, 523 3, 523 5, 523 8, 523 11, 523 12, 524 4, 524 6, 524 8, 524 8, 524 10, 524 11, 524 11, 525 4, 525 5, 525 7, 525 10, 526 3, 526 3, 526 3, 526 3, 526 5, 526 7, 527 7, 527 8, 527 15, 527 18, 527 31, 527 35, 529 1, 529 2, 529 2, 529 6, 529 14, 529 15, 529 15, 529 18, 529 19, 529 21, 530 3, 530 7, 530 16, 530 17, 530 17, 530 18, 530 18, 530 23, 530 26, 530 27, 530 28, 531 6, 531 6, 531 7, 531 15, 531 17, 531 17, 531 21, 531 21, 532 5, 532 6, 532 9, 532 14, 532 14, 532 15, 532 17, 532 19, 533 6, 534 1, 534 8, 535 4, 536 2, 536 3, 536 5, 536 9, 536 9, 537 1, 537 1, 537 2, 537 4, 537 8, 537 9, 537 10, 537 13, 537 14, 538 6, 538 7, 538 10, 539 1, 539 3, 539 3, 539 4, 539 5, 539 8, 539 9, 539 10, 540 2, 540 2, 540 3, 540 4, 540 4, 540 5, 541 8, 542 7, 542 9, 542 14, 543 3, 543 8, 543 8, 543 9, 543 11, 543 18, 544 1, 544 2, 544 3, 544 7, 544 7, 544 8, 544 9, 544 10, 544 15, 544 15, 544 16, 545 2, 545 2, 545 4, 545 4, 545 5, 545 9, 545 10, 546 1, 546 2, 546 4, 546 5, 546 6, 546 6, 546 7, 546 8, 546 11, 546 13, 546 13, 546 14, 546 14, 546 14, 546 15, 546 15, 546 15, 546 18, 546 20, 546 22, 546 24, 547 1, 547 1, 547 3, 547 6, 547 9, 547 10, 547 12, 547 12, 547 13, 547 15, 547 15, 547 17, 547 18, 547 18, 547 20, 547 20, 548 2, 548 5, 548 6, 548 7, 548 8, 548 10, 549 3, 549 8, 549 16, 549 17, 549 17, 550 6, 550 7, 550 7, 550 9, 550 11, 550 11, 550 13, 550 14, 550 14, 551 1, 551 3, 551 4, 551 6, 551 8, 552 2, 552 5, 552 5, 552 5, 552 6, 552 10, 552 11, 552 11, 552 12, 552 16, 553 3, 553 7, 553 8, 554 2, 554 2, 554 4, 554 6, 554 6, 554 6, 554 7, 554 10, 554 11, 554 11, 554 13, 554 13, 554 15, 555 2, 555 8, 555 10, 555 15, 556 2, 556 3, 556 4, 556 9, 556 11, 556 14, 556 15, 557 2, 557 5, 558 1, 558 4, 558 5, 558 6, 558 7, 558 8, 558 9, 558 9, 558 11, 559 2, 559 5, 559 6, 559 6, 559 6, 559 8, 559 11, 560 8, 560 12, 560 12, 560 12, 560 13, 560 14, 560 15, 561 1, 561 4, 561 4, 562 6, 562 8, 562 8, 562 10, 562 11, 562 12, 562 13, 562 14, 563 2, 563 3, 563 3, 563 5, 562 6, 563 9, 563 11, 563 11, 563 12, 563 13, 563 13, 563 15, 563 19, 563 20, 564 2, 564 2, 564 5, 564 7, 564 14, 564 16, 565 4, 563 5, 565 6, 565 6, 565 7, 565 8, 565 11, 565 12, 566 2, 566 2, 566 2, 566 5, 566 6, 566 6, 566 7, 566 7, 566 7, 566 10, 566 11, 566 11, 566 11, 566 13, 566 15, 566 15, 566 16, 566 17, 566 17, **4.614**

dé 488 19, 542 10. **2**

deçà 127 7, 134 15, 296 8, 306 6, 356 16, 366 16, 371 1, 371 8, 477 4, 530 7. **10**

decebre 564 7. **1**

dech 13 8. **1**

décima 531 16, 531 21. **2**

declarat 246 9. **1**

declarí 187 17. **1**

decret 447 4. **1**

decretal 4 15. **1**

decretalistes 396 2, 396 3. **2**

decrets 395 21. **1**

dedins 9 31, 16 27, 16 41, 21 46, 32 41, 41 6, 61 36, 69 24, 159 14, 194 8, 203 17, 300 7, 325 19, 357 7, 401 12. **16**

deena 121 9. **1**

defalimén 25 52. **1**

defaliment 36 13. **1**

defendran 200 4. **1**

defendre 21 14, 70 14, 73 11, 74 1, 79 31, 81 23, 142 12, 200 4, 247 14, 410 10. **10**

defendrem 38 13. **1**

defendria 337 8. **1**

defendudes 172 15. **1**

defeneren 191 9, 358 4. **2**

defenien 93 10, 153 14, 267 5. **3**

deffenció 509 10. **1**

deffendement 265 25. **1**

deffendrà 389 16. **1**

deffendran 200 7. **1**

deffendre 72 14, 100 21, 103 22, 121 6, 155 15, 156 21, 156 22, 158 18, 191 17, 194 9, 203 8, 247 7, 261 15, 268 7, 268 8, 278 5, 303 12, 318 7, 340 11, 352 4, 388 8, 388 26, 389 9, 390 38, 400 17, 463 3, 549 10. **27**

deffendria 372 4. **1**

deffendriem 511 10. **1**

deffenen 80 7, 199 31. **2**

deffenén 264 1, 382 29. **2**

deffeneren 81 14, 86 15, 268 7. **3**

deffenés 83 10, 312 10. **2**

deffenéssem 121 14, 435 8. **2**

deffenessen 155 21, 464 12. **2**

deffenien 174 29, 201 8, 268 9, 430 6. **4**

deffeniren 72 11. **1**

deffensió 545 9. **1**

deffensó 76 23. **1**

defora 16 41, 21 23, 22 23, 23 10, 26 8, 31 2, 32 40, 32 42, 42 28, 43 16, 61 30, 63 16, 68 21, 69 13, 82 11, 90 8, 123 4, 160 15, 190 12, 196 21, 213 15, 217 18, 232 18, 246 7, 246 9, 246 9, 247 2, 266 12, 268 10, 274 16, 283 4, 291 5, 300 8, 327 7, 343 22, 356 12, 415 5, 423 18, 425 16, 426 1, 490 6, 512 6, 535 1, 535 3, **44**

deg 67 9, 223 20, 228 8, 382 22. **4**

degolar 436 11. **1**

degolats 435 7. **1**

degra 532 10. **1**

dègrem 21 73. **1**

degren 291 6, 304 8, 363 8. **3**

dègrets 209 10. **1**

deguem 481 5. **1**

degueren 26 28. **1**

degués 35 18, 35 20, 275 5, 324 20, 390 31, 521 7, 562 13, 563 1, 563 7, 563 12, 564 3. **11**

deguéssem 5 15, 79 8, 167 7, 426 8, 545 8, 546 8, 546 10, 558 11. **8**

deguéssets 397 18, 484 15. **2**

Deí 534 8, 566 8. **2**

deïa 161 18, 162 9. **2**

deïem 63 20, 83 17, 148 4, 200 18. **4**

deïen 108 4, 181 2, 189 14, 195 16. **4**

deïm 7 4, 43 35, 49 10, 50 14, 69 51, 76 27, 117 9, 277 15, 334 22, 335 11, 460 20, 531 18. **12**

deït 394 6. **1**

deïts 27 3, 32 10, 38 20, 42 20, 43 34, 77 2, 80 12, 135 15, 137 14, 137 17, 146 49, 148 8, 152 5, 169 11, 242 8, 342 9, 351 8, 361 28, 394 7, 394 9, 518 13. **21**

deja 167 2, 348 11, 530 24. **3**

dejam 50 10. **1**

dejats 43 22, 388 21. **2**

dejós 508 4, 509 8, 509 9. **3**

dejuni 29 16, 101 5, 222 7. **3**

dejús 23 7, 25 24, 26 59, 47 26, 69 34, 72 9, 72 24, 73 15, 73 27, 73 35, 87 16, 87 16, 101 3, 128 6, 153 20, 155 16, 174 38, 192 16, 201 15, 211 2, 312 1, 517 12, 562 3. **23**

del 0 1, 1 30, 1 41, 1 57, 4 2, 4 7, 5 27, 5 32, 7 5, 7 9, 8 1, 9 27, 9 34, 10 12, 10 19, 10 20, 11 11, 12 13, 13 3, 13 7, 13 11, 13 12, 13 12, 14 4, 14 5, 15 24, 15 27, 15 41, 15 46, 17 2, 17 4, 17 5, 17 6, 17 6, 17 7, 17 7, 18 7, 18 8, 18 11, 20 4, 20 18, 20 20, 21 48, 21 50, 21 54, 23 18, 25 2, 25 33, 26 32, 26 38, 26 59, 26 62, 26 63, 29 25, 33 35, 34 2, 34 8, 34 19, 34 24, 35 1, 35 12, 36 10, 38 2, 38 9, 38 11, 38 14, 38 16, 39 3, 40 28, 41 14, 41 31, 46 10, 46 12, 46 27, 47 4, 48 18, 49 25, 49 35, 49 38, 50 14, 50 20, 50 38, 51 1, 51 9, 51 15, 53 8, 53 10, 55 9, 56 38, 56 39, 56 42, 56 50, 56 53, 57 12, 57 29, 57 44, 57 59, 59 13, 59 16, 59 25, 60 40, 60 41, 60 41, 61 1, 61 10, 61 16, 61 37, 61 38, 61 41, 61 44, 64 3, 64 19, 65 13, 66 5, 66 16, 66 20, 68 33, 69 10, 69 22, 69 29, 69 31, 69 36, 72 12, 73 16, 73 35, 77 12, 77 18, 80 23, 82 8, 86 3, 87 23, 87 26, 90 18, 91 3, 91 3, 92 11, 93 17, 94 11, 97 19, 97 28, 97 29, 97 30, 98 6, 99 15, 102 20, 105 24, 105 24, 106 7, 107 12, 109 1, 109 7, 109 14, 111 9, 112 5, 112 30, 117 6, 117 9, 119 5, 120 7, 126 7, 126 9, 126 11, 127 12, 128 3,

128 4, 129 14, 129 16, 130 4, 130 5, 130 6, 130 7, 130 8, 130 9, 130 20, 133 5, 134 8, 134 18, 136 10, 137 10, 137 21, 138 2, 138 26, 138 31, 139 12, 140 6, 141 7, 145 2, 145 2, 145 9, 146 22, 146 37, 146 44, 150 11, 150 21, 153 5, 154 2, 154 7, 156 2, 156 11, 157 3, 158 14, 158 19, 159 10, 159 13, 160 14, 163 5, 164 7, 164 8, 164 19, 165 8, 165 9, 165 11, 165 14, 165 18, 165 29, 166 30, 168 12, 168 21, 169 26, 170 13, 171 7, 171 11, 174 30, 174 34, 180 20, 184 38, 185 1, 185 2, 192 6, 192 10, 193 3, 194 6, 194 10, 198 2, 199 8, 199 8, 201 3, 201 19, 201 19, 202 12, 206 17, 207 5, 207 9, 208 5, 209 15, 214 6, 214 6, 216 19, 218 7, 218 9, 218 10, 221 4, 222 10, 222 13, 222 17, 223 27, 224 9, 224 10, 224 17, 225 18, 226 1, 227 9, 229 18, 231 6, 231 15, 232 7, 233 13, 234 5, 234 6, 235 6, 236 4, 236 5, 236 7, 236 7, 236 13, 237 23, 238 4, 239 18, 239 19, 239 30, 241 4, 241 30, 242 15, 245 11, 245 13, 245 15, 245 16, 246 6, 246 14, 247 1, 247 16, 248 10, 248 10, 250 7, 250 7, 251 2, 252 3, 252 3, 255 6, 256 6, 256 6, 262 8, 264 2, 265 6, 266 13, 269 5, 269 9, 271 19, 276 3, 276 14, 276 16, 276 18, 279 8, 281 11, 282 5, 282 8, 285 2, 287 3, 288 19, 291 4, 295 4, 296 16, 300 5, 310 8, 311 17, 312 1, 312 14, 312 24, 313 12, 314 19, 316 1, 316 12, 318 14, 321 15, 323 7, 324 20, 325 2, 327 12, 330 4, 334 3, 334 21, 334 21, 336 13, 339 1, 339 4, 339 7, 339 16, 340 22, 341 15, 343 15, 343 22, 345 6, 345 16, 345 20, 350 5, 350 8, 350 14, 352 16, 353 19, 361 14, 362 18, 363 9, 364 18, 364 22, 364 23, 364 23, 365 7, 365 14, 366 3, 366 19, 368 18, 369 13, 369 20, 369 24, 370 17, 371 10, 371 14, 373 11, 374 9, 374 12, 375 7, 375 24, 376 10, 377 7, 378 1, 378 7, 378 8, 379 2, 379 11, 382 3, 382 14, 382 23, 388 19, 388 20, 390 16, 390 16, 391 2, 392 22, 392 25, 392 26, 392 29, 395 22, 398 11, 398 12, 402 4, 402 4, 403 7, 403 8, 403 8, 403 12, 406 2, 406 11, 414 13, 414 16, 415 7, 415 17, 422 8, 422 8, 423 12, 423 12, 423 14, 428 4, 428 13, 429 3, 430 5, 430 6, 431 1, 431 1, 431 22, 432 10, 437 13, 440 4, 446 4, 446 4, 448 10, 452 16, 453 13, 454 7, 458 4, 458 5, 458 6, 462 2, 464 2, 464 3, 465 7, 467 6, 468 4, 469 16, 471 13, 474 2, 474 4, 474 5, 474 6, 478 9, 481 5, 482 3, 487 1, 487 6, 487 7, 488 1, 488 18, 489 2, 489 5, 489 8, 489 21, 490 8, 491 7, 492 6, 492 19, 493 8, 494 3, 495 4, 495 7, 496 8, 496 18, 496 25, 501 7, 504 13, 505 1, 505 9, 506 5, 506 6, 511 8, 512 5, 512 6, 515 12, 519 8, 520 13, 521 2, 521 17, 522 3, 524 6, 524 7, 524 10, 526 5, 527 2, 527 6, 529 8, 529 15, 530 6, 531 7, 531 7, 532 7, 532 8, 532 12, 532 15, 534 5, 537 8, 540 1, 542 9, 542 10, 544 10, 546 1, 547 7, 547 9, 549 14, 550 13, 551 3, 552 1, 554 6, 554 13, 556 8, 557 3, 558 10, 559 2, 559 9, 563 14, 564 2, 564 4, 564 11, 564 11, 565 9, 566 17, 533

delà 109 6, 115 10, 134 15, 187 16, 256 4, 296 8, 306 6, 366 16, 371 2, 371 9, 375 24, 423 17, 484 3, 484 4, 493 3, **15**

delit 558 13, **1**

delitós 128 6, **1**

delits 128 9, **1**

deliurar 277 23, 396 7, 554 9, **3**

deliurat 78 17, 420 11, 422 8, 553 10, **4**

deliurats 554 8, **1**

dell 480 14, 522 20, 547 6, **3**

della 371 7, **1**

dells 420 5, 465 7, 565 9, 566 13, **4**

dels 0 1, 1 30, 1 51, 5 22, 10 12, 10 16, 10 16, 11 4, 11 5, 13 3, 16 30, 16 30, 16 31, 20 2, 21 42, 21 43, 25 8, 25 31, 26 8, 28 20, 33 38, 34 10, 34 33, 35 1, 40 6, 41 2, 44 4, 46 24, 47 3, 47 39, 47 39, 47 40, 50 26, 51 27, 52 17, 52 25, 55 3, 56 19, 57 41, 57 44, 57 57, 58 18, 59 3, 60 11, 60 13, 60 27, 61 32, 63 11, 69 19, 69 22, 69 40, 69 45, 69 55, 72 14, 74 4, 74 4, 78 24, 78 53, 79 2, 81 2, 81 2, 82 17, 82 18, 84 25, 84 31, 84 36, 85 4, 85 9, 85 14, 89 3, 92 13, 94 8, 94 11, 100 9, 102 21, 102 26, 104 16, 108 5, 108 5, 113 8, 113 13, 113 13, 113 14, 115 8, 116 3, 117 9, 118 4, 121 3, 121 3, 123 10, 124 5, 124 12, 129 13, 130 6, 133 18, 133 26, 134 6, 138 4, 140 15, 144 7, 146 31, 151 21, 155 18, 155 18, 160 13, 163 10, 163 10, 166 6, 166 9, 166 10, 169 26, 170 15, 174 31, 181 3, 183 7, 185 5, 186 9, 187 20, 189 9, 191 6, 191 12, 195 11, 197 15, 201 2, 201 5, 201 9, 201 18, 202 9, 203 11, 204 6, 216 9, 216 12, 216 17, 217 8, 217 8, 218 10, 218 13, 218 19, 221 11, 222 2, 225 7, 233 15, 236 4, 236 24, 243 18, 244 10, 245 10, 245 11, 249 14, 249 14, 251 3, 252 8, 258 9, 263 3, 265 4, 265 11, 265 24, 265 24, 266 2, 267 8, 281 11, 281 13, 283 1, 286 9, 290 12, 292 3, 292 9, 292 14, 295 11, 297 6, 299 2, 299 7, 300 8, 303 1, 306 1, 306 19, 309 3, 309 6, 309 7, 312 23, 325 3, 326 4, 329 6, 330 1, 330 2, 331 9, 331 11, 331 12, 331 12, 333 5, 336 2, 337 10, 338 2, 338 5, 341 9, 343 7, 343 18, 354 7, 355 10, 362 3, 364 11, 366 17, 368 22, 370 11, 371 4, 371 12, 375 28, 379 11, 379 11, 381 8, 382 23, 383 3, 388 3, 390 4, 390 5, 390 11, 391 14, 392 30, 392 30, 393 1, 402 8, 410 4, 414 2, 416 3, 418 2, 424 6, 432 7, 432 10, 434 3, 435 4, 436 6, 439 21, 445 2, 445 5, 446 15, 446 19, 448 1, 453 6, 455 10, 458 4, 463 12, 469 14, 471 11, 472 6, 472 7, 476 3, 482 3, 482 8, 487 8, 494 13, 501 7, 501 8, 505 3, 505 3, 506 6, 517 17, 518 3, 520 14, 530 3, 530 19, 530 22, 532 15, 538 5, 539 1, 545 3, 546 17, 552 11, 554 14, 556 15, 557 3, 559 5, 560 14, 562 2, 562 3, 562 3, 565 8, **276**

demà 20 26, 152 5, 198 20, 222 13, 223 12, 232 15, 394 7, 491 16, **8**

deman 35 25, 36 22, 300 9, 382 13, **4**

demana 373 13, 373 13, 374 12, **3**

demanà 8 4, 29 7, 60 8, 71 19, 71 30, 74 19, 132 4, 182 7, 217 5, 229 10, 247 12, 273 4, 325 4, 353 8, 377 6, 389 6, 389 10, 480 4, 504 6, 506 5, 533 1, 547 1, **22**

demanada 58 6, 493 3, **2**

demanades 337 4, **1**

demanam 20 23, 21 82, 25 25, 26 34, 32 20, 32 34, 33 5, 34 40, 40 22, 46 26, 56 40, 57 13, 58 7, 58 16, 67 4, 68 9, 74 17, 87 10, 108 6, 108 24, 110 9, 111 7, 111 8, 117 18, 124 3, 124 3, 133 14, 133 22, 134 6, 157 16, 167 1, 180 16, 183 6, 213 16, 222 9, 225 6, 225 7, 227 1, 237 18, 275 1, 280 3, 289 1, 298 6, 313 11, 324 6, 325 15, 329 12, 338 3, 341 11, 345 2, 360 7, 373 9, 375 10, 380 8, 382 16, 386 6, 388 21, 390 28, 391 1, 419 5, 426 5, 426 14, 429 5, 434 9, 460 14, 467 14, 468 7, 484 4, 484 7, 495 20, 507 2, 512 2, 519 15, **73**

demanan 151 12, **1**

demanar 21 35, 35 20, 46 35, 82 20, 99 2, 102 27, 135 15, 201 8, 273 6, 279 1, 295 2, 346 9, 360 2, 484 7, 492 2, 527 27, 527 28, **17**

demanarem 99 5, 314 8, 335 10, **3**

demanaren 2 16, 2 42, 10 1, 32 33, 47 12, 74 8, 99 20, 119 4, 177 6, 243 20, 246 10, 488 4, 490 7, 547 19, **14**

demanaria 351 5, **1**

demanaríem 318 11, 469 9, **2**

demanarien 184 30, **1**

demanàs 40 9, 74 22, 214 6, 340 2, 340 19, 348 19, 497

10, 537 11. 8
demanàssem 21 37, 58 4, 303 5, 484 2. 4
demanassen 82 23, 289 12, 395 11. 3
demanat 47 24, 474 5, 561 3. 3
demanats 32 20, 50 15, 165 25, 294 3, 381 8, 391 3. 6
demanava 77 7, 338 5, 352 8, 489 6, 537 8, 543 2. 6
demanàvem 293 6, 322 5, 330 4, 335 17, 338 8, 400 7, 469 8. 7
demanaven 30 8, 87 5, 87 6, 280 5, 285 5, 326 3, 340 19, 346 16, 418 4, 439 21, 548 6. 11
demanàvets 514 4. 1
demanda 35 17, 35 17, 35 19, 35 20, 35 23, 35 39, 36 8, 36 19, 124 4, 336 12, 337 13, 338 10, 338 11, 397 6, 440 5, 457 3, 457 6, 504 5, 538 4, 548 1, 548 3. 21
demandar 478 19. 1
demandaria 498 5. 1
demandastes 407 3. 1
demandats 336 12. 1
demandes 314 14, 395 20, 396 18, 440 3, 440 4, 521 5, 551 7, 551 10. 8
demané 32 30. 1
demanem 337 12. 1
demanen 97 23, 116 8, 151 12. 3
demanes 190 7. 1
demés 50 24, 261 2, 276 16, 478 6. 4
demostre 48 18. 1
denant 4 12, 4 15, 16 7, 20 37, 21 4, 22 24, 22 26, 22 30, 22 31, 26 16, 26 49, 26 60, 26 60, 31 1, 31 9, 31 10, 33 23, 34 32, 35 13, 35 35, 36 8, 40 27, 42 2, 47 23, 48 5, 49 10, 49 42, 56 48, 59 21, 60 6, 64 20, 65 16, 69 42, 78 10, 78 11, 84 4, 84 7, 87 14, 91 6, 94 14, 99 2, 107 7, 107 7, 108 25, 117 20, 122 12, 122 13, 125 4, 125 8, 127 3, 127 11, 130 22, 135 7, 135 17, 136 1, 136 2, 137 11, 137 13, 137 24, 145 10, 145 10, 151 10, 154 9, 155 4, 156 16, 158 13, 161 16, 168 10, 172 7, 172 11, 174 24, 174 25, 183 17, 184 15, 184 37, 192 13, 195 2, 195 3, 196 2, 198 5, 202 4, 208 15, 208 19, 216 4, 218 3, 218 15, 219 6, 223 5, 226 4, 227 20, 227 21, 227 23, 228 13, 231 4, 231 7, 232 15, 232 17, 232 23, 234 15, 237 21, 244 7, 251 3, 269 6, 272 1, 272 14, 274 8, 274 24, 274 24, 274 24, 277 5, 281 3, 288 1, 288 5, 288 13, 288 18, 288 20, 292 5, 299 4, 300 3, 304 3, 304 9, 306 9, 314 8, 314 19, 317 10, 321 6, 323 7, 325 13, 334 6, 336 7, 338 6, 338 7, 340 12, 355 4, 356 5, 362 4, 362 18, 364 7, 365 4, 365 4, 368 14, 377 4, 387 2, 390 2, 390 7, 391 8, 391 15, 392 1, 392 29, 395 16, 397 3, 400 3, 408 13, 414 18, 415 13, 415 24, 416 6, 420 2, 420 4, 423 6, 427 3, 439 9, 444 1, 444 6, 452 1, 455 3, 467 11, 469 22, 470 6, 479 1, 479 6, 489 17, 491 17, 492 12, 493 1, 495 11, 495 12, 495 20, 509 4, 511 4, 513 8, 513 8, 521 1, 522 5, 525 2, 525 9, 526 1, 527 13, 530 5, 542 11, 544 3, 545 9, 546 6, 549 8, 551 8, 558 8, 561 5. 197
denantera 63 5, 187 14, 218 1, 425 17. 4
Dénia 281 19, 307 5, 502 5, 521 13. 4
denteyls 203 11. 1
dentrò 556 3. 1
departidor 337 5. 1
departís 337 15. 1
deport 432 11. 1
deportan 127 1, 127 4, 522 19. 3
deportar 168 1, 503 1. 2
depús 238 8, 312 19. 2
depuys 5 28, 7 13, 7 19, 9 18, 14 21, 17 13, 23 19, 30 1, 83 16, 89 9, 92 4, 105 4, 133 4, 234 13, 276 14, 390 15, 435 10, 485 9, 511 3, 549 17, 551 1, 552 3, 558 5, 560 13. 24
deracenal 97 28. 1
deren 345 17, 395 20, 484 8. 3
derengassen 424 15. 1
deresetada 34 33. 1
derraria 367 4. 1
derrer 36 14, 86 6, 102 24. 3
derreria 1 30, 1 32, 1 51, 56 14, 80 25, 87 7, 121 20, 265 16, 359 1. 9
derrers 56 45, 82 18. 2
derrocà 60 41, 291 3. 2
derrocada 72 19, 158 17, 175 7. 3
derrocam 203 4. 1
derrocar 60 33, 203 1, 203 2, 304 14, 304 16, 459 10, 551 4. 7
derrocarà 155 13. 1
derrocarem 287 8. 1
derrocaren 72 18. 1
derrocassen 296 6, 296 8. 2
derrocat 35 27, 208 4. 2
derrocats 76 29. 1
des 125 14, 236 6, 352 3, 416 7, 426 14, 539 8. 6
desà 229 11. 1
desafià 378 9. 1
desafiar 458 3. 1
desafiaré 150 8. 1
desafiat 15 9, 46 3, 151 16. 3
desafur 397 4. 1
desaguioses 400 8. 1
desama 167 4. 1
desamor 346 14. 1
desapoderàs 139 10. 1
desarmats 424 15. 1
desastruchs 38 23. 1
desavengut 378 4. 1
desavenia 141 11. 1
desavenir 324 31. 1
desaventura 108 18, 168 7, 453 9. 3
desbarat 370 16. 1
desbaratada 334 10. 1
desbaratataren 557 6. 1
desbaratats 560 1. 1
descargan 455 16. 1
descargar 69 2, 227 3. 2
descavalca 229 18. 1
descavalcà 26 42, 136 1. 2
descavalcam 259 4. 1
descavalcaren 26 9. 1
descavalcats 26 8. 1
descavalgam 61 3, 87 13, 282 7. 3
descavalgar 296 3. 1
descavalgaré 229 18. 1
descendén 316 6. 1
desclaran 176 5. 1
descobertz 207 4. 1
descobrí 13 9, 471 2. 2
descobria 189 11. 1
descobrim 174 32. 1
descobrir 43 27, 75 5, 78 11, 134 14, 168 8, 237 1, 419 1, 419 11, 515 1, 527 11. 10
descobriria 189 12. 1
descobrís 242 4, 242 12, 467 8. 3
descobríssem 237 20. 1
descolorit 32 34, 108 26. 2
desconort 2 33, 57 39, 68 27, 269 8, 370 11, 370 17. 6
desconortada 266 23. 1
desconortaren 168 12. 1
desconortats 235 4. 1
desconortaven 181 4. 1
desconsolada 2 26. 1
descordat 163 7. 1
descovinent 324 19, 384 10. 2
descubert 43 24, 151 7, 378 16. 3
descubrats 409 8. 1
desdenyar 77 13. 1
desdeyem 181 7. 1
desemparam 163 8, 241 2. 2
desemparar 78 4, 93 25, 119 7, 223 29, 229 15, 556 9. 6
desempararé 105 29. 1
desempararem 453 13. 1
desempararen 9 10, 16 35, 26 2, 73 34, 80 25. 5
desempararien 56 30. 1
desemparàs 234 8, 237 15. 2
desemparàssem 236 39. 1
desemparassen 371 9. 1
desemparat 162 12, 229 17, 234 12, 241 6, 243 24. 5
desemparaven 26 54. 1
descretar 379 13, 379 18. 2
deveretats 405 5. 1
descretava 141 8. 1
desexim 22 38, 275 17. 2
desexir 351 3, 351 5. 2
desexit 46 4. 1
desexits 20 25, 46 16, 408 7. 3
desfà 48 31, 231 15. 2
desfacssen 441 8. 1
desfarem 43 4. 1
desfaria 239 32. 1
desfariem 76 17. 1
desfeit 209 6. 1
desfer 22 42, 40 21, 166 30. 3
desfets 22 42. 1
desfigurats 13 14. 1
desguarnim 259 5. 1
desheretar 382 20, 427 8. 2
desheretarem 427 6. 1
deshonor 409 10. 1
deshonraven 517 6. 1
desia 496 25, 535 6. 2
desig 138 22, 415 30. 2
desija 244 17. 1
desijat 278 23. 1
desijàvem 443 6. 1
desijós 415 29. 1
desisqueren 545 1. 1
desisqués 327 8. 1
desitjat 281 25. 1
deslaçat 174 12. 1
deslliuràssem 44 14. 1
deslliurat 241 8. 1
desloaven 130 2. 1
desmentir 20 27, 27 12. 2

desmesura 111 5, 138 12. **2**
desonrament 20 28. **1**
desonrarien 27 10. **1**
despagament 552 3, 554 12. **2**
despagat 324 35, 384 11, 384 12, 387 3, 496 22, 496 23, 560 2. **7**
despagats 346 1, 558 14. **2**
desparar 155 12. **1**
despees 503 15. **1**
despendre 288 15, 529 25. **2**
despendria 105 14. **1**
despertam 237 7. **1**
despertat 389 6. **1**
despès 214 6, 519 14. **2**
despesa 200 17, 236 9. **2**
desplaer 22 7. **1**
desplegada 219 29. **1**
desplegades 257 10. **1**
desplegam 201 14, 425 16. **2**
despuylava 312 3. **1**
desrengar 42 26. **1**
desrengàs 415 18, 424 13. **2**
dessà 370 12, 370 16. **2**
déssem 55 7, 179 6, 204 4, 307 10, 310 4, 313 21, 345 16, 413 5, 487 3. **9**
dessen 87 21, 121 17, 121 19, 244 3, 331 6. **5**
desservici 306 12, 306 12. **2**
dessús 8 6, 15 2, 26 2, 26 32, 43 7, 47 40, 56 52, 64 10, 69 27, 72 12, 93 3, 101 3, 103 11, 153 21, 155 16, 218 14, 277 5, 312 4, 339 5, 377 15, 424 16, 425 17, 425 18, 429 5, 429 15, 471 7, 554 7, 565 2, 565 5. **29**
destemprament 560 8. **1**
destorbar 198 19, 271 21, 480 10, 529 4. **4**
destorbàs 308 6. **1**
destorbàvem 431 23. **1**
Destorrens 566 16. **1**
destra 528 11. **1**
destre 26 59. **1**
destrènyer 517 9. **1**
destrenyés 10 5. **1**
destret 114 10, 164 17. **2**
destreta 206 33. **1**
destriam 56 55. **1**
destroir 509 5. **1**
destroÿda 11 20, 545 6. **2**
destroÿren 545 5. **1**
destroÿt 61 22. **1**
destruhir 56 33. **1**
destruir 57 50, 62 8. **2**
destruÿment 38 11, 437 21. **2**
destruyria 498 16. **1**
destruyrien 228 12. **1**
destruýssem 12 14. **1**
desús 67 17, 72 9, 100 18, 176 14, 216 1, 556 10. **6**
desviar 47 29. **1**
desvolre 461 13. **1**
detràs 26 20, 158 13. **2**
detrià 348 20. **1**
deu 30 22, 31 14, 33 47, 34 36, 36 11, 51 5, 52 29, 57 53, 62 9, 62 12, 64 15, 64 15, 84 29, 96 17, 133 30, 149 26, 174 36, 223 13, 232 12, 270 3, 297 12, 297 14, 324 10, 324 29, 324 30, 337 9, 338 10, 338 11, 365 4, 366 21, 379 9, 388 25, 415 28, 426 10, 434 5, 434 6, 465 8, 530 24, 561 7, 563 18.
Déu 1 5, 1 42, 2 36, 5 25, 5 27, 7 3, 7 18, 27 3, 29 21, 31 21, 33 37, 33 40, 36 28, 40 29, 48 10, 48 14, 48 15, 48 27, 48 32, 48 38, 49 7, 49 16, 50 4, 51 10, 51 10, 52 10, 52 12, 52 28, 53 3, 53 4, 54 6, 54 7, 54 10, 55 11, 56 31, 57 57, 58 25, 62 3, 62 8, 62 10, 62 13, 63 44, 64 30, 66 14, 67 9, 68 15, 68 16, 69 8, 69 11, 73 5, 73 20, 75 16, 76 22, 78 31, 78 41, 78 48, 78 52, 79 5, 79 9, 81 4, 84 12, 84 12, 84 16, 97 4, 105 20, 107 14, 108 28, 109 8, 121 4, 122 19, 124 11, 126 14, 128 2, 128 6, 128 17, 129 2, 131 7, 140 16, 146 6, 146 9, 146 12, 146 23, 146 27, 147 5, 147 18, 147 26, 164 21, 167 10, 172 15, 197 10, 198 14, 198 20, 199 27, 206 35, 207 10, 214 14, 221 18, 223 20, 232 11, 233 11, 234 2, 237 14, 237 30, 239 33, 241 16, 241 20, 241 24, 253 4, 254 15, 258 23, 272 8, 281 14, 281 21, 281 22, 283 8, 292 12, 293 1, 311 10, 318 22, 324 14, 325 14, 361 17, 362 5, 364 32, 365 9, 366 10, 371 6, 379 12, 388 31, 390 12, 392 11, 392 14, 394 9, 396 5, 411 12, 417 1, 417 18, 425 10, 426 18, 426 21, 427 5, 428 3, 443 11, 450 7, 453 12, 460 19, 470 13, 477 8, 478 17, 489 23, 492 26, 519 7, 519 8, 520 21, 522 5, 522 11, 526 8, 527 18, 529 5, 529 17, 529 20, 537 14, 539 9, 560 7, 565 6, 566 2, 566 6, 566 11. **168**
deuen 29 37, 33 12, 49 25, 168 22, 174 35, 325 14. **6**
Deum 1 40, 5 14, 219 7. **3**
deurem 23 6. **1**
deurets 49 11, 246 15. **2**
deuria 375 26, 381 25, 382 15, 512 4. **4**
deuriem 34 40, 243 14, 402 8, 515 3, 530 26. **5**
deuríets 101 5, 224 12, 392 8, 392 9, 392 23, 496 16, 543 17. **7**
deus 374 7. **1**
Deus 5 18. **1**
Déus 2 24, 2 30, 25 43, 29 39, 30 4, 31 7, 34 31, 35 26, 36 3, 36 28, 47 28, 47 33, 48 8, 50 30, 51 8, 51 18, 51 23, 52 18, 52 29, 53 16, 53 20, 56 25, 57 40, 57 51, 68 18, 71 17, 76 15, 78 35, 78 43, 79 3, 80 23, 84 8, 89 21, 95 15, 95 18, 99 25, 105 25, 106 21, 107 14, 108 32, 108 40, 110 12, 112 4, 116 6, 116 9, 122 15, 127 6, 127 10, 128 8, 129 4, 132 8, 136 7, 136 22, 146 22, 146 44, 148 9, 150 16, 155 7, 166 29, 169 22, 170 16, 175 11, 179 20, 181 12, 193 7, 206 11, 207 8, 212 2, 219 12, 223 9, 223 22, 224 9, 227 25, 236 33, 237 25, 237 35, 266 14, 271 18, 272 7, 274 10, 276 5, 276 9, 277 7, 278 10, 282 9, 310 10, 321 11, 321 14, 346 9, 350 13, 388 26, 393 11, 408 3, 416 7, 430 15, 447 13, 450 3, 451 11, 452 5, 460 20, 470 9, 477 12, 477 14, 477 16, 477 16, 478 11, 480 6, 488 4, 489 1, 492 26, 494 5, 498 9, 498 13, 498 16, 526 8, 527 22, 527 30, 530 24, 533 2, 536 4, 539 8, 560 15. **123**
deute 33 35, 205 7, 382 22, 388 17, 388 21, 452 8, 452 14, 474 18, 563 16. **9**
deutes 473 4, 474 6, 496 26, 521 7. **4**
devalà 311 17. **1**
devalam 32 29, 63 46, 65 13, 94 15, 101 12, 194 10, 251 9. **7**
devalar 66 5, 103 12, 134 17, 135 3, 323 5. **5**
devalaren 38 21, 46 24, 60 23, 65 9, 72 18, 76 8. **6**
devalats 38 12, 117 7. **2**
devalàvem 150 10, 323 1. **2**
devalem 38 20. **1**
devantera 63 33, 63 34, 63 35, 93 19, 94 4, 210 4, 218 15, 369 18. **8**
devem 35 41, 42 19, 43 5, 50 13, 63 8, 123 4, 180 14, 223 15, 281 23, 281 25, 295 15, 296 19, 301 15, 301 16, 388 12, 388 15, 392 14, 430 2. **18**
devén 337 10. **1**
devés 128 1. **1**
devets 31 11, 42 17, 42 21, 43 27, 52 18, 62 3, 62 11, 101 6, 139 3, 164 13, 207 11, 223 25, 223 26, 286 8, 286 14, 325 4, 364 22, 364 23, 366 10, 388 17, 389 14, 428 3, 514 7, 514 7, 514 8. **25**
devia 2 27, 2 31, 21 6, 21 39, 27 15, 35 8, 61 44, 70 21, 74 5, 82 19, 84 4, 106 14, 108 16, 148 4, 159 16, 161 14, 175 9, 193 14, 213 2, 233 9, 276 7, 278 16, 311 8, 311 8, 312 13, 345 7, 345 21, 346 9, 350 15, 360 2, 396 3, 430 4, 434 4, 435 9, 446 17, 448 6, 457 5, 474 12, 487 4, 497 4, 532 11, 536 7, 537 12, 548 11. **44**
devie 114 1. **1**
devíem 24 7, 25 22, 94 5, 98 10, 106 21, 125 6, 149 10, 184 41, 206 8, 278 22, 281 6, 292 9, 318 20, 324 4, 350 10, 431 26, 447 3, 480 3, 488 10, 488 15, 522 2, 525 7, 529 9. **23**
devien 25 12, 26 29, 30 3, 35 4, 68 23, 84 23, 103 8, 112 15, 113 11, 122 7, 168 15, 179 19, 190 10, 213 22, 271 23, 293 3, 295 16, 295 17, 301 4, 321 23, 340 26, 396 18, 398 2, 404 15, 444 3, 518 7, 518 9, 537 14, 546 3, 549 2, 549 8, 556 4. **32**
devíets 77 11, 77 13, 199 32, 391 10. **4**
devina 193 15. **1**
devinàssets 193 14. **1**
devoció 33 51, 33 53, 119 16, 451 10, 520 23. **5**
deximflada 266 22. **1**
deya 9 21, 20 32, 21 38, 44 11, 57 37, 60 43, 60 43, 61 26, 67 15, 69 40, 74 23, 78 22, 81 25, 88 6, 91 24, 133 29, 157 20, 173 9, 179 12, 182 14, 222 20, 224 7, 245 3, 276 7, 277 24, 288 14, 298 13, 307

13, 320 5, 364 14, 370 29, 383 8, 389 12, 447 3, 447 4, 467 9, 474 13, 477 1, 482 6, 484 17, 512 3, 515 2, 516 2, 540 3, 543 3, 544 11, 544 12, **47**
deýem 31 27, 63 36, 68 8, 73 27, 89 15, 200 14, 232 17, 289 10, 390 31, 417 2, 430 18, 437 18, 438 1, 441 10, 447 4, 447 10, 455 21, 532 5, **18**
deýen 5 13, 8 13, 8 14, 20 52, 32 21, 34 17, 64 8, 64 27, 84 21, 84 28, 90 5, 96 5, 103 9, 121 7, 181 8, 194 17, 206 3, 217 16, 223 30, 224 18, 227 28, 258 13, 261 1, 261 3, 262 13, 293 8, 299 13, 303 4, 361 14, 366 7, 369 18, 369 23, 370 32, 379 8, 390 3, 396 16, 411 9, 431 24, 431 27, 431 29, 439 22, 445 8, 447 8, 486 7, 488 9, 540 3, 541 2, 541 2, 543 12, 547 16, **50**
deýets 288 6, 361 25, **2**
deým 25 39, 325 12, **2**
deýt 405 2, **1**
deýts 25 51, 61 23, 63 7, 362 20, 392 3, **5**
dez 9 12, 46 12, **2**
dezimos 407 5, **1**
dezir 429 13, **1**
dia 2 43, 9 16, 11 6, 11 19, 13 12, 14 19, 14 20, 15 26, 16 22, 16 23, 20 40, 21 71, 22 17, 25 6, 25 12, 25 15, 25 38, 25 53, 29 3, 29 4, 29 6, 29 10, 29 12, 29 15, 29 16, 35 11, 35 45, 36 14, 37 2, 39 3, 39 4, 39 13, 40 24, 40 25, 41 1, 41 2, 42 1, 46 12, 47 41, 48 1, 48 3, 49 20, 49 21, 55 14, 55 17, 55 18, 59 14, 65 19, 67 19, 69 1, 69 56, 75 6, 80 3, 80 11, 80 15, 81 1, 82 1, 82 18, 84 6, 91 26, 101 4, 101 4, 102 10, 102 11, 102 20, 102 20, 102 22, 102 24, 103 5, 105 24, 106 8, 106 9, 106 9, 106 9, 106 22, 107 1, 108 13, 108 28, 108 34, 109 1, 109 1, 111 3, 111 3, 112 6, 113 1, 116 2, 119 2, 120 2, 120 14, 129 9, 134 11, 137 25, 137 26, 138 15, 141 5, 143 8, 144 1, 145 9, 145 13, 148 12, 149 1, 149 6, 149 18, 149 22, 149 24, 149 25, 152 12, 153 4, 153 7, 153 10, 153 20, 155 6, 155 22, 156 13, 161 19, 162 10, 170 16, 171 13, 176 5, 178 2, 180 5, 183 9, 183 11, 184 39, 184 43, 184 44, 194 12, 196 1, 197 5, 197 5, 197 6, 200 3, 200 12, 202 1, 202 2, 202 2, 202 8, 202 13, 202 14, 203 10, 203 16, 210 2, 210 2, 213 14, 216 2, 217 11, 219 4, 220 17, 221 19, 222 6, 222 6, 225 13, 228 6, 230 6, 230 7, 236 1, 236 25, 237 10, 239 1, 241 30, 243 4, 243 9, 243 12, 244 3, 244 6, 245 1, 246 9, 249 1, 249 8, 249 10, 249 11, 249 11, 250 1, 251 12, 253 2, 254 5, 254 11, 256 1, 256 11, 257 1, 258 24, 259 1, 268 3, 269 3, 272 11, 272 15, 274 1, 277 9, 278 1, 278 16, 280 4, 280 8, 281 19, 282 1, 283 2, 284 2, 288 13, 292 10, 301 1, 304 4, 308 1, 308 12, 308 17, 309 1, 310 3, 311 1, 311 8, 312 13, 315 3, 318 2, 319 1, 327 1, 327 4, 329 13, 330 1, 330 11, 330 13, 331 1, 332 1, 334 4, 334 5, 335 15, 335 16, 335 19, 336 1, 336 7, 338 4, 338 6, 340 3, 342 2, 342 5, 344 4, 344 6, 345 1, 347 1, 352 1, 353 1, 356 1, 358 1, 361 2, 364 1, 365 14, 367 13, 370 2, 374 1, 374 3, 376 6, 376 10, 378 13, 380 1, 380 3, 387 1, 388 7, 391 8, 393 1, 398 2, 398 2, 399 5, 403 14, 404 1, 406 16, 415 1, 415 2, 418 1, 418 12, 420 1, 420 12, 422 1, 423 16, 424 1, 426 13, 426 18, 430 2, 430 3, 430 7, 430 13, 430 19, 431 19, 432 3, 433 10, 434 1, 435 5, 435 10, 438 3, 438 12, 441 6, 441 12, 442 1, 442 5, 442 6, 442 8, 442 8, 442 9, 443 1, 451 2, 452 1, 455 2, 455 20, 458 3, 458 5, 463 1, 464 1, 474 12, 474 20, 476 1, 478 2, 480 1, 481 1, 481 2, 481 3, 481 10, 484 10, 484 12, 485 5, 485 6, 486 2, 486 6, 487 1, 490 1, 490 2, 490 11, 492 1, 492 28, 493 1, 494 7, 494 12, 496 1, 496 25, 503 1, 503 11, 503 13, 504 3, 504 8, 512 3, 512 4, 512 6, 516 3, 516 6, 520 1, 520 9, 521 1, 522 17, 523 6, 523 12, 524 3, 524 5, 524 6, 524 11, 525 6, 525 7, 525 7, 526 1, 527 6, 530 2, 536 1, 540 1, 542 2, 542 14, 546 1, 546 5, 546 17, 546 19, 547 10, 559 3, 563 12, 563 17, 566 16, **367**
diable 165 25, 169 26, 529 13, **3**
die 27 4, 49 35, 197 11, 199 9, 296 17, 389 7, 389 16, **7**
diç 227 20, **1**
dich 71 17, 80 12, 196 11, 207 7, 227 25, 299 8, 381 3, 382 2, 390 35, 392 5, 452 12, 527 10, **12**
dictar 131 9, **1**
dictat 131 9, 294 5, **2**
die 13 6, **1**
Díeç 133 1, 133 12, 133 15, 133 26, 138 4, 219 19, 242 3, 242 4, 242 20, 495 27, **10**
Diego 343 15, 345 4, 345 12, 348 7, **4**
diem 25 64, **1**
dieu 79 22, 79 23, 128 21, 131 2, 146 42, 154 9, 208 18, 217 9, 222 13, 222 16, 236 25, 239 35, 286 11, 299 8, 336 6, 393 8, 459 9, 463 8, 464 5, 485 7, 489 14, 492 4, **22**
dién 154 14, 268 12, 317 6, 469 11, 517 5, 517 19, **6**
dies 1 51, 12 10, 15 20, 20 6, 21 16, 21 29, 21 45, 29 2, 29 7, 34 7, 36 13, 37 3, 38 27, 40 5, 40 16, 40 25, 51 13, 67 25, 69 47, 76 22, 78 17, 80 1, 82 17, 82 27, 83 13, 88 9, 89 9, 91 1, 92 4, 92 7, 92 9, 92 12, 92 13, 99 23, 102 11, 102 20, 102 23, 103 5, 105 10, 112 30, 121 25, 144 4, 150 14, 151 4, 151 19, 154 11, 158 5, 160 6, 168 4, 177 1, 177 4, 177 6, 177 10, 178 9, 185 2, 188 7, 188 12, 193 3, 195 8, 197 2, 200 13, 203 2, 211 4, 211 9, 215 6, 215 15, 219 12, 219 15, 231 1, 241 29, 244 6, 250 13, 259 8, 263 3, 263 3, 265 5, 266 21, 271 1, 280 4, 283 1, 288 4, 291 7, 311 8, 330 11, 331 11, 335 18, 338 5, 338 5, 340 16, 340 17, 340 18, 343 1, 356 15, 357 5, 362 16, 363 2, 376 14, 377 16, 379 19, 394 8, 403 13, 423 1, 429 10, 429 16, 430 3, 431 21, 432 11, 433 14, 455 6, 455 6, 455 7, 455 19, 455 20, 463 2, 466 7, 475 2, 475 6, 483 6, 487 13, 487 15, 489 12, 492 16, 495 28, 498 1, 498 1, 499 7, 502 2, 511 1, 513 1, 513 4, 522 16, 522 19, 523 15, 542 1, 545 2, 550 16, 555 13, 559 10, 560 3, 566 1, 566 17, **141**
Dies 146 18, **1**
Díex 150 19, 151 8, **2**
Díez 151 9, **1**
diga 35 24, 35 25, 52 6, 101 8, 127 15, 133 27, 136 14, 169 13, 196 13, 299 9, 361 11, 381 1, 394 4, 394 5, 427 5, 452 11, 532 8, **17**
digam 130 3, 365 3, 388 29, **3**
digats 25 53, 43 26, 46 20, 63 31, 79 28, 99 5, 150 3, 151 6, 165 26, 175 11, 193 16, 198 22, 213 12, 216 9, 244 17, 286 15, 313 17, 324 24, 324 32, 325 4, 325 13, 326 3, 348 12, 351 10, 355 9, 382 3, 394 4, 394 6, 397 4, 405 2, 467 13, 479 4, **32**
digmenge 59 14, 375 7, 486 1, 486 4, **4**
dignitat 180 10, **1**
digua 101 8, **1**
diguem 108 42, 138 9, 151 21, **3**
diguen 20 27, 99 19, 139 14, 146 36, 165 4, 199 5, 325 13, 325 15, **8**
digues 356 13, 373 13, **2**
digués 125 7, **1**
diguéssem 426 6, **1**
diguessen 189 13, **1**
dijous 305 5, 376 5, 397 2, 546 3, **4**
difecció 562 9, **1**
dilectus 53 10, **1**
diluns 486 3, **1**
dimars 376 1, 486 5, **2**
dimecres 61 44, 352 10, 486 6, 520 8, **4**
dimenge 59 12, 73 11, 352 12, 352 14, **4**
dimecres 56 8, 438 4, **2**
dinar 63 32, 252 2, **2**
dinassen 250 5, **1**
dinats 250 7, **1**
diner 32 9, **1**
diners 21 43, 82 22, 92 18, 97 24, 151 12, 151 12, 179 9, 189 3, 323 4, 374 7,

374 12, 493 14, **12**
dins 9 24, 15 33, 16 8, 16 34, 21 34, 27 15, 32 44, 40 32, 42 3, 43 25, 45 18, 47 33, 49 30, 50 12, 69 17, 69 22, 70 20, 73 34, 76 6, 76 7, 78 17, 81 24, 92 14, 105 26, 108 37, 128 17, 156 11, 159 7, 174 33, 176 18, 177 10, 178 9, 191 5, 193 3, 196 25, 203 14, 213 20, 219 11, 219 15, 244 6, 246 4, 248 10, 250 13, 254 17, 265 22, 266 2, 269 1, 275 10, 291 7, 304 11, 304 12, 310 3, 315 3, 325 11, 340 13, 349 4, 352 1, 378 20, 413 1, 429 16, 431 12, 445 6, 447 6, 463 4, 463 8, **65**
diuttre 76 22, 325 6, 334 3, **3**
Dios 480 10, **1**
dir 1 29, 1 40, 1 48, 7 1, 7 4, 9 18, 16 21, 20 51, 23 12, 26 66, 30 10, 33 5, 34 15, 35 30, 40 24, 42 12, 42 22, 42 24, 43 11, 43 27, 45 16, 48 8, 52 22, 53 2, 53 20, 53 21, 53 24, 60 44, 61 44, 68 13, 74 9, 74 13, 74 14, 74 22, 74 23, 78 39, 78 46, 85 3, 87 17, 93 18, 114 13, 120 21, 121 22, 122 3, 129 15, 133 21, 135 6, 135 17, 136 8, 136 17, 137 15, 138 25, 139 2, 139 12, 140 11, 140 12, 140 12, 143 4, 145 11, 147 23, 148 6, 150 17, 150 20, 151 6, 157 1, 163 2, 166 11, 166 24, 171 9, 174 7, 179 19, 180 12, 180 25, 188 3, 208 20, 214 6, 223 10, 223 12, 223 20, 232 30, 234 15, 244 13, 244 19, 247 5, 270 4, 272 4, 275 1, 282 2, 296 17, 297 3, 299 5, 299 11, 300 4, 300 10, 301 7, 306 19, 307 5, 307 6, 316 4, 318 22, 319 8, 322 3, 324 8, 325 8, 329 8, 331 9, 334 8, 342 8, 343 3, 346 5, 347 9, 350 7, 351 9, 361 13, 361 24, 364 35, 375 9, 375 25, 376 9, 377 13, 377 17, 380 9, 382 17, 382 31, 386 4, 390 7, 390 7, 392 6, 393 6, 398 6, 398 11, 400 2, 404 19, 405 7, 417 3, 429 14, 431 25, 436 3, 439 17, 454 7, 466 13, 469 16, 469 21, 471 1, 476 9, 480 15, 487 11, 491 9, 492 23, 496 1, 496 13, 496 19, 498 4, 505 5, 505 5, 505 7, 506 2, 514 4, 518 9, 519 3, 519 8, 523 6, 523 7, 525 7, 527 32, 528 1, 532 10, 534 7, 543 17, 547 17, 563 20, **171**
dirà 158 9, 374 11, 518 16, **3**
diran 50 33, 95 16, **2**
diré 40 23, 43 28, 49 24, 127 14, 127 15, 128 10, 129 3, 146 17, 150 16, 151 4, 155 9, 155 14, 169 17, 180 26, 221 9, 223 17, 236 23, 353 21, 380 11, 381 2, 382 3, 382 33, 382 33, 389 2, 394 5, 397 7, 429 15, 446 17, 452 11, 469 10, 496 21, 519 4, **32**
direm 32 4, 48 13, 130 11, 136 5, 146 37, 177 4, 195 6, 200 1, 324 9, 388 30, 392 28, **11**
drets 61 24, 132 12, **2**
diria 42 4, 47 14, 78 9, 78 10, 146 29, 232 32, 390 33, 469 5, 469 13, 469 19, 496 19, 505 9, 519 2, 525 9, 527 8, **15**
direm 20 37, 74 23, 150 20, 150 21, 239 6, 492 19, **6**
dirien 115 2, 118 11, 232 24, 234 8, 395 19, 417 6, 431 25, 518 18, 536 10, 538 1, **10**
direts 59 23, **1**
dis 53 18, 65 3, 133 11, **3**
disnam 108 19, 1
disputació 447 1, **1**
dissapte 58 31, 59 1, 352 13, 438 4, 439 1, 485 12, 486 4, **7**
dist 534 5, **1**
dit 11 14, 20 34, 32 6, 35 32, 35 35, 40 30, 43 29, 48 38, 53 23, 74 18, 75 7, 75 8, 80 8, 84 20, 101 12, 117 21, 146 32, 146 33, 159 2, 171 4, 180 25, 193 20, 196 14, 199 22, 213 19, 216 12, 232 9, 237 19, 240 8, 245 4, 281 8, 287 2, 287 17, 299 9, 309 8, 311 11, 313 19, 325 15, 339 8, 346 3, 361 23, 369 9, 375 16, 377 13, 386 8, 387 4, 387 4, 389 13, 403 1, 417 8, 437 4, 438 5, 442 2, 452 10, 453 3, 455 2, 484 18, 492 3, 492 9, 492 9, 493 4, 496 28, 514 8, 519 10, 523 8, 527 34, 531 19, 536 11, 546 4, 547 1, 547 3, 548 8, 550 3, 551 1, 551 2, 551 5, 551 7, 553 1, 553 5, 554 6, 554 8, 554 13, 555 3, 556 8, 562 1, 563 8, 563 14, 564 1, 564 4, 564 11, 564 15, 565 1, 565 4, 565 9, 565 11, 566 4, 566 15, **97**
dita 49 15, 49 37, 63 1, 77 10, 110 2, 118 2, 132 12, 167 4, 195 5, 199 19, 207 3, 238 9, 345 15, 369 12, 402 6, 410 15, 527 35, 543 13, 545 7, 549 3, 553 9, 554 10, 555 5, 560 15, 561 1, **25**
dites 8 6, 25 21, 40 18, 51 26, 68 33, 77 14, 78 2, 78 7, 207 14, 238 5, 238 6, 238 11, 254 16, 270 1, 271 13, 298 2, 325 16, 377 14, 377 15, 417 7, 439 4, 468 8, 503 16, 517 3, 532 6, 532 11, 541 4, 546 12, 554 7, 562 4, 565 1, 565 5, **32**
dits 5 24, 15 2, 26 2, 47 40, 93 4, 144 4, 166 2, 185 5, 185 6, 254 9, 419 6, 425 17, 425 18, 469 5, 518 1, 546 17, 546 20, 552 9, 553 6, 556 10, 556 11, 557 1, 565 3, **23**
diu 1 22, 1 28, 1 39, 1 46, 22 11, 34 37, 35 26, 38 19, 63 21, 101 11, 110 4, 128 1, 128 20, 136 17, 145 12, 151 4, 151 7, 152 8, 158 4, 223 4, 244 2, 246 12, 302 7, 338 9, 373 5, 388 5, 396 14, 453 15, 514 2, 514 4, 514 6, 515 7, 518 9, 527 9, 527 16, 542 5, **36**
dius 470 12, **1**
divenres 58 30, 174 6, 187 17, 305 5, 352 12, 376 3, 438 4, 528 2, 528 4, **9**
diverses 382 16, 396 6, 501 9, **3**
dix 8 9, 13 9, 14 11, 20 9, 20 12, 20 22, 20 24, 20 44, 21 68, 22 5, 22 11, 22 14, 22 26, 22 27, 22 32, 22 40, 22 42, 25 9, 25 26, 25 32, 25 48, 25 62, 26 24, 26 26, 26 35, 26 42, 27 1, 29 8, 29 32, 31 2, 31 4, 32 19, 32 31, 32 33, 32 35, 33 22, 33 34, 34 13, 34 14, 34 16, 34 38, 35 13, 35 21, 35 29, 35 30, 35 31, 35 33, 35 40, 36 3, 36 20, 36 22, 36 25, 36 25, 36 27, 36 28, 38 14, 38 18, 39 6, 40 23, 41 19, 41 19, 42 3, 42 9, 42 10, 42 11, 42 12, 42 14, 42 20, 43 21, 43 34, 44 18, 44 20, 45 7, 47 13, 49 8, 49 13, 49 18, 49 24, 49 37, 50 4, 51 2, 51 19, 52 1, 52 4, 53 2, 53 5, 53 10, 54 1, 54 3, 54 5, 57 23, 58 9, 60 7, 60 8, 60 9, 60 24, 61 7, 61 10, 61 13, 61 18, 63 5, 63 6, 63 6, 63 9, 63 12, 63 35, 63 44, 63 45, 64 3, 64 7, 64 11, 65 1, 65 2, 65 19, 66 6, 66 14, 66 15, 66 16, 66 20, 67 5, 67 10, 67 13, 68 3, 69 20, 71 8, 72 19, 72 21, 74 9, 74 14, 74 17, 74 19, 74 24, 75 1, 75 7, 76 11, 76 12, 77 1, 78 1, 78 8, 78 12, 78 13, 78 29, 78 34, 78 34, 78 40, 79 17, 79 30, 81 17, 81 18, 82 4, 83 5, 86 15, 87 12, 88 5, 92 10, 92 17, 95 8, 99 9, 101 1, 101 7, 102 15, 105 7, 106 15, 106 16, 108 15, 108 26, 110 9, 110 11, 110 16, 115 11, 116 1, 116 6, 117 8, 117 12, 125 5, 127 6, 128 1, 128 19, 129 9, 132 6, 132 9, 133 10, 133 12, 133 16, 133 26, 133 31, 135 10, 135 13, 135 13, 135 14, 136 3, 136 4, 136 15, 136 18, 136 25, 137 2, 137 5, 137 13, 137 14, 137 15, 138 21, 141 1, 146 3, 146 13, 146 16, 146 26, 146 35, 146 37, 146 41, 146 45, 146 49, 148 1, 148 9, 149 2, 149 16, 149 23, 150 1, 150 9, 150 13, 150 16, 151 5, 151 10, 151 20, 152 3, 157 14, 157 17, 159 1, 159 17, 160 4, 160 6, 160 9, 160 16, 161 14, 161 18, 165 10, 165 11, 165 14, 165 15, 165 18, 165 19, 165 20, 165 25, 165 28, 166 5, 167 3, 169 1, 169 3, 169 10, 170 9, 171 4, 172 13, 173 1, 173 7, 179 1, 179 9, 180 8, 180 9, 180 24, 182 4, 182 8, 188 1, 189 12, 189 14, 189 16, 190 4, 190 7, 190 8, 190 9, 190 12, 195 1, 195 4, 197 9, 199 1, 199 7, 199 8, 199 12, 199 19, 199 21, 199 24, 199 26, 199 29, 207 12, 213 17, 213 20, 213 20, 213 22, 214 3, 214 5, 214 12, 216 4, 217 7, 217 8, 219 20, 221 6, 222 8, 222 10, 222 12, 222 15, 223 3, 223 7, 223 9, 223 11, 223 11, 223

15, 223 16, 223 24, 224 7, 224 9, 224 11, 224 14, 224 17, 225 17, 227 4, 227 19, 227 21, 227 34, 228 2, 228 5, 228 9, 229 6, 229 7, 229 9, 229 10, 229 12, 229 18, 231 14, 232 32, 232 32, 233 12, 233 13, 233 14, 236 17, 236 18, 236 23, 236 31, 237 20, 237 26, 240 1, 242 5, 242 7, 242 9, 242 12, 242 24, 247 1, 247 4, 248 5, 257 7, 257 11, 262 2, 269 6, 269 7, 271 5, 271 16, 272 2, 272 8, 272 14, 272 15, 274 9, 274 13, 274 15, 274 19, 274 23, 275 1, 276 1, 276 4, 276 8, 276 19, 277 22, 278 3, 278 13, 278 14, 280 1, 280 4, 280 11, 281 20, 281 23, 292 18, 293 1, 295 14, 295 16, 296 15, 298 4, 298 5, 298 7, 299 6, 300 6, 301 5, 302 5, 306 7, 306 10, 307 8, 307 20, 308 8, 308 13, 308 16, 310 1, 311 7, 311 15, 312 1, 312 10, 313 12, 313 19, 314 7, 317 10, 317 14, 319 1, 319 5, 320 3, 320 7, 321 5, 325 1, 325 6, 325 13, 334 6, 336 5, 338 1, 338 4, 338 15, 340 8, 340 8, 340 9, 340 12, 340 16, 340 20, 341 12, 348 2, 350 4, 351 1, 351 7, 352 2, 353 16, 353 20, 356 3, 360 3, 360 5, 360 8, 361 4, 361 7, 361 11, 361 12, 361 20, 361 23, 361 28, 362 4, 362 19, 366 2, 370 19, 373 4, 373 10, 373 13, 373 18, 374 6, 375 1, 375 8, 377 7, 377 8, 377 10, 380 10, 381 1, 381 3, 381 3, 381 12, 381 13, 381 14, 381 19, 389 1, 389 3, 389 5, 389 6, 389 14, 390 1, 390 33, 390 34, 391 1, 391 4, 391 11, 391 12, 392 3, 392 4, 394 1, 394 5, 394 6, 398 5, 398 9, 398 9, 400 6, 402 2, 404 3, 404 8, 404 10, 404 16, 405 4, 407 2, 411 12, 417 5, 422 4, 425 9, 425 13, 426 2, 426 3, 426 6, 426 14, 428 2, 429 8, 429 11, 429 13, 429 14, 434 9, 434 11, 444 1, 452 5, 452 9, 452 11, 463 7, 466 9, 467 2, 467 4, 467 13, 467 15, 468 3, 468 4, 468 9, 468 10, 469 3, 469 9, 469 13, 469 17, 469 19, 470 5, 470 6, 476 7, 477 17, 478 8, 478 9, 478 11, 479 10, 480 4, 480 5, 481 4, 481 6, 482 7, 484 14, 487 3, 490 5, 491 2, 491 3, 492 5, 494 16, 495 9, 495 13, 495 19, 495 21, 495 23, 503 8, 506 3, 506 6, 507 3, 508 3, 512 1, 512 2, 513 10, 515 5, 515 7, 515 9, 515 11, 518 5, 519 2, 519 4, 519 7, 519 9, 520 5, 520 12, 520 16, 521 9, 522 11, 526 7, 527 2, 527 15, 530 9, 532 6, 532 7, 532 8, 532 9, 532 9, 532 12, 532 13, 532 14, 533 2, 533 4, 534 1, 534 7, 541 1, 542 8, 543 10, 543 15, 547 2, 596

dixé 373 5, 469 22, 2

dixem 20 31, 20 34, 20 52, 21 71, 21 83, 21 85, 22 34, 22 36, 23 2, 23 4, 25 27, 25 29, 25 37, 25 51, 25 60, 25 63, 26 17, 26 46, 26 64, 27 3, 29 29, 30 17, 30 27, 31 3, 31 6, 31 11, 31 16, 32 3, 32 6, 32 11, 32 17, 32 19, 32 22, 32 32, 32 35, 32 41, 33 48, 33 52, 34 38, 35 7, 35 36, 35 41, 36 26, 37 3, 37 11, 38 1, 38 4, 38 9, 38 15, 38 20, 40 18, 42 1, 42 5, 43 17, 43 25, 43 34, 44 16, 44 18, 46 15, 46 19, 46 21, 46 25, 46 27, 47 11, 56 27, 57 3, 57 6, 57 17, 58 15, 58 20, 58 21, 60 17, 60 31, 60 33, 61 22, 61 26, 61 27, 63 18, 63 23, 63 26, 63 30, 63 38, 63 42, 63 45, 64 2, 64 5, 64 7, 64 10, 64 12, 64 14, 64 23, 64 29, 65 2, 66 1, 66 7, 66 10, 66 18, 66 18, 66 21, 67 8, 67 11, 67 14, 67 20, 68 5, 68 6, 68 12, 68 13, 70 11, 72 20, 73 4, 73 6, 75 5, 75 14, 78 9, 79 1, 80 1, 80 4, 80 11, 80 17, 81 14, 82 15, 84 3, 84 7, 84 12, 84 16, 87 5, 87 6, 87 11, 87 21, 88 7, 89 4, 89 7, 89 20, 90 9, 90 15, 91 6, 91 18, 91 27, 96 8, 96 10, 96 19, 97 3, 97 21, 97 26, 99 4, 99 17, 99 21, 101 6, 101 10, 103 8, 105 17, 105 32, 106 15, 108 27, 108 30, 109 13, 110 11, 112 11, 115 2, 115 6, 116 9, 117 19, 118 12, 120 18, 122 19, 123 3, 123 4, 123 8, 129 1, 130 3, 132 5, 132 8, 136 5, 136 16, 136 19, 137 3, 137 11, 137 14, 137 22, 138 23, 146 1, 146 14, 146 30, 146 50, 148 3, 148 7, 148 12, 149 5, 149 18, 149 20, 149 24, 150 2, 150 15, 150 20, 151 1, 151 6, 151 12, 152 2, 152 7, 152 9, 154 14, 155 3, 155 9, 157 20, 158 2, 158 5, 158 8, 158 10, 160 3, 160 5, 160 7, 160 11, 160 18, 162 8, 164 12, 165 3, 165 21, 165 24, 165 26, 165 30, 166 6, 167 8, 168 6, 169 13, 171 3, 172 8, 172 12, 172 13, 173 2, 175 9, 175 11, 175 14, 176 2, 177 3, 177 6, 177 13, 179 7, 179 18, 181 7, 182 6, 182 8, 184 19, 184 28, 193 7, 193 9, 193 11, 193 12, 193 13, 193 15, 193 16, 194 12, 194 17, 196 6, 197 15, 198 9, 198 15, 199 4, 199 12, 199 26, 199 28, 201 9, 201 11, 206 15, 206 23, 206 26, 207 3, 208 6, 208 18, 209 1, 209 13, 210 9, 213 7, 213 17, 214 8, 214 14, 214 23, 215 2, 216 4, 216 5, 217 6, 219 26, 220 7, 220 10, 221 2, 221 9, 222 8, 222 14, 223 4, 223 5, 223 15, 223 20, 223 26, 224 3, 224 8, 224 13, 224 16, 225 10, 225 15, 226 7, 227 10, 227 24, 228 2, 228 6, 228 10, 229 12, 229 15, 229 19, 232 4, 232 24, 234 14, 235 8, 236 19, 236 26, 236 34, 237 21, 237 30, 238 2, 239 14, 239 24, 241 3, 241 5, 242 7, 242 18, 242 20, 243 16, 246 1, 247 3, 247 10, 249 4, 249 9, 250 13, 251 7, 254 8, 254 14, 257 9, 258 3, 258 13, 261 2, 262 3, 267 6, 268 14, 271 4, 271 6, 271 12, 272 1, 273 5, 274 10, 274 18, 274 21, 275 6, 276 17, 277 5, 277 25, 278 11, 278 14, 278 17, 280 5, 280 9, 280 12, 281 4, 281 16, 286 11, 286 14, 286 19, 287 1, 287 7, 287 9, 287 13, 288 1, 288 8, 288 11, 288 16, 289 2, 289 5, 289 11, 294 4, 298 1, 298 13, 301 10, 303 7, 306 9, 306 12, 307 11, 308 1, 308 10, 308 13, 308 15, 309 4, 310 10, 311 8, 313 2, 313 5, 313 16, 314 1, 317 8, 317 13, 317 16, 318 12, 319 7, 320 4, 321 1, 321 7, 321 8, 324 12, 324 14, 325 18, 326 1, 327 6, 329 8, 330 5, 330 12, 335 3, 335 15, 337 1, 338 9, 340 15, 340 17, 340 21, 341 6, 341 14, 342 5, 345 9, 346 4, 346 16, 347 3, 347 5, 348 8, 348 16, 351 2, 351 5, 351 9, 352 3, 352 8, 353 10, 353 14, 353 22, 355 5, 355 8, 355 13, 356 2, 356 12, 360 5, 361 6, 361 7, 361 11, 361 13, 361 19, 361 20, 361 22, 361 24, 362 5, 362 16, 364 6, 364 12, 366 6, 366 8, 368 7, 369 6, 373 12, 373 16, 381 1, 381 12, 382 1, 383 10, 384 1, 384 4, 390 3, 390 6, 390 30, 390 32, 390 36, 391 6, 391 10, 391 13, 392 2, 392 3, 392 7, 392 26, 392 27, 393 10, 394 4, 395 9, 395 14, 395 19, 396 12, 396 17, 398 3, 400 17, 404 5, 404 6, 405 1, 405 6, 409 3, 410 5, 411 9, 414 5, 415 6, 416 7, 416 8, 417 10, 419 9, 419 12, 420 1, 424 5, 425 5, 425 13, 426 2, 426 3, 426 5, 426 7, 426 16, 426 20, 427 1, 427 3, 428 7, 430 1, 431 9, 431 24, 434 10, 434 12, 435 4, 437 4, 438 8, 441 1, 441 10, 442 3, 444 4, 445 4, 445 9, 446 13, 447 11, 448 5, 452 3, 452 10, 453 2, 455 4, 455 10, 455 17, 455 19, 458 4, 459 2, 459 5, 459 9, 460 17, 460 20, 463 7, 463 9, 466 11, 467 8, 467 12, 468 2, 468 3, 468 5, 468 8, 468 10, 468 12, 469 11, 469 15, 470 3, 470 9, 473 8, 476 5, 478 15, 478 17, 479 3, 479 9, 480 14, 481 3, 487 10, 487 11, 488 15, 491 1, 491 16, 491 17, 492 3, 492 21, 493 7, 494 7, 494 13, 495 11, 495 15, 495 17, 495 18, 495 22, 496 10, 496 12, 507 3, 508 6, 509 7, 511 4, 512 3, 517 3, 518 6, 519 14, 520 11, 521 4, 521 6, 521 15, 525 6, 527 4, 527 8, 528 3, 531 3, 532 3, 532 19, 533 5, 534 6, 535 2, 536 3, 538 7, 541 5, 542 4, 542 8, 543 5, 544 16, 551

13, 562 3, 563 18, 564 1, **619**
dixeren 2 49, 8 7, 9 7, 9 25, 14 14, 20 9, 21 79, 21 84, 22 19, 24 5, 29 20, 31 26, 32 10, 32 16, 32 40, 33 6, 33 10, 33 49, 34 29, 35 36, 38 19, 40 7, 40 26, 43 3, 46 11, 46 17, 46 19, 46 26, 47 24, 49 11, 54 14, 55 1, 56 19, 56 21, 56 36, 56 42, 56 43, 57 1, 57 4, 57 10, 57 14, 61 24, 63 4, 63 20, 63 24, 63 42, 65 12, 67 20, 68 6, 68 8, 69 7, 71 7, 73 2, 73 5, 78 28, 78 51, 79 11, 79 29, 80 10, 80 16, 81 25, 84 21, 87 2, 87 4, 87 5, 87 8, 87 24, 89 2, 89 2, 89 7, 89 20, 91 2, 94 8, 96 9, 96 19, 97 2, 97 18, 97 23, 97 27, 99 25, 100 6, 102 9, 103 7, 108 8, 110 4, 111 8, 111 9, 112 2, 115 1, 115 4, 117 20, 119 5, 119 8, 119 16, 120 7, 120 9, 120 23, 120 26, 120 27, 121 4, 121 16, 121 21, 125 12, 131 7, 133 23, 134 6, 140 11, 141 15, 146 25, **146 31**, 154 6, 155 1, 155 7, 158 7, 159 2, 164 11, 165 1, 165 8, 168 11, 170 3, 172 7, 174 17, 175 10, 175 12, 177 2, 177 8, 179 21, 180 7, 180 17, 184 3, 184 27, 184 32, 185 5, 189 14, 190 5, 193 1, 193 6, 193 8, 193 10, 193 11, 193 13, 193 14, 193 15, 193 19, 194 16, 195 1, 197 13, 197 14, 198 14, 199 1, 200 13, 201 10, 208 4, 208 17, 209 10, 213 9, 219 12, 219 16, 219 25, 220 22, 221 4, 222 12, 223 28, 225 8, 227 2, 227 9, 231 7, 231 10, 232 16, 232 22, 232 26, 232 30, 239 10, 241 2, 243 6, 243 12, 244 1, 244 4, 244 16, 245 14, 246 11, 246 12, 248 6, 250 12, 250 16, 257 5, 258 2, 258 12, 262 10, 268 13, 272 20, 281 12, 281 14, 281 19, 282 6, 286 4, 286 12, 286 16, 287 9, 287 12, 287 15, 288 5, 288 9, 288 15, 289 4, 289 10, 290 3, 292 20, 294 3, 296 13, 299 3, 300 2, 306 20, 307 3, 311 5, 315 9, 324 2, 324 8, 324 13, 325 5, 325 7, 325 15, 326 5, 327 1, 329 11, 329 12, 330 3, 331 10, 331 13, 335 13, 335 17, 336 4, 341 1, 341 6, 345 3, 346 2, 347 1, 348 4, 348 7, 348 11, 353 15, 355 3, 355 5, 356 14, 362 13, 362 20, 363 3, 364 8, 372 6, 377 4, 379 3, 380 10, 381 20, 382 1, 383 6, 386 4, 386 8, 387 2, 390 29, 392 2, 392 4, 392 25, 392 28, 392 31, 393 6, 393 13, 395 18, 404 9, 406 15, 407 10, 408 12, 409 1, 409 8, 410 14, 410 16, 414 15, 414 16, 418 12, 423 3, 425 4, 425 15, 427 6, 429 5, 429 10, 429 16, 430 18, 431 5, 431 23, 434 10, 435 2, 438 1, 438 7, 439 14, 441 9, 441 11, 442 1, 442 6, 445 3, 445 7, 445 16, 446 9, 447 10, 448 2, 448 8, 449 4, 452 4, 452 8, 453 1, 453 18, 455 9, 455 16, 455 18, 459 3, 459 4, 459 8, 460 15, 460 19, 464 4, 464 12, 465 1, 465 2, 473 3, 473 5, 482 2, 484 5, 490 8, 490 13, 491 4, 491 15, 491 16, 492 27, 495 18, 503 2, 512 6, 513 7, 515 13, 516 6, 517 11, 517 20, 518 3, 518 4, 518 18, 519 1, 519 2, 519 4, 519 6, 519 10, 519 11, 519 13, 522 5, 525 1, 527 4, 532 5, 535 5, 536 10, 538 1, 538 3, 543 1, 544 3, 548 2, **360**
dixés 58 21, 61 5, 76 12, 77 6, 77 9, 78 11, 78 34, 127 12, 127 16, 145 6, 146 2, 146 26, 166 13, 169 16, 175 9, 195 1, 199 1, 199 8, 199 26, 199 29, 221 8, 231 9, 232 27, 232 31, 272 2, 339 17, 353 16, 380 10, 381 1, 381 12, 390 33, 391 1, 391 7, 392 4, 393 8, 429 11, 436 1, 452 4, 452 9, 452 10, 469 6, 469 9, 505 6, 512 11, 519 1, 519 4, 519 6, 527 12, 532 10, 532 14, **50**
dixéssem 48 16, 137 14, 146 14, 174 34, 206 22, 334 7, 338 7, 382 1, 390 3, 410 8, 448 9, 453 1, 478 13, 484 5, **14**
dixessen 78 33, 78 33, 118 3, 146 31, 146 36, 168 17, 181 9, 220 18, 231 4, 234 7, 240 9, 326 2, 366 7, 391 14, 395 17, 396 12, 423 13, 423 16, 429 6, 498 24, 519 3, 532 8, 539 5, 539 6, **24**
dixéssets 491 14, **1**
dixo 479 6, **1**
do 34 31, 50 25, 51 18, 52 25, 53 16, 78 4, 79 10, 79 10, 105 12, 169 22, 170 12, 170 16, 197 5, 207 13, 293 9, 294 4, 294 5, 365 13, 390 25, 527 29, 530 25, **21**
Do 470 8, 470 8, 504 1, 504 3, 504 6, 517 16, 518 2, 518 19, **8**
doblà 2 34, 255 2, **2**
dobles 69 23, **1**
doctrina 415 7, **1**
Dodo 495 5, **1**
dol 68 12, 68 20, 68 22, 68 27, 68 33, 244 3, **6**
dolç 57 22, 58 12, 58 17, 490 1, **4**
dolor 13 11, 44 19, 90 18, 105 32, 109 13, 117 16, 232 2, 255 2, 277 16, 277 20, 364 16, 368 14, 369 13, 369 14, 453 10, 498 5, 520 17, 520 22, 560 2, **19**
dolors 57 58, **1**
Dom 295 5, 295 13, **2**
Domine 48 7, **1**
Domingo 26 36, 26 46, 227 5, 436 4, 467 15, **5**
Domini 534 8, **1**
Dominus 5 18, **1**
don 1 25, 51 13, 76 13, 164 15, 214 24, 236 40, 266 6, 325 8, 340 24, 351 2, 366 22, **11**
Don 2 1, 2 8, 2 10, 2 18, 3 1, 7 12, 9 3, 9 3, 9 4, 9 4, 9 4, 9 5, 9 5, 9 5, 9 8, 9 8, 9 9, 9 13, 10 3, 11 6, 11 7, 11 18, 12 2, 12 2, 12 3, 12 3, 12 3, 12 3, 12 6, 12 6, 12 7, 12 7, 12 8, 12 8, 12 10, 14 3, 14 6, 14 6, 14 10, 14 15, 15 1, 15 3, 15 3, 15 4, 15 4, 15 5, 15 6, 15 7, 15 8, 15 8, 15 16, 15 18, 15 21, 15 21, 15 22, 15 23, 15 33, 15 41, 15 44, 15 45, 15 47, 15 48, 15 48, 15 49, 15 51, 15 52, 15 53, 15 54, 15 55, 16 1, 16 2, 16 2, 16 9, 16 10, 16 11, 16 12, 16 12, 16 12, 16 12, 16 21, 16 25, 16 25, 16 25, 16 27, 16 32, 16 32, 16 33, 16 33, 16 35, 16 35, 17 3, 17 4, 17 5, 17 8, 17 10, 17 11, 17 12, 17 13, 17 14, 17 14, 17 19, 18 7, 18 7, 18 8, 20 4, 20 7, 20 10, 20 11, 20 14, 20 14, 20 15, 20 15, 20 19, 20 19, 20 22, 20 24, 20 25, 20 43, 20 46, 20 48, 20 48, 20 52, 20 53, 21 2, 21 3, 21 4, 21 14, 21 15, 21 22, 21 26, 21 29, 21 30, 21 30, 21 32, 21 32, 21 32, 21 33, 21 33, 21 33, 21 46, 21 47, 21 55, 21 56, 21 57, 21 59, 21 59, 21 60, 21 60, 21 60, 21 61, 21 61, 21 61, 21 62, 21 62, 21 63, 21 64, 21 64, 21 64, 21 65, 21 68, 21 68, 21 69, 21 70, 21 75, 21 75, 21 80, 21 84, 21 84, 22 3, 22 3, 22 3, 22 4, 22 4, 22 5, 22 8, 22 8, 22 14, 22 30, 22 36, 22 36, 22 37, 23 8, 23 11, 23 11, 23 11, 24 1, 24 11, 24 11, 24 12, 25 7, 25 13, 25 14, 25 14, 25 24, 25 29, 25 33, 25 33, 25 34, 25 34, 25 34, 25 34, 25 37, 25 47, 25 51, 26 7, 26 21, 26 23, 26 23, 26 23, 26 25, 26 25, 26 26, 26 27, 26 33, 26 33, 26 34, 26 36, 26 39, 26 39, 26 40, 26 42, 26 42, 26 45, 26 46, 26 46, 26 51, 26 52, 26 54, 26 64, 27 1, 27 3, 27 4, 27 8, 27 11, 27 13, 27 16, 27 16, 28 2, 28 2, 28 3, 28 10, 28 10, 28 11, 28 11, 28 11, 28 12, 28 16, 28 16, 29 5, 29 5, 29 6, 29 6, 29 8, 29 16, 29 17, 29 21, 29 21, 29 28, 29 30, 29 35, 30 11, 30 25, 30 25, 30 25, 30 26, 30 26, 32 14, 32 14, 32 15, 32 15, 32 28, 32 46, 32 47, 33 1, 33 2, 33 2, 33 16, 33 16, 33 17, 33 17, 33 18, 33 18, 33 19, 33 20, 33 22, 33 26, 33 32, 33 34, 34 42, 34 43, 37 6, 41 15, 47 4, 47 4, 50 19, 50 33, 51 1, 51 18, 53 22, 59 2, 59 5, 60 1, 60 1, 60 38, 61 38, 61 45, 63 27, 63 31, 63 36, 63 39, 63 40, 63 48, 63 48, 64 18, 64 23, 64 23, 64 27, 65 1, 65 3, 65 7, 65 18, 66 1, 67 4, 67 9, 67 13, 67 14, 67 14, 70 12, 74 6, 74 8, 74 8, 74 9, 74 14, 74 16, 75 2, 75 14, 76 2, 76 5, 76 5, 76 8, 76 9, 76 10, 76 11, 77 1, 78 6, 78 34, 78 34, 80 1, 80 2, 83 12,

84 36, 87 11, 87 13, 88 4, 92 1, 92 5, 92 16, 93 1, 93 4, 93 5, 94 7, 94 7, 96 1, 98 2, 98 6, 99 15, 99 15, 101 1, 101 6, 101 7, 101 11, 102 24, 103 1, 104 1, 104 1, 104 4, 104 9, 104 15, 104 15, 109 11, 109 17, 110 3, 110 4, 110 8, 110 17, 110 19, 114 3, 114 4, 114 12, 117 19, 117 19, 118 1, 118 10, 118 10, 120 4, 121 26, 125 11, 127 2, 127 11, 127 14, 128 1, 129 1, 129 5, 129 6, 129 9, 130 10, 131 7, 131 11, 132 3, 132 3, 132 5, 132 6, 133 10, 133 14, 133 14, 133 17, 133 18, 133 19, 133 22, 133 22, 133 23, 133 23, 134 18, 135 1, 135 4, 135 5, 135 8, 135 10, 135 14, 135 18, 136 2, 136 2, 136 5, 136 19, 137 3, 137 11, 137 12, 137 14, 138 1, 138 2, 138 3, 138 10, 138 10, 138 10, 140 6, 140 8, 140 9, 140 9, 141 2, 141 11, 144 5, 146 16, 146 18, 146 25, 146 32, 146 32, 146 37, 146 41, 146 45, 148 7, 148 7, 149 18, 150 11, 150 19, 151 2, 151 8, 151 9, 152 4, 152 8, 153 9, 156 17, 157 2, 157 4, 157 6, 157 6, 157 7, 157 7, 157 7, 158 1, 166 5, 166 8, 166 8, 166 9, 166 9, 166 11, 166 13, 166 14, 167 1, 167 1, 167 3, 167 4, 168 2, 168 10, 168 11, 169 4, 169 10, 169 19, 170 9, 171 2, 171 3, 171 5, 171 6, 171 9, 171 14, 172 12, 172 13, 173 1, 174 2, 174 6, 179 1, 179 12, 179 13, 179 15, 182 10, 184 20, 184 23, 186 1, 186 4, 187 1, 189 1, 189 5, 189 15, 190 4, 190 7, 190 9, 190 10, 192 4, 192 5, 192 5, 192 5, 193 4, 194 2, 194 2, 195 1, 195 4, 196 4, 196 5, 196 12, 197 12, 197 12, 197 14, 198 1, 198 1, 199 1, 199 1, 199 21, 199 24, 199 25, 199 28, 200 1, 206 9, 206 14, 207 3, 208 10, 208 11, 208 16, 208 16, 210 5, 210 7, 213 1, 213 7, 214 14, 216 4, 216 14, 217 3, 217 3, 217 13, 217 14, 218 22, 218 23, 219 29, 219 30, 220 4, 220 4, 220 4, 220 7, 220 7, 222 1, 222 2, 222 11, 223 5, 223 6, 223 9, 223 10, 223 11, 223 12, 223 16, 223 19, 223 21, 223 26, 223 30, 224 6, 224 10, 225 1, 225 15, 225 17, 226 4, 226 7, 226 9, 226 9, 226 10, 226 11, 226 11, 226 12, 227 5, 227 13, 227 14, 227 16, 227 17, 227 18, 227 19, 227 21, 227 24, 227 29, 227 33, 227 35, 228 1, 228 5, 228 6, 228 7, 228 14, 229 3, 229 6, 230 12, 230 12, 230 12, 230 13, 230 13, 230 13, 230 14, 231 2, 231 5, 231 8, 231 9, 231 13, 231 20, 232 4, 232 26, 232 29, 232 32, 233 12, 233 15, 234 4, 234 7, 234 10, 235 2, 235 2, 235 5, 235 10, 236 10, 236 10, 238 7, 239 2, 239 12, 239 23, 240 1, 241 5, 241 27, 250 16, 251 5, 255 7, 255 9, 263 2, 263 2, 265 7, 267 1, 267 1, 272 18, 272 18, 273 3, 275 15, 281 8, 281 9, 281 9, 281 9, 281 9, 281 15, 281 15, 286 2, 286 2, 286 7, 286 7, 287 1, 287 1, 288 5, 288 5, 289 1, 289 2, 290 6, 292 18, 292 21, 295 6, 295 13, 295 16, 295 16, 295 18, 295 19, 310 9, 311 2, 311 2, 311 3, 311 3, 311 7, 311 15, 311 16, 312 2, 312 5, 312 7, 313 10, 313 16, 313 18, 314 22, 315 1, 315 4, 316 3, 316 5, 316 8, 316 10, 317 6, 317 10, 318 10, 318 12, 318 20, 318 22, 319 7, 319 8, 320 2, 320 4, 321 1, 321 2, 321 8, 322 3, 323 3, 323 5, 323 8, 323 10, 324 1, 324 2, 324 3, 324 7, 324 11, 324 12, 324 18, 327 5, 327 6, 333 4, 333 10, 335 21, 336 3, 337 10, 338 6, 338 9, 338 14, 339 9, 339 11, 339 13, 339 18, 340 5, 340 13, 340 23, 341 2, 341 7, 341 12, 341 13, 343 2, 343 14, 343 15, 345 4, 345 12, 346 5, 348 7, 348 13, 348 15, 348 18, 349 6, 354 7, 360 3, 360 5, 361 4, 361 8, 361 23, 364 4, 364 4, 364 4, 364 5, 364 6, 369 3, 369 20, 370 19, 371 14, 372 3, 372 6, 380 5, 380 6, 380 7, 381 1, 381 2, 381 14, 381 19, 381 19, 390 1, 391 9, 391 10, 395 5, 395 6, 395 6, 395 22, 398 9, 400 3, 400 4, 400 9, 401 9, 400 10, 400 10, 400 13, 400 14, 402 1, 403 5, 403 5, 403 5, 410 6, 411 4, 411 6, 411 7, 413 2, 416 19, 418 10, 418 10, 423 10, 423 11, 423 11, 423 12, 424 2, 424 3, 424 3, 424 10, 424 11, 425 3, 425 4, 427 7, 429 7, 429 7, 429 10, 429 11, 429 11, 429 12, 429 13, 433 2, 433 3, 433 6, 433 9, 436 7, 452 8, 453 3, 453 5, 453 16, 454 5, 454 11, 456 3, 456 4, 458 2, 458 6, 459 3, 460 6, 460 7, 460 10, 460 16, 463 13, 471 10, 473 1, 474 9, 480 4, 480 5, 480 5, 481 3, 494 4, 495 2, 495 3, 495 3, 495 6, 495 8, 495 8, 495 11, 495 12, 495 13, 495 18, 495 20, 495 20, 495 21, 495 25, 495 25, 495 26, 496 2, 496 4, 496 13, 503 7, 504 7, 504 9, 505 4, 508 3, 513 6, 513 6, 515 6, 515 6, 515 6, 515 6, 515 9, 517 4, 517 14, 522 9, 546 23, **909**

dona 2 59, 3 2, 4 2, 4 3, 7 2, 9 17, 17 2, 17 3, 22 27, 34 14, 34 32, 35 24, 38 10, 40 10, 41 15, 42 13, 42 17, 450 2, 450 4, 451 7, 451 9, 453 8, 489 11, 489 18, 490 11, **25**

donà 1 19, 4 15, 7 6, 21 39, 26 29, 34 27, 34 45, 36 4, 44 3, 51 12, 60 39, 60 41, 73 20, 73 32, 80 21, 97 26, 176 12, 181 5, 266 13, 272 10, 291 3, 316 6, 321 14, 322 5, 327 4, 363 6, 375 20, 379 8, 481 9, 488 14, 489 5, 529 6, 529 15, 529 23, 530 10, 542 12, **36**

dóna 1 36, 11 13, 62 2, 123 5, 165 21, **5**

Dona 2 5, 2 11, 3 5, 4 3, 4 12, 4 19, 5 11, 5 14, 7 1, 7 14, 17 5, 17 7, 17 8, 17 9, 17 19, 18 1, 21 79, 48 10, 105 28, 140 6, 345 17, 379 2, 393 3, 395 8, 426 8, 432 9, 471 10, 472 4, 490 3, 527 15, 527 17, **31**

donació 142 11, **1**

donacions 285 3, 285 4, 285 7, 287 11, 289 12, **5**

donada 53 20, 54 7, 55 9, 57 50, 75 16, 108 33, 281 13, 440 2, **8**

donades 11 18, 31 21, 185 4, 450 3, 514 8, **5**

donam 4 6, 25 6, 25 38, 50 25, 50 27, 71 21, 82 8, 92 19, 97 15, 97 17, 123 10, 124 6, 137 27, 144 9, 145 13, 166 2, 174 22, 184 35, 210 4, 215 13, 224 14, 236 2, 247 15, 249 10, 249 21, 250 8, 250 9, 251 11, 252 4, 266 15, 272 9, 273 8, 308 17, 327 10, 337 15, 338 4, 360 11, 372 7, 374 1, 376 13, 392 7, 407 13, 411 11, 411 13, 418 2, 435 7, 462 3, 498 2, 500 3, 500 5, 503 14, 504 7, 504 15, 521 12, 531 4, 531 22, 546 12, 547 20, **58**

donan 199 22, 561 6, 563 18, **3**

donar 1 44, 16 19, 49 11, 56 20, 92 17, 105 21, 125 5, 130 7, 179 3, 227 26, 236 16, 288 7, 292 7, 312 17, 314 17, 347 5, 347 6, 353 17, 355 9, 360 2, 365 17, 390 26, 405 4, 426 4, 430 15, 487 3, 530 27, 546 10, 561 7, **29**

donara 21 36, **1**

donarà 52 19, **1**

donaran 160 8, **1**

donaren 2 21, 2 43, 17 15, 27 11, 28 17, 50 2, 80 3, 98 12, 102 20, 130 9, 162 13, 164 5, 174 14, 176 13, 176 14, 205 2, 218 1, 316 7, 330 11, 333 7, 369 1, 403 11, 484 7, 549 1, 549 4, **25**

donaria 276 12, **1**

donariem 390 17, **1**

donarien 355 6, 369 3, 529 24, **3**

donàs 2 3, 15 50, 21 36, 25 18, 78 29, 90 3, 96 6, 122 15, 214 7, 224 9, 274 11, 276 11, 310 9, 426 20, 469 7, 504 12, 527 28, 538 9, **18**

donàssem 15 7, 20 22, 24 6, 29 3, 34 44, 35 5, 82 21, 86 16, 96 3, 100 2, 105 9, 112 16, 113 16, 182 7, 241 26, 243 21, 243 24, 243 27, 247 13, 247 14, 249 19, 273 4, 310 6, 335 19, 360 10, 369 14, 372 1, 379 14, 402 5, 402 9, 407 10, 457 9, 504 6, 516 5, 523 4, 529 7, 547 19, 555 12, **38**

donassen 18 5, 112 22, 164 4, 200 15, 200 16, 202 1, 232 21, 243 11, 250 11, 329 10, 335 16, 387 2, 441 1, **13**
donàssets 347 2, 493 10, **2**
donat 36 13, 50 30, 76 15, 78 43, 80 3, 105 26, 136 22, 150 7, 206 12, 214 25, 239 1, 248 3, 366 3, 396 5, 415 12, 529 7, 529 21, 530 18, 537 3, 537 10, 547 8, 564 6, **22**
donats 79 10, 186 1, 286 6, 390 28, 493 10, 498 32, 529 5, 530 24, **8**
donava 6 2, 28 14, 75 16, 242 18, 278 18, **5**
donàvem 207 13, 207 13, 261 21, 367 12, 563 5, **5**
donaven 24 13, 239 30, **2**
donch 165 6, 224 13, 512 12, **3**
donchs 2 52, 35 41, 50 8, 57 51, 58 16, 61 24, 63 45, 67 11, 79 30, 81 7, 97 27, 102 19, 138 14, 165 6, 277 21, 286 12, 308 10, 338 11, 340 16, 340 20, 361 11, 373 13, 394 7, 429 14, 468 10, 495 22, 530 16, 530 23, 543 16, **29**
dones 56 30, 180 21, **2**
donem 97 9, 97 27, 97 29, 108 34, 241 12, **5**
donen 124 2, 364 28, 366 13, 382 33, **4**
doner 535 6, **1**
dones 22 22, 239 13, 277 2, **3**
dónes 374 7, **1**
doncts 35 28, 35 28, 48 33, 50 35, 51 15, 51 29, 53 17, 53 25, 97 19, 161 16, 167 16, 170 12, 197 2, 373 14, 392 29, **15**
donzeles 473 5, **1**
dormíem 463 7, **1**
dormim 67 19, 106 22, 230 5, **3**
dormir 31 6, 230 5, 363 14, **3**
dormiré 445 13, **1**
dormit 196 3, 214 2, 281 1, **3**
dormits 216 4, **1**
dos 15 19, 63 15, 69 58, 155 18, 218 4, 382 10, **6**
Dragonera 58 11, **1**
drap 57 8, 202 16, 243 26, 310 5, **4**
draps 68 9, 245 9, 436 9, 451 6, **4**
dreçà 60 39, **1**
dreçar 1 44, **1**
dreçarà 60 36, **1**
dreçaren 85 10, **1**
dreçarien 112 12, **1**
dreçats 227 12, **1**
dreçera 112 15, 262 5, **2**
dresceu 160 7, **1**
dressats 69 11, **1**
dressera 26 48, **1**
dret 4 13, 21 10, 21 16, 21 19, 24 4, 26 31, 26 31, 29 23, 29 36, 32 19, 34 28, 34 30, 34 45, 35 3, 35 7, 35 8, 35 24, 35 25, 35 27, 35 28, 35 39, 35 42, 35 43, 36 17, 36 19, 36 22, 36 23, 36 24, 46 22, 46 22, 46 29, 46 32, 46 36, 73 16, 140 18, 142 7, 146 13, 147 27, 286 8, 296 22, 302 9, 304 11, 337 5, 337 9, 346 6, 360 2, 387 7, 395 2, 395 8, 396 9, 397 5, 398 15, 402 7, 403 8, 403 16, 404 9, 404 13, 404 14, 404 19, 415 28, 447 10, 511 6, 511 7, 511 10, 512 10, 517 18, 544 8, 544 10, 544 14, 544 15, 544 16, 545 4, 545 8, 548 7, 549 8, 554 15, **76**
dreta 26 32, 26 58, 60 32, 93 18, 227 9, 525 5, **6**
dretura 29 38, 34 17, 34 23, 34 31, 36 5, 36 16, 36 16, 50 26, 250 12, 301 15, 301 15, 302 8, 302 13, 303 13, **14**
drétures 297 8, **1**
dreyt 43 14, **1**
duch 130 5, 130 7, **2**
dues 47 14, 47 30, 48 26, 82 11, 109 19, 397 7, 507 8, **7**
duptant 207 2, **1**
duptar 207 12, **1**
duptàs 150 19, **1**
duptats 84 16, **1**
duptava 207 3, **1**
dupte 443 7, **1**
duptets 207 4, **1**
dura 77 6, 79 26, 392 8, 395 4, 550 5, **5**
durà 5 24, 15 39, 22 30, 31 29, 67 25, 90 2, 100 22, 102 23, 114 6, 178 13, 211 10, 218 17, 371 13, 486 1, 486 5, 487 14, **14**
duram 112 29, **1**
durament 27 5, 324 29, 361 24, 363 8, **4**
duran 82 17, **1**
durar 199 4, 269 12, **2**
duraren 352 16, **1**
duraria 5 23, 89 5, **2**
duràs 352 14, **1**
durat 73 10, **1**
dures 168 16, **1**
Durfort 71 35, 82 2, **2**
durmién 389 4, **1**
durmia 174 13, 389 5, **2**
durmien 69 55, **1**
durmim 82 18, **1**
durs 96 4, **1**
duxeren 513 7, **1**

e 1 3, 1 6, 1 9, 1 11, 1 14, 1 18, 1 19, 1 19, 1 20, 1 23, 1 24, 1 26, 1 27, 1 30, 1 33, 1 33, 1 35, 1 35, 1 35, 1 36, 1 36, 1 37, 1 38, 1 38, 1 39, 1 41, 1 42, 1 43, 1 43, 1 44, 1 44, 1 45, 1 48, 1 49, 1 50, 1 52, 1 52, 1 55, 1 56, 2 1, 2 3, 2 4, 2 5, 2 6, 2 8, 2 9, 2 9, 2 12, 2 12, 2 13, 2 14, 2 15, 2 16, 2 18, 2 19, 2 19, 2 20, 2 22, 2 22, 2 23, 2 26, 2 26, 2 27, 2 28, 2 28, 2 29, 2 32, 2 35, 2 36, 2 39, 2 40, 2 41, 2 42, 2 43, 2 43, 2 44, 2 45, 2 47, 2 48, 2 49, 2 49, 2 53, 2 53, 2 55, 2 56, 2 56, 2 57, 2 58, 2 58, 3 1, 3 2, 3 3, 3 3, 3 3, 3 4, 3 4, 4 1, 4 5, 4 5, 4 6, 4 8, 4 9, 4 11, 4 13, 4 14, 4 17, 4 18, 4 19, 5 1, 5 4, 5 5, 5 5, 5 6, 5 7, 5 9, 5 10, 5 12, 5 13, 5 13, 5 14, 5 15, 5 16, 5 17, 5 19, 5 20, 5 21, 5 21, 5 22, 5 22, 5 24, 5 25, 5 25, 5 26, 5 26, 5 27, 5 29, 5 31, 5 32, 6 2, 6 2, 6 3, 6 3, 6 4, 7 2, 7 2, 7 3, 7 3, 7 6, 7 6, 7 8, 7 8, 7 9, 7 11, 7 13, 7 14, 7 17, 7 18, 8 1, 8 2, 8 2, 8 4, 8 5, 8 5, 8 5, 8 7, 8 8, 8 9, 8 9, 8 10, 8 10, 8 11, 8 12, 8 12, 8 12, 8 13, 8 14, 8 14, 8 15, 8 16, 8 16, 8 17, 8 17, 8 18, 8 18, 8 19, 8 20, 9 1, 9 2, 9 3, 9 3, 9 4, 9 4, 9 4, 9 5, 9 5, 9 5, 9 6, 9 8, 9 8, 9 9, 9 9, 9 10, 9 11, 9 11, 9 12, 9 12, 9 13, 9 14, 9 15, 9 16, 9 16, 9 18, 9 19, 9 21, 9 22, 9 23, 9 23, 9 24, 9 24, 9 25, 9 26, 9 26, 9 28, 9 28, 9 29, 9 29, 9 29, 9 30, 9 31, 9 33, 9 34, 10 1, 10 1, 10 2, 10 3, 10 4, 10 4, 10 5, 10 8, 10 11, 10 12, 10 12, 10 13, 10 14, 10 15, 10 16, 10 16, 10 16, 10 17, 10 17, 10 18, 10 19, 10 20, 10 21, 11 1, 11 1, 11 3, 11 3, 11 3, 11 4, 11 4, 11 6, 11 6, 11 7, 11 8, 11 8, 11 9, 11 9, 11 9, 11 10, 11 11, 11 12, 11 13, 11 14, 11 14, 11 15, 11 15, 11 16, 11 17, 11 17, 11 18, 11 19, 11 19, 11 20, 12 1, 12 1, 12 2, 12 2, 12 3, 12 3, 12 3, 12 4, 12 4, 12 5, 12 5, 12 6, 12 6, 12 6, 12 7, 12 7, 12 8, 12 9, 12 9, 12 10, 12 10, 12 12, 12 12, 12 13, 12 14, 13 1, 13 1, 13 3, 13 3, 13 4, 13 6, 13 7, 13 8, 13 8, 13 9, 13 9, 13 10, 13 12, 13 13, 13 13, 13 13, 13 14, 13 15, 13 15, 13 16, 13 16, 13 17, 13 17, 14 1, 14 3, 14 4, 14 6, 14 6, 14 7, 14 7, 14 8, 14 9, 14 10, 14 11, 14 13, 14 14, 14 14, 14 15, 14 16, 14 16, 14 18, 14 19, 14 20, 14 21, 14 21, 14 22, 15 1, 15 2, 15 2, 15 4, 15 5, 15 6, 15 6, 15 6, 15 7, 15 9, 15 9, 15 10, 15 11, 15 11, 15 12, 15 13, 15 15, 15 16, 15 17, 15 18, 15 20, 15 20, 15 21, 15 21, 15 22, 15 23, 15 23, 15 24, 15 24, 15 24, 15 24, 15 25, 15 25, 15 25, 15 26, 15 26, 15 28, 15 28, 15 29, 15 29, 15 30, 15 30, 15 30, 15 32, 15 33, 15 33, 15 34, 15 35, 15 35, 15 37, 15 37, 15 39, 15 39, 15 40, 15 42, 15 42, 15 42, 15 43, 15 44, 15 45, 15 46, 15 47, 15 47, 15 48, 15 49, 15 49, 15 50, 15 50, 15 52, 15 52, 15 53, 15 53, 15 53, 15 54, 15 56, 16 1, 16 2, 16 3, 16 4, 16 5, 16 6, 16 7, 16 8, 16 9, 16 9, 16 9, 16 9, 16 10, 16 10, 16 11, 16 11, 16 11, 16 12, 16 12, 16 12, 16 14, 16 14, 16 14, 16 15, 16 15, 16 15, 16 17, 16 20, 16 20, 16 22, 16 22, 16 23, 16 23, 16 23, 16 24, 16 24, 16 24, 16 25, 16 25, 16 25, 16 28, 16 28, 16 29, 16 30, 16 30, 16 31, 16 31, 16 32, 16 32, 16 33, 16 33, 16 35, 16 35, 16 36, 16 37, 16 37, 16 38, 16 39, 16 40, 16 41, 17 1, 17 1, 17 4, 17 4, 17 5, 17 5, 17 6, 17 6, 17 7, 17 8, 17 9, 17 10,

17 11, 17 12, 17 13, 17 14, 17 17, 17 17, 17 18, 17 18, 17 19, 18 1, 18 5, 18 7, 18 8, 18 10, 18 11, 18 12, 18 13, 18 13, 18 14, 19 1, 19 3, 19 3, 20 1, 20 1, 20 2, 20 2, 20 4, 20 5, 20 5, 20 9, 20 9, 20 9, 20 10, 20 12, 20 13, 20 14, 20 14, 20 15, 20 15, 20 15, 20 16, 20 16, 20 18, 20 18, 20 19, 20 19, 20 20, 20 21, 20 22, 20 22, 20 23, 20 24, 20 24, 20 25, 20 25, 20 26, 20 26, 20 26, 20 27, 20 29, 20 30, 20 31, 20 33, 20 33, 20 35, 20 37, 20 38, 20 38, 20 39, 20 39, 20 39, 20 41, 20 42, 20 42, 20 43, 20 44, 20 45, 20 46, 20 46, 20 46, 20 47, 20 48, 20 48, 20 49, 20 49, 20 50, 20 50, 20 52, 20 53, 21 1, 21 1, 21 2, 21 2, 21 3, 21 3, 21 4, 21 4, 21 5, 21 6, 21 7, 21 7, 21 7, 21 8, 21 9, 21 10, 21 11, 21 11, 21 12, 21 12, 21 14, 21 15, 21 15, 21 17, 21 19, 21 20, 21 20, 21 20, 21 21, 21 21, 21 22, 21 23, 21 23, 21 24, 21 26, 21 26, 21 27, 21 27, 21 27, 21 28, 21 28, 21 28, 21 29, 21 29, 21 29, 21 30, 21 30, 21 30, 21 31, 21 32, 21 32, 21 32, 21 33, 21 33, 21 33, 21 34, 21 34, 21 35, 21 36, 21 39, 21 39, 21 40, 21 41, 21 46, 21 47, 21 47, 21 48, 21 51, 21 52, 21 53, 21 53, 21 54, 21 54, 21 54, 21 55, 21 55, 21 55, 21 56, 21 56, 21 57, 21 58, 21 58, 21 58, 21 59, 21 59, 21 59, 21 60, 21 60, 21 60, 21 61, 21 61, 21 62, 21 62, 21 63, 21 64, 21 64, 21 66, 21 66, 21 67, 21 68, 21 68, 21 68, 21 68, 21 70, 21 70, 21 71, 21 71, 21 71, 21 71, 21 72, 21 73, 21 74, 21 75, 21 75, 21 77, 21 78, 21 78, 21 79, 21 80, 21 81, 21 81, 21 81, 21 82, 21 83, 21 84, 21 84, 21 85, 21 86, 22 1, 22 2, 22 3, 22 3, 22 4, 22 4, 22 5, 22 5, 22 7, 22 7, 22 8, 22 8, 22 9, 22 10, 22 11, 22 12, 22 12, 22 13, 22 13, 22 13, 22 14, 22 16, 22 16, 22 17, 22 20, 22 21, 22 21, 22 21, 22 22, 22 22, 22 23, 22 24, 22 25, 22 25, 22 26, 22 26, 22 28, 22 29, 22 30, 22 30, 22 32, 22 33, 22 34, 22 35, 22 35, 22 36, 22 37, 22 38, 22 39, 22 40, 22 40, 22 41, 22 42, 22 42, 22 42, 22 43, 23 1, 23 2, 23 2, 23 2, 23 2, 23 3, 23 4, 23 4, 23 4, 23 5, 23 5, 23 7, 23 8, 23 8, 23 9, 23 12, 23 13, 23 13, 23 14, 23 14, 23 16, 23 18, 23 18, 23 18, 23 19, 24 1, 24 1, 24 3, 24 4, 24 5, 24 6, 24 6, 24 7, 24 8, 24 8, 24 9, 24 10, 24 11, 24 11, 24 11, 24 12, 24 12, 25 1, 25 2, 25 2, 25 4, 25 5, 25 6, 25 6, 25 7, 25 9, 25 10, 25 10, 25 11, 25 12, 25 14, 25 14, 25 14, 25 15, 25 17, 25 18, 25 19, 25 20, 25 20, 25 20, 25 21, 25 23, 25 23, 25 25, 25 26, 25 27, 25 27, 25 28, 25 29, 25 32, 25 32, 25 33, 25 33, 25 33, 25 33, 25 34, 25 34, 25 34, 25 34, 25 35, 25 35, 25 35, 25 36, 25 36, 25 36, 25 39, 25 39, 25 40, 25 41, 25 41, 25 44, 25 46, 25 46, 25 47, 25 48, 25 48, 25 49, 25 50, 25 50, 25 55, 25 56, 25 56, 25 57, 25 58, 25 59, 25 59, 25 60, 25 61, 25 62, 25 62, 26 1, 26 1, 26 1, 26 3, 26 3, 26 3, 26 4, 26 5, 26 5, 26 5, 26 6, 26 6, 26 7, 26 8, 26 8, 26 10, 26 11, 26 11, 26 12, 26 12, 26 15, 26 16, 26 16, 26 17, 26 17, 26 19, 26 19, 26 20, 26 20, 26 22, 26 23, 26 23, 26 24, 26 26, 26 26, 26 27, 26 28, 26 29, 26 29, 26 30, 26 30, 26 32, 26 33, 26 33, 26 34, 26 34, 26 35, 26 35, 26 36, 26 36, 26 39, 26 39, 26 40, 26 41, 26 42, 26 42, 26 44, 26 44, 26 45, 26 45, 26 46, 26 46, 26 48, 26 49, 26 50, 26 52, 26 52, 26 52, 26 53, 26 54, 26 54, 26 54, 26 54, 26 57, 26 58, 26 58, 26 59, 26 61, 26 61, 26 61, 26 62, 26 63, 26 63, 26 63, 26 64, 26 66, 27 1, 27 1, 27 2, 27 5, 27 5, 27 6, 27 6, 27 6, 27 7, 27 8, 27 9, 27 9, 27 13, 27 13, 27 14, 27 15, 27 15, 27 16, 27 16, 27 17, 27 18, 27 18, 27 19, 27 19, 27 20, 27 21, 27 22, 27 23, 27 23, 28 1, 28 2, 28 2, 28 3, 28 4, 28 4, 28 5, 28 6, 28 6, 28 7, 28 7, 28 8, 28 9, 28 10, 28 10, 28 11, 28 11, 28 11, 28 12, 28 13, 28 13, 28 14, 28 14, 28 15, 28 15, 28 16, 28 16, 28 17, 28 17, 28 18, 28 19, 28 19, 28 20, 28 20, 28 20, 28 22, 28 22, 28 23, 29 1, 29 1, 29 1, 29 3, 29 5, 29 5, 29 5, 29 6, 29 6, 29 7, 29 7, 29 7, 29 8, 29 9, 29 9, 29 10, 29 11, 29 12, 29 14, 29 14, 29 15, 29 16, 29 17, 29 17, 29 17, 29 18, 29 18, 29 19, 29 19, 29 20, 29 20, 29 21, 29 22, 29 22, 29 22, 29 22, 29 23, 29 24, 29 24, 29 25, 29 26, 29 26, 29 26, 29 27, 29 27, 29 28, 29 28, 29 28, 29 28, 29 29, 29 30, 29 30, 29 31, 29 31, 29 33, 29 34, 29 34, 29 35, 29 35, 29 35, 29 36, 29 36, 29 37, 29 38, 29 38, 29 39, 29 39, 29 39, 29 40, 29 40, 29 40, 29 41, 29 41, 30 1, 30 1, 30 2, 30 2, 30 3, 30 4, 30 5, 30 6, 30 6, 30 6, 30 7, 30 9, 30 9, 30 11, 30 12, 30 13, 30 13, 30 13, 30 14, 30 16, 30 16, 30 18, 30 20, 30 20, 30 21, 30 22, 30 23, 30 24, 30 24, 30 25, 30 25, 30 26, 30 26, 30 26, 30 27, 30 27, 31 1, 31 1, 31 2, 31 3, 31 4, 31 4, 31 5, 31 5, 31 7, 31 7, 31 9, 31 10, 31 10, 31 11, 31 11, 31 12, 31 13, 31 14, 31 15, 31 15, 31 16, 31 16, 31 18, 31 19, 31 20, 31 21, 31 21, 31 22, 31 22, 31 22, 31 23, 31 24, 31 24, 31 25, 31 25, 31 25, 31 26, 31 26, 31 27, 31 28, 31 28, 31 29, 32 1, 32 2, 32 2, 32 3, 32 4, 32 4, 32 5, 32 6, 32 6, 32 9, 32 10, 32 11, 32 11, 32 11, 32 12, 32 12, 32 13, 32 13, 32 14, 32 14, 32 15, 32 15, 32 15, 32 16, 32 16, 32 17, 32 18, 32 18, 32 19, 32 19, 32 20, 32 21, 32 22, 32 24, 32 25, 32 25, 32 25, 32 26, 32 26, 32 27, 32 27, 32 27, 32 28, 32 28, 32 29, 32 30, 32 30, 32 30, 32 30, 32 31, 32 32, 32 33, 32 33, 32 33, 32 33, 32 34, 32 34, 32 35, 32 35, 32 36, 32 37, 32 37, 32 38, 32 38, 32 39, 32 40, 32 41, 32 41, 32 43, 32 44, 32 44, 32 45, 32 45, 32 46, 32 46, 32 47, 33 1, 33 1, 33 2, 33 2, 33 3, 33 4, 33 4, 33 5, 33 5, 33 6, 33 7, 33 8, 33 9, 33 9, 33 10, 33 10, 33 13, 33 13, 33 14, 33 14, 33 15, 33 15, 33 16, 33 16, 33 16, 33 17, 33 17, 33 18, 33 18, 33 18, 33 19, 33 19, 33 20, 33 20, 33 21, 33 22, 33 22, 33 23, 33 24, 33 24, 33 24, 33 26, 33 26, 33 26, 33 27, 33 28, 33 29, 33 30, 33 31, 33 32, 33 33, 33 34, 33 37, 33 39, 33 40, 33 41, 33 42, 33 42, 33 43, 33 46, 33 46, 33 47, 33 47, 33 48, 33 48, 33 49, 33 49, 33 50, 33 51, 33 51, 33 51, 33 52, 33 52, 33 53, 33 53, 33 54, 33 55, 33 55, 33 56, 33 56, 33 57, 33 57, 34 1, 34 1, 34 3, 34 4, 34 5, 34 5, 34 6, 34 6, 34 7, 34 8, 34 9, 34 10, 34 10, 34 12, 34 12, 34 13, 34 14, 34 15, 34 15, 34 16, 34 17, 34 18, 34 18, 34 19, 34 20, 34 21, 34 22, 34 22, 34 23, 34 24, 34 24, 34 25, 34 27, 34 27, 34 28, 34 29, 34 29, 34 31, 34 33, 34 33, 34 34, 34 35, 34 36, 34 37, 34 38, 34 38, 34 39, 34 40, 34 40, 34 41, 34 41, 34 42, 34 42, 34 42, 34 43, 34 43, 34 44, 34 45, 34 46, 34 46, 35 1, 35 1, 35 3, 35 4, 35 5, 35 7, 35 8, 35 8, 35 9, 35 10, 35 13, 35 13, 35 14, 35 16, 35 16, 35 18, 35 19, 35 21, 35 21, 35 22, 35 23, 35 23, 35 25, 35 25, 35 26, 35 28, 35 28, 35 30, 35 31, 35 32, 35 33, 35 33, 35 34, 35 35, 35 35, 35 36, 35 40, 35 40, 35 41, 35 42, 35 42, 35 43, 35 43, 35 44, 35 44, 36 1, 36 1, 36 1,

36 2, 36 2, 36 4, 36 6, 36 6, 36 6, 36 9, 36 13, 36 15, 36 18, 36 20, 36 22, 36 23, 36 24, 36 24, 36 25, 36 25, 36 26, 36 26, 36 26, 36 27, 36 28, 37 1, 37 2, 37 3, 37 3, 37 3, 37 4, 37 4, 37 5, 37 5, 37 6, 37 6, 37 7, 37 8, 37 9, 37 9, 37 10, 37 11, 37 11, 37 11, 37 12, 37 12, 37 13, 37 13, 37 13, 37 15, 37 16, 37 16, 37 16, 38 1, 38 1, 38 3, 38 4, 38 4, 38 5, 38 6, 38 7, 38 8, 38 9, 38 9, 38 10, 38 12, 38 12, 38 14, 38 14, 38 15, 38 16, 38 17, 38 17, 38 18, 38 19, 38 20, 38 21, 38 21, 38 22, 38 22, 38 23, 38 24, 38 25, 38 26, 38 26, 38 26, 38 26, 39 1, 39 1, 39 2, 39 2, 39 3, 39 3, 39 4, 39 5, 39 5, 39 6, 39 7, 39 8, 39 9, 39 9, 39 10, 39 10, 39 11, 39 11, 39 13, 39 13, 39 13, 40 1, 40 1, 40 2, 40 2, 40 3, 40 3, 40 4, 40 4, 40 6, 40 7, 40 9, 40 9, 40 11, 40 11, 40 11, 40 13, 40 14, 40 15, 40 15, 40 17, 40 17, 40 18, 40 22, 40 23, 40 23, 40 24, 40 24, 40 26, 40 26, 40 27, 40 29, 40 29, 40 30, 40 31, 40 32, 41 1, 41 1, 41 2, 41 2, 41 4, 41 4, 41 5, 41 6, 41 7, 41 8, 41 8, 41 10, 41 10, 41 11, 41 12, 41 13, 41 13, 41 15, 41 16, 41 16, 41 16, 41 17, 41 18, 41 19, 41 19, 41 20, 41 22, 41 23, 41 24, 41 24, 41 24, 41 25, 41 25, 41 26, 41 26, 41 27, 41 28, 41 29, 41 30, 42 1, 42 1, 42 3, 42 4, 42 5, 42 5, 42 6, 42 6, 42 7, 42 7, 42 8, 42 8, 42 9, 42 9, 42 10, 42 11, 42 11, 42 12, 42 13, 42 13, 42 14, 42 15, 42 16, 42 17, 42 18, 42 18, 42 19, 42 19, 42 20, 42 21, 42 21, 42 22, 42 23, 42 24, 42 24, 42 24, 42 25, 42 27, 42 27, 42 29, 43 1, 43 2, 43 2, 43 3, 43 3, 43 4, 43 4, 43 5, 43 7, 43 8, 43 9, 43 9, 43 9, 43 11, 43 11, 43 13, 43 14, 43 14, 43 16, 43 17, 43 19, 43 19, 43 20, 43 21, 43 21, 43 23, 43 24, 43 25, 43 29, 43 29, 43 30, 43 30, 43 32, 43 32, 43 34, 43 34, 43 34, 44 1, 44 1, 44 3, 44 3, 44 4, 44 4, 44 5, 44 5, 44 5, 44 7, 44 8, 44 8, 44 9, 44 10, 44 11, 44 11, 44 11, 44 12, 44 12, 44 13, 44 14, 44 14, 44 14, 44 15, 44 16, 44 16, 44 16, 44 18, 44 19, 44 19, 44 19, 44 20, 45 1, 45 2, 45 2, 45 4, 45 4, 45 6, 45 6, 45 7, 45 8, 45 8, 45 8, 45 9, 45 11, 45 11, 45 13, 45 14, 45 16, 45 16, 45 17, 45 17, 45 18, 46 1, 46 2, 46 2, 46 4, 46 4, 46 5, 46 5, 46 6, 46 7, 46 8, 46 9, 46 10, 46 11, 46 12, 46 13, 46 15, 46 15, 46 16, 46 17, 46 18, 46 19, 46 19, 46 20, 46 21, 46 22, 46 23, 46 23, 46 24, 46 25, 46 25, 46 26, 46 27, 46 28, 46 29, 46 30, 46 32, 46 32, 46 32, 46 33, 46 33, 46 33, 46 34, 46 35, 47 1, 47 1, 47 4, 47 5, 47 5, 47 5, 47 6, 47 6, 47 6, 47 7, 47 7, 47 7, 47 8, 47 9, 47 10, 47 11, 47 12, 47 13, 47 14, 47 16, 47 18, 47 18, 47 19, 47 20, 47 21, 47 22, 47 22, 47 23, 47 24, 47 26, 47 26, 47 27, 47 27, 47 27, 47 28, 47 29, 47 29, 47 31, 47 32, 47 33, 47 34, 47 34, 47 36, 47 36, 47 37, 47 38, 47 39, 47 39, 47 39, 47 40, 47 40, 48 1, 48 2, 48 2, 48 2, 48 3, 48 5, 48 8, 48 9, 48 10, 48 10, 48 12, 48 12, 48 13, 48 15, 48 16, 48 20, 48 20, 48 21, 48 22, 48 22, 48 22, 48 23, 48 24, 48 25, 48 27, 48 28, 48 28, 48 28, 48 29, 48 33, 48 36, 48 38, 49 1, 49 3, 49 4, 49 5, 49 6, 49 7, 49 7, 49 7, 49 8, 49 8, 49 9, 49 9, 49 11, 49 11, 49 12, 49 13, 49 13, 49 13, 49 15, 49 16, 49 17, 49 17, 49 18, 49 18, 49 19, 49 19, 49 20, 49 20, 49 21, 49 21, 49 22, 49 22, 49 23, 49 24, 49 26, 49 27, 49 29, 49 30, 49 31, 49 32, 49 32, 49 33, 49 34, 49 36, 49 37, 49 38, 49 39, 49 40, 49 41, 49 41, 49 41, 50 1, 50 2, 50 3, 50 4, 50 4, 50 5, 50 5, 50 6, 50 8, 50 10, 50 13, 50 16, 50 17, 50 18, 50 18, 50 19, 50 23, 50 24, 50 25, 50 27, 50 28, 50 29, 50 30, 50 32, 50 32, 50 33, 50 33, 50 34, 50 36, 50 37, 50 39, 51 1, 51 2, 51 3, 51 3, 51 4, 51 5, 51 5, 51 6, 51 6, 51 10, 51 11, 51 11, 51 12, 51 12, 51 12, 51 13, 51 13, 51 15, 51 15, 51 16, 51 16, 51 16, 51 17, 51 18, 51 19, 51 21, 51 22, 51 24, 51 25, 51 25, 51 26, 51 26, 51 28, 51 29, 51 29, 52 1, 52 1, 52 4, 52 5, 52 7, 52 8, 52 9, 52 9, 52 10, 52 11, 52 12, 52 12, 52 13, 52 13, 52 14, 52 14, 52 14, 52 16, 52 16, 52 18, 52 19, 52 20, 52 21, 52 22, 52 22, 52 23, 52 26, 52 27, 52 28, 52 29, 52 29, 52 29, 52 30, 52 31, 53 1, 53 2, 53 4, 53 5, 53 5, 53 5, 53 7, 53 7, 53 7, 53 8, 53 8, 53 9, 53 10, 53 10, 53 11, 53 13, 53 13, 53 14, 53 15, 53 17, 53 18, 53 20, 53 20, 53 21, 53 22, 53 22, 53 22, 53 24, 53 25, 53 26, 54 1, 54 1, 54 2, 54 3, 54 4, 54 5, 54 5, 54 7, 54 8, 54 9, 54 9, 54 10, 54 12, 54 13, 54 13, 55 3, 55 3, 55 4, 55 7, 55 8, 55 8, 55 9, 55 10, 55 11, 55 11, 55 12, 55 12, 55 13, 55 14, 55 15, 55 15, 55 16, 55 18, 55 18, 55 19, 55 20, 55 20, 55 20, 55 21, 55 21, 55 22, 55 23, 55 23, 55 24, 55 25, 55 26, 55 26, 55 26, 55 27, 56 1, 56 3, 56 4, 56 5, 56 5, 56 7, 56 10, 56 10, 56 11, 56 12, 56 14, 56 15, 56 16, 56 18, 56 19, 56 19, 56 20, 56 20, 56 21, 56 24, 56 24, 56 26, 56 26, 56 29, 56 31, 56 31, 56 32, 56 33, 56 34, 56 35, 56 37, 56 38, 56 38, 56 40, 56 40, 56 40, 56 41, 56 41, 56 42, 56 43, 56 44, 56 44, 56 46, 56 46, 56 47, 56 47, 56 48, 56 49, 56 50, 56 50, 56 52, 56 54, 56 55, 56 55, 57 1, 57 3, 57 3, 57 4, 57 4, 57 6, 57 8, 57 8, 57 9, 57 10, 57 10, 57 10, 57 11, 57 11, 57 12, 57 12, 57 13, 57 14, 57 14, 57 15, 57 15, 57 16, 57 16, 57 17, 57 19, 57 19, 57 21, 57 22, 57 23, 57 25, 57 26, 57 27, 57 29, 57 29, 57 29, 57 30, 57 31, 57 32, 57 32, 57 33, 57 34, 57 34, 57 35, 57 35, 57 36, 57 36, 57 37, 57 38, 57 38, 57 40, 57 40, 57 41, 57 42, 57 43, 57 44, 57 50, 57 50, 57 51, 57 51, 57 52, 57 53, 57 54, 57 55, 57 55, 57 56, 57 57, 57 57, 57 58, 57 60, 57 61, 58 1, 58 2, 58 3, 58 5, 58 7, 58 9, 58 10, 58 10, 58 11, 58 11, 58 12, 58 13, 58 14, 58 15, 58 17, 58 18, 58 19, 58 20, 58 20, 58 21, 58 21, 58 23, 58 24, 58 24, 58 26, 58 30, 58 31, 59 1, 59 2, 59 2, 59 3, 59 3, 59 5, 59 6, 59 6, 59 7, 59 8, 59 9, 59 10, 59 10, 59 11, 59 12, 59 13, 59 15, 59 16, 59 16, 59 16, 59 17, 59 19, 59 20, 59 21, 59 22, 59 22, 59 23, 59 23, 59 24, 59 25, 59 26, 59 26, 59 26, 59 27, 59 27, 59 28, 59 28, 59 28, 59 29, 59 30, 59 30, 59 31, 59 31, 59 32, 59 32, 59 33, 59 33, 59 34, 60 1, 60 1, 60 2, 60 2, 60 2, 60 3, 60 4, 60 5, 60 6, 60 6, 60 6, 60 7, 60 7, 60 8, 60 8, 60 9, 60 10, 60 10, 60 12, 60 12, 60 13, 60 14, 60 15, 60 16, 60 16, 60 17, 60 18, 60 19, 60 20, 60 20, 60 21, 60 21, 60 22, 60 23, 60 23, 60 24, 60 25, 60 26, 60 26, 60 27, 60 27, 60 28, 60 29, 60 30, 60 30, 60 30, 60 31, 60 31, 60 31, 60 32, 60 33, 60 33, 60 34, 60 34, 60 35, 60 36, 60 36, 60 37, 60 37, 60 38, 60 39, 60 39, 60 41, 60 41, 60 41, 60 42, 60 42, 60 42, 60 44, 60 44, 61 1, 61 2, 61 2, 61 3, 61 3, 61 4, 61 4, 61 5, 61 6, 61 7, 61 8, 61 9, 61 9, 61 10, 61 12, 61 13, 61 14, 61 14, 61 16, 61 17, 61 18, 61 22, 61 24, 61 25, 61 26, 61 27, 61 27, 61 29, 61 30, 61 31, 61 32, 61 33, 61 33, 61 34, 61 34, 61 35, 61 35, 61 36, 61 37, 61 38, 61 42, 61 42, 61 43, 61 44, 61 45, 61 45, 61 45, 61

46. 61 47. 61 47. 62 3. 62 3. 62 5. 62 6. 62 7. 62 7. 62 7. 62 8. 62 8. 62 9. 62 10. 62 10. 62 12. 62 12. 62 13. 62 13. 62 13. 62 14. 63 1. 63 2. 63 3. 63 4. 63 4. 63 5. 63 6. 63 6. 63 9. 63 10. 63 10. 63 12. 63 13. 63 13. 63 13. 63 14. 63 14. 63 15. 63 16. 63 17. 63 18. 63 18. 63 20. 63 20. 63 20. 63 21. 63 22. 63 22. 63 23. 63 23. 63 24. 63 25. 63 25. 63 25. 63 26. 63 27. 63 28. 63 29. 63 29. 63 30. 63 30. 63 31. 63 34. 63 35. 63 35. 63 36. 63 36. 63 37. 63 37. 63 38. 63 38. 63 39. 63 40. 63 40. 63 40. 63 41. 63 41. 63 41. 63 42. 63 42. 63 44. 63 44. 63 45. 63 46. 63 46. 63 46. 63 46. 63 47. 63 48. 63 48. 64 1. 64 2. 64 3. 64 3. 64 4. 64 4. 64 5. 64 5. 64 6. 64 6. 64 7. 64 7. 64 9. 64 9. 64 9. 64 10. 64 11. 64 11. 64 12. 64 12. 64 13. 64 14. 64 16. 64 17. 64 18. 64 18. 64 18. 64 19. 64 20. 64 20. 64 21. 64 22. 64 22. 64 23. 64 24. 64 26. 64 27. 64 27. 64 27. 64 28. 64 28. 64 29. 64 30. 65 1. 65 1. 65 2. 65 2. 65 3. 65 5. 65 6. 65 7. 65 7. 65 8. 65 8. 65 9. 65 10. 65 10. 65 11. 65 11. 65 12. 65 13. 65 13. 65 13. 65 14. 65 14. 65 15. 65 16. 65 16. 65 17. 65 18. 65 19. 65 19. 66 2. 66 3. 66 4. 66 4. 66 5. 66 6. 66 7. 66 7. 66 10. 66 11. 66 12. 66 13. 66 14. 66 15. 66 16. 66 16. 66 16. 66 17. 66 18. 66 18. 66 20. 67 1. 67 2. 67 2. 67 3. 67 4. 67 5. 67 6. 67 7. 67 7. 67 7. 67 7. 67 8. 67 8. 67 10. 67 10. 67 11. 67 12. 67 12. 67 12. 67 12. 67 13. 67 13. 67 14. 67 14. 67 15. 67 15. 67 16. 67 16. 67 16. 67 17. 67 17. 67 18. 67 19. 67 19. 67 20. 67 21. 67 21. 67 21. 67 22. 67 22. 67 23. 68 1. 68 2. 68 2. 68 3. 68 5. 68 5. 68 6. 68 8. 68 8. 68 9. 68 9. 68 11. 68 12. 68 12. 68 12. 68 13. 68 13. 68 15. 68 15. 68 16. 68 19. 68 20. 68 21. 68 24. 68 25. 68 25. 68 28. 68 30. 68 31. 68 32. 68 33. 68 33. 69 1. 69 2. 69 3. 69 4. 69 5. 69 5. 69 5. 69 6. 69 7. 69 8. 69 8. 69 10. 69 11. 69 11. 69 12. 69 12. 69 13. 69 14. 69 14. 69 14. 69 15. 69 15. 69 17. 69 19. 69 20. 69 20. 69 22. 69 22. 69 23. 69 24. 69 24. 69 24. 69 24. 69 25. 69 26. 69 26. 69 27. 69 27. 69 28. 69 29. 69 29. 69 30. 69 30. 69 31. 69 31. 69 32. 69 32. 69 34. 69 35. 69 36. 69 38. 69 39. 69 42. 69 44. 69 44. 69 46. 69 49. 69 53. 69 54. 69 54. 69 56. 69 56. 69 57. 69 57. 69 58. 69 58. 69 59. 70 1. 70 1. 70 3. 70 4. 70 4. 70 5. 70 5. 70 6. 70 7. 70 7. 70 9. 70 9. 70 10. 70 11. 70 11. 70 12. 70 12. 70 12. 70 12. 70 13. 70 14. 70 14. 70 15. 70 15. 70 15. 70 16. 70 16. 70 17. 70 17. 70 17. 70 18. 70 19. 70 19. 70 20. 70 20. 71 1. 71 3. 71 4. 71 5. 71 6. 71 7. 71 7. 71 9. 71 9. 71 10. 71 10. 71 11. 71 11. 71 12. 71 12. 71 13. 71 13. 71 14. 71 14. 71 14. 71 15. 71 15. 71 16. 71 17. 71 18. 71 19. 71 21. 71 21. 71 23. 71 24. 71 24. 71 24. 71 24. 71 25. 71 28. 71 29. 71 29. 71 30. 71 31. 71 32. 71 33. 71 34. 72 1. 72 3. 72 3. 72 3. 72 3. 72 3. 72 4. 72 5. 72 6. 72 6. 72 6. 72 6. 72 6. 72 7. 72 7. 72 7. 72 7. 72 8. 72 8. 72 9. 72 10. 72 10. 72 11. 72 11. 72 12. 72 13. 72 13. 72 14. 72 15. 72 15. 72 17. 72 18. 72 19. 72 21. 72 22. 72 23. 72 23. 72 23. 72 24. 72 25. 73 1. 73 1. 73 2. 73 2. 73 4. 73 4. 73 5. 73 6. 73 6. 73 7. 73 7. 73 8. 73 9. 73 9. 73 11. 73 12. 73 12. 73 12. 73 13. 73 13. 73 14. 73 14. 73 15. 73 16. 73 17. 73 18. 73 18. 73 19. 73 19. 73 20. 73 21. 73 22. 73 22. 73 23. 73 23. 73 25. 73 25. 73 25. 73 26. 73 26. 73 27. 73 28. 73 29. 73 30. 73 31. 73 31. 73 32. 73 33. 73 34. 74 1. 74 1. 74 3. 74 3. 74 4. 74 6. 74 6. 74 7. 74 8. 74 9. 74 11. 74 12. 74 12. 74 13. 74 13. 74 14. 74 14. 74 15. 74 15. 74 16. 74 17. 74 17. 74 19. 74 21. 74 24. 74 25. 75 1. 75 4. 75 4. 75 5. 75 6. 75 6. 75 8. 75 8. 75 8. 75 9. 75 10. 75 10. 75 11. 75 12. 75 12. 75 13. 75 16. 75 16. 75 19. 75 21. 76 1. 76 2. 76 3. 76 3. 76 4. 76 4. 76 5. 76 5. 76 5. 76 7. 76 8. 76 8. 76 9. 76 9. 76 10. 76 11. 76 12. 76 15. 76 16. 76 18. 76 18. 76 18. 76 19. 76 20. 76 20. 76 21. 76 21. 76 23. 76 23. 76 24. 76 25. 76 26. 76 26. 76 26. 76 27. 76 27. 76 28. 77 1. 77 1. 77 4. 77 4. 77 6. 77 6. 77 6. 77 7. 77 8. 77 8. 77 9. 77 10. 77 11. 77 11. 77 12. 77 13. 77 14. 77 16. 77 17. 77 18. 77 19. 77 19. 77 20. 77 20. 78 1. 78 3. 78 3. 78 4. 78 4. 78 5. 78 8. 78 8. 78 9. 78 9. 78 10. 78 12. 78 12. 78 12. 78 13. 78 14. 78 15. 78 16. 78 17. 78 18. 78 18. 78 18. 78 18. 78 18. 78 20. 78 22. 78 22. 78 23. 78 24. 78 25. 78 26. 78 26. 78 26. 78 27. 78 27. 78 28. 78 28. 78 29. 78 29. 78 30. 78 31. 78 32. 78 33. 78 33. 78 33. 78 34. 78 34. 78 35. 78 36. 78 36. 78 37. 78 38. 78 39. 78 40. 78 40. 78 41. 78 41. 78 43. 78 43. 78 44. 78 46. 78 48. 78 48. 78 49. 78 50. 78 50. 78 51. 78 51. 78 53. 78 53. 78 53. 79 1. 79 3. 79 5. 79 7. 79 10. 79 11. 79 12. 79 13. 79 14. 79 15. 79 16. 79 17. 79 19. 79 19. 79 21. 79 21. 79 21. 79 22. 79 22. 79 23. 79 24. 79 25. 79 25. 79 25. 79 27. 79 28. 79 28. 79 29. 79 30. 79 32. 79 32. 79 32. 80 1. 80 4. 80 4. 80 7. 80 7. 80 8. 80 9. 80 10. 80 11. 80 12. 80 15. 80 16. 80 17. 80 18. 80 19. 80 21. 80 21. 80 24. 80 24. 80 26. 81 2. 81 2. 81 3. 81 4. 81 7. 81 8. 81 8. 81 10. 81 11. 81 11. 81 13. 81 14. 81 15. 81 17. 81 17. 81 20. 81 22. 81 25. 81 25. 82 1. 82 2. 82 4. 82 6. 82 7. 82 9. 82 9. 82 10. 82 10. 82 11. 82 12. 82 12. 82 13. 82 14. 82 15. 82 15. 82 16. 82 17. 82 17. 82 18. 82 23. 82 26. 82 27. 82 27. 82 29. 83 2. 83 3. 83 4. 83 5. 83 5. 83 6. 83 7. 83 7. 83 8. 83 9. 83 12. 83 13. 83 14. 83 15. 83 16. 83 17. 83 17. 84 1. 84 2. 84 2. 84 2. 84 4. 84 5. 84 5. 84 6. 84 7. 84 8. 84 9. 84 10. 84 11. 84 12. 84 12. 84 14. 84 15. 84 16. 84 16. 84 17. 84 18. 84 18. 84 19. 84 20. 84 21. 84 22. 84 23. 84 24. 84 26. 84 27. 84 29. 84 31. 84 31. 84 33. 84 33. 84 35. 84 35. 84 36. 84 37. 85 2. 85 2. 85 3. 85 5. 85 5. 85 6. 85 7. 85 7. 85 7. 85 9. 85 10. 85 12. 85 12. 85 13. 85 14. 85 15. 85 17. 85 18. 85 19. 85 20. 85 21. 85 21. 86 1. 86 2. 86 3. 86 4. 86 4. 86 4. 86 5. 86 6. 86 7. 86 9. 86 10. 86 14. 86 14. 86 14. 86 17. 87 1. 87 2. 87 3. 87 3. 87 3. 87 5. 87 5. 87 6. 87 8. 87 9. 87 9. 87 10. 87 11. 87 12. 87 12. 87 12. 87 12. 87 13. 87 13. 87 14. 87 14. 87 15. 87 17. 87 18. 87 19. 87 20. 87 21. 87 21. 87 22. 87 22. 87 22. 87 24. 87 24. 87 25. 87 25. 87 26. 87 26. 87 27. 87 28. 87 29. 87 29. 88 1. 88 1. 88 2. 88 4. 88 5. 88 6. 88 6. 88 7. 88 7. 88 8. 88 8. 88 10. 89 1. 89 1. 89 2. 89 2. 89 3. 89 3. 89 4. 89 5. 89 6. 89 7. 89 7. 89 7. 89 8. 89 8. 89 9. 89 9. 89 10. 89 10. 89 10. 89 11. 89 11. 89 12. 89 12. 89 13. 89 15. 89 15. 89 17. 89 18. 89 19. 89 20. 90 1. 90 1. 90 2. 90 2. 90 3. 90 4. 90 4. 90 5. 90 5. 90 6. 90 6. 90 7. 90 7. 90 8. 90 9. 90 11. 90 13. 90 13. 90 14. 90 14. 90 15. 90 16. 90 17. 90 18. 90 18. 91 1. 91 2. 91 2. 91 3. 91 3. 91 3. 91 4. 91 5. 91 6. 91 6. 91 11. 91 11. 91 12. 91 13. 91 14. 91 14. 91 15. 91 16. 91 17. 91 17. 91 18. 91 19. 91 20. 91 22. 91 22. 91 23. 91 24. 91 27. 91

28, 92 1, 92 1, 92 2, 92 3, 92 4, 92 5, 92 6, 92 6, 92 6, 92 7, 92 9, 92 9, 92 12, 92 12, 92 12, 92 13, 92 13, 92 14, 92 15, 92 16, 92 16, 92 17, 92 18, 92 19, 92 19, 93 1, 93 2, 93 3, 93 3, 93 4, 93 6, 93 6, 93 7, 93 9, 93 9, 93 10, 93 10, 93 11, 93 11, 93 13, 93 14, 93 15, 93 16, 93 17, 93 18, 93 21, 93 22, 93 23, 93 23, 93 25, 93 25, 93 26, 93 27, 93 28, 93 29, 94 1, 94 2, 94 3, 94 4, 94 5, 94 6, 94 7, 94 7, 94 8, 94 10, 94 10, 94 11, 94 12, 94 13, 94 15, 94 15, 94 16, 94 18, 94 19, 95 1, 95 2, 95 3, 95 5, 95 7, 95 8, 95 8, 95 9, 95 10, 95 11, 95 12, 95 15, 95 16, 95 19, 95 19, 95 20, 95 21, 95 21, 95 22, 95 22, 95 24, 95 24, 95 25, 96 1, 96 1, 96 1, 96 2, 96 3, 96 4, 96 5, 96 5, 96 6, 96 7, 96 8, 96 9, 96 9, 96 10, 96 11, 96 11, 96 12, 96 15, 96 15, 96 16, 96 18, 96 18, 96 19, 97 1, 97 1, 97 2, 97 4, 97 5, 97 6, 97 8, 97 10, 97 10, 97 11, 97 12, 97 14, 97 15, 97 16, 97 17, 97 18, 97 19, 97 20, 97 20, 97 21, 97 22, 97 24, 97 26, 97 26, 97 26, 97 27, 97 28, 97 28, 97 29, 97 31, 97 31, 97 31, 97 32, 97 32, 97 33, 97 33, 98 1, 98 1, 98 2, 98 2, 98 3, 98 4, 98 5, 98 6, 98 8, 98 6, 98 10, 98 10, 98 10, 98 11, 98 12, 98 13, 98 14, 98 14, 99 1, 99 1, 99 3, 99 3, 99 3, 99 3, 99 4, 99 9, 99 10, 99 11, 99 13, 99 13, 99 14, 99 15, 99 15, 99 16, 99 17, 99 20, 99 20, 99 21, 99 23, 99 23, 99 24, 99 25, 99 26, 99 26, 100 1, 100 2, 100 2, 100 2, 100 3, 100 4, 100 5, 100 5, 100 6, 100 7, 100 7, 100 9, 100 9, 100 10, 100 11, 100 11, 100 12, 100 13, 100 14, 100 14, 100 15, 100 16, 100 16, 100 17, 100 20, 100 21, 100 22, 101 1, 101 4, 101 4, 101 5, 101 5, 101 6, 101 7, 101 8, 101 9, 101 9, 101 10, 101 10, 101 11, 101 11, 101 12, 102 1, 102 2, 102 2, 102 3, 102 4, 102 5, 102 5, 102 6, 102 6, 102 7, 102 7, 102 8, 102 9, 102 13, 102 13, 102 14, 102 14, 102 16, 102 17, 102 18, 102 18, 102 20, 102 20, 102 22, 102 24, 102 25, 102 26, 102 26, 102 27, 102 27, 103 1, 103 1, 103 2, 103 2, 103 3, 103 4, 103 4, 103 4, 103 4, 103 5, 103 5, 103 7, 103 8, 103 8, 103 9, 103 10, 103 10, 103 11, 103 11, 103 12, 103 12, 103 13, 103 14, 103 14, 103 15, 104 1, 104 1, 104 2, 104 4, 104 5, 104 6, 104 7, 104 7, 104 8, 104 9, 104 9, 104 10, 104 12, 104 15, 104 15, 104 18, 104 19, 104 19, 104 20, 104 21, 105 1, 105 3, 105 4, 105 5, 105 6, 105 6, 105 7, 105 10, 105 10, 105 11, 105 11, 105 13, 105 15, 105 16, 105 17, 105 18, 105 19, 105 20, 105 21, 105 25, 105 27, 105 28, 105 29, 105 30, 105 30, 105 30, 105 30, 105 31, 105 31, 105 33, 105 34, 106 1, 106 1, 106 2, 106 2, 106 3, 106 4, 106 4, 106 5, 106 5, 106 7, 106 8, 106 8, 106 8, 106 9, 106 9, 106 9, 106 10, 106 11, 106 11, 106 12, 106 12, 106 13, 106 14, 106 14, 106 15, 106 15, 106 16, 106 17, 106 21, 106 22, 107 1, 107 2, 107 3, 107 4, 107 4, 107 4, 107 4, 107 5, 107 6, 107 8, 107 8, 107 9, 107 9, 107 10, 107 11, 107 11, 107 11, 107 11, 107 13, 107 13, 107 14, 108 1, 108 2, 108 4, 108 4, 108 5, 108 5, 108 6, 108 7, 108 8, 108 11, 108 12, 108 13, 108 14, 108 15, 108 17, 108 18, 108 19, 108 19, 108 20, 108 20, 108 21, 108 22, 108 22, 108 22, 108 23, 108 23, 108 24, 108 24, 108 25, 108 26, 108 27, 108 28, 108 29, 108 32, 108 35, 108 37, 108 40, 108 41, 108 41, 109 1, 109 1, 109 1, 109 2, 109 2, 109 3, 109 4, 109 5, 109 5, 109 6, 109 7, 109 8, 109 8, 109 9, 109 9, 109 11, 109 12, 109 12, 109 13, 109 13, 109 15, 109 16, 109 16, 109 16, 109 17, 109 18, 109 19, 109 19, 110 1, 110 2, 110 3, 110 4, 110 4, 110 5, 110 6, 110 6, 110 8, 110 8, 110 8, 110 8, 110 9, 110 9, 110 10, 110 11, 110 11, 110 11, 110 13, 110 13, 110 15, 110 16, 110 17, 110 17, 110 19, 110 20, 111 1, 111 1, 111 1, 111 2, 111 2, 111 2, 111 3, 111 4, 111 5, 111 6, 111 6, 111 7, 111 8, 111 8, 111 9, 111 10, 111 11, 111 12, 111 13, 111 13, 112 1, 112 1, 112 2, 112 3, 112 4, 112 6, 112 7, 112 8, 112 8, 112 8, 112 9, 112 11, 112 14, 112 15, 112 17, 112 18, 112 18, 112 20, 112 20, 112 22, 112 22, 112 23, 112 24, 112 25, 112 26, 112 27, 112 27, 112 29, 113 1, 113 2, 113 3, 113 4, 113 4, 113 4, 113 5, 113 6, 113 6, 113 7, 113 7, 113 7, 113 8, 113 8, 113 9, 113 10, 113 11, 113 11, 113 12, 113 13, 113 13, 113 14, 113 16, 113 16, 113 16, 113 17, 113 17, 113 18, 113 20, 113 20, 113 20, 114 1, 114 2, 114 3, 114 3, 114 3, 114 3, 114 4, 114 5, 114 6, 114 7, 114 9, 114 11, 114 12, 114 13, 114 13, 114 13, 114 14, 114 16, 114 16, 114 16, 114 18, 114 18, 115 1, 115 1, 115 2, 115 2, 115 3, 115 3, 115 3, 115 4, 115 6, 115 7, 115 7, 115 9, 115 11, 115 12, 115 13, 116 1, 116 2, 116 2, 116 3, 116 3, 116 3, 116 4, 116 5, 116 5, 116 8, 116 9, 116 9, 116 11, 116 11, 116 12, 116 13, 116 14, 117 1, 117 2, 117 3, 117 4, 117 4, 117 5, 117 5, 117 6, 117 7, 117 9, 117 10, 117 10, 117 11, 117 12, 117 13, 117 15, 117 16, 117 17, 117 18, 117 18, 117 19, 117 19, 117 19, 117 20, 117 20, 117 21, 118 1, 118 1, 118 1, 118 3, 118 3, 118 4, 118 5, 118 6, 118 7, 118 7, 118 8, 118 13, 119 1, 119 2, 119 2, 119 2, 119 3, 119 3, 119 4, 119 4, 119 5, 119 5, 119 5, 119 6, 119 7, 119 8, 119 8, 119 8, 119 9, 119 9, 119 9, 119 9, 119 10, 119 11, 119 11, 119 11, 119 11, 119 12, 119 12, 119 13, 119 13, 119 13, 119 14, 119 15, 119 16, 119 16, 120 1, 120 2, 120 4, 120 4, 120 4, 120 5, 120 7, 120 9, 120 9, 120 10, 120 10, 120 11, 120 11, 120 11, 120 12, 120 12, 120 14, 120 15, 120 16, 120 16, 120 16, 120 17, 120 17, 120 17, 120 18, 120 19, 120 20, 120 21, 120 22, 120 23, 120 24, 120 25, 120 26, 120 27, 121 1, 121 2, 121 2, 121 3, 121 3, 121 4, 121 4, 121 6, 121 7, 121 8, 121 10, 121 10, 121 12, 121 12, 121 13, 121 13, 121 13, 121 13, 121 14, 121 15, 121 15, 121 16, 121 17, 121 18, 121 19, 121 20, 121 20, 121 20, 121 22, 121 23, 121 24, 121 24, 121 26, 121 27, 122 1, 122 1, 122 2, 122 3, 122 4, 122 5, 122 6, 122 6, 122 7, 122 8, 122 8, 122 10, 122 10, 122 10, 122 11, 122 12, 122 12, 122 13, 122 14, 122 15, 122 16, 122 18, 122 19, 123 1, 123 2, 123 2, 123 3, 123 4, 123 4, 123 5, 123 6, 123 7, 123 8, 123 9, 123 10, 123 11, 123 11, 124 1, 124 3, 124 6, 124 6, 124 7, 124 9, 124 10, 124 10, 125 1, 125 2, 125 3, 125 3, 125 4, 125 5, 125 6, 125 6, 125 8, 125 8, 125 8, 125 9, 125 10, 125 10, 125 10, 125 10, 125 11, 125 11, 125 12, 125 13, 125 13, 125 14, 125 14, 126 1, 126 1, 126 2, 126 2, 126 3, 126 3, 126 3, 126 4, 126 5, 126 5, 126 6, 126 8, 126 9, 126 9, 126 10, 126 10, 126 12, 126 12, 126 13, 126 14, 127 1, 127 1, 127 2, 127 2, 127 2, 127 3, 127 4, 127 4, 127 5, 127 6, 127 7, 127 8, 127 9, 127 9, 127 12, 127 13, 127 13, 127 14, 127 15, 127 15, 127 17, 128 1, 128 1, 128 4, 128 4, 128 6, 128 7, 128 7, 128 8, 128 8, 128 9, 128 10, 128 10, 128 15,

128 15, 128 16, 128 16, 128 17, 128 18, 128 19, 128 22, 129 1, 129 1, 129 2, 129 2, 129 2, 129 3, 129 5, 129 6, 129 6, 129 7, 129 8, 129 10, 129 10, 129 13, 129 14, 129 15, 129 16, 130 1, 130 2, 130 2, 130 4, 130 5, 130 5, 130 5, 130 6, 130 12, 130 12, 130 14, 130 15, 130 15, 130 17, 130 18, 130 19, 130 19, 130 19, 130 19, 130 19, 130 20, 130 20, 130 20, 130 21, 130 22, 131 1, 131 3, 131 3, 131 4, 131 4, 131 5, 131 6, 131 7, 131 7, 131 8, 131 9, 131 10, 131 11, 131 11, 131 12, 131 14, 132 1, 132 1, 132 2, 132 3, 132 3, 132 4, 132 5, 132 5, 132 6, 132 8, 132 9, 132 9, 132 10, 132 10, 132 11, 132 11, 132 11, 132 12, 133 1, 133 1, 133 1, 133 2, 133 3, 133 4, 133 4, 133 5, 133 5, 133 6, 133 6, 133 7, 133 7, 133 9, 133 9, 133 10, 133 11, 133 11, 133 12, 133 13, 133 14, 133 14, 133 14, 133 16, 133 17, 133 19, 133 20, 133 22, 133 22, 133 23, 133 23, 133 24, 133 25, 133 25, 133 27, 133 28, 133 28, 133 29, 133 29, 133 31, 134 1, 134 1, 134 2, 134 3, 134 3, 134 3, 134 4, 134 5, 134 6, 134 6, 134 7, 134 7, 134 8, 134 8, 134 9, 134 10, 134 11, 134 12, 134 13, 134 13, 134 14, 134 15, 134 15, 134 15, 134 19, 135 1, 135 2, 135 2, 135 3, 135 4, 135 5, 135 6, 135 7, 135 8, 135 9, 135 10, 135 10, 135 11, 135 11, 135 11, 135 13, 135 13, 135 14, 135 16, 135 17, 135 18, 135 19, 135 20, 136 1, 136 1, 136 1, 136 2, 136 2, 136 3, 136 3, 136 4, 136 4, 136 4, 136 5, 136 6, 136 6, 136 7, 136 7, 136 7, 136 9, 136 12, 136 12, 136 14, 136 15, 136 16, 136 16, 136 17, 136 18, 136 19, 136 22, 136 23, 136 24, 136 25, 136 25, 137 1, 137 1, 137 2, 137 3, 137 4, 137 5, 137 6, 137 7, 137 7, 137 10, 137 11, 137 12, 137 12, 137 12, 137 12, 137 13, 137 13, 137 14, 137 14, 137 15, 137 17, 137 18, 137 20, 137 20, 137 22, 137 22, 137 23, 137 24, 137 24, 137 25, 137 26, 137 26, 137 26, 137 27, 138 1, 138 3, 138 4, 138 6, 138 6, 138 7, 138 9, 138 10, 138 10, 138 11, 138 11, 138 13, 138 13, 138 14, 138 15, 138 16, 138 16, 138 17, 138 18, 138 18, 138 19, 138 19, 138 20, 138 21, 138 22, 138 22, 138 24, 138 24, 138 26, 138 26, 138 29, 138 29, 138 30, 138 32, 138 32, 139 1, 139 1, 139 2, 139 2, 139 4, 139 4, 139 5, 139 9, 139 9, 139 10, 139 11, 139 12, 139 13, 139 15, 139 15, 139 16, 139 17, 139 17, 140 1, 140 3, 140 4, 140 4, 140 5, 140 7, 140 7, 140 8, 140 8, 140 8, 140 9, 140 9, 140 9, 140 10, 140 11, 140 11, 140 12, 140 14, 140 15, 140 15, 140 17, 140 19, 141 1, 141 1, 141 2, 141 3, 141 3, 141 3, 141 4, 141 6, 141 8, 141 9, 141 10, 141 11, 141 11, 141 12, 141 12, 141 13, 141 14, 141 15, 141 15, 141 16, 142 1, 142 2, 142 2, 142 6, 142 7, 142 9, 143 1, 143 1, 143 3, 143 4, 143 4, 143 6, 143 6, 143 7, 143 8, 143 9, 143 10, 143 11, 143 12, 143 12, 143 14, 143 15, 143 15, 143 16, 143 16, 144 1, 144 1, 144 2, 144 3, 144 3, 144 3, 144 5, 144 7, 144 8, 144 8, 144 9, 144 10, 144 11, 145 1, 145 1, 145 2, 145 3, 145 3, 145 4, 145 5, 145 6, 145 6, 145 7, 145 9, 145 10, 145 12, 146 1, 146 2, 146 3, 146 3, 146 5, 146 5, 146 6, 146 6, 146 8, 146 10, 146 11, 146 11, 146 12, 146 13, 146 13, 146 13, 146 14, 146 16, 146 16, 146 17, 146 19, 146 20, 146 22, 146 23, 146 24, 146 25, 146 26, 146 28, 146 30, 146 30, 146 31, 146 31, 146 32, 146 32, 146 34, 146 35, 146 37, 146 38, 146 39, 146 41, 146 43, 146 43, 146 44, 146 44, 146 44, 146 45, 146 46, 146 48, 146 49, 146 49, 146 50, 147 5, 147 5, 147 7, 147 10, 147 10, 147 11, 147 11, 147 13, 147 14, 147 14, 147 15, 147 16, 147 19, 147 20, 147 21, 147 21, 147 22, 147 23, 147 23, 147 23, 147 24, 147 25, 147 25, 147 25, 147 26, 147 27, 147 27, 147 28, 147 29, 147 29, 147 30, 147 31, 148 1, 148 1, 148 1, 148 2, 148 3, 148 3, 148 5, 148 6, 148 8, 148 9, 148 10, 148 10, 148 11, 148 11, 148 12, 148 13, 149 1, 149 1, 149 2, 149 3, 149 4, 149 4, 149 4, 149 4, 149 5, 149 5, 149 5, 149 6, 149 7, 149 8, 149 8, 149 11, 149 13, 149 14, 149 15, 149 15, 149 16, 149 18, 149 19, 149 20, 149 21, 149 23, 149 24, 149 24, 149 25, 150 1, 150 2, 150 5, 150 6, 150 8, 150 9, 150 10, 150 10, 150 12, 150 13, 150 14, 150 15, 150 15, 150 16, 150 19, 150 19, 150 20, 151 1, 151 1, 151 3, 151 3, 151 4, 151 4, 151 5, 151 5, 151 8, 151 9, 151 9, 151 10, 151 10, 151 11, 151 12, 151 13, 151 15, 151 18, 151 19, 151 19, 151 20, 151 20, 151 21, 152 1, 152 2, 152 2, 152 3, 152 3, 152 5, 152 7, 152 7, 152 8, 152 8, 152 9, 152 10, 152 11, 152 11, 152 12, 153 1, 153 1, 153 4, 153 4, 153 5, 153 5, 153 6, 153 6, 153 7, 153 8, 153 9, 153 9, 153 10, 153 10, 153 10, 153 10, 153 11, 153 12, 153 13, 153 13, 153 14, 153 15, 153 15, 153 17, 153 17, 153 18, 153 19, 153 19, 153 20, 153 20, 154 1, 154 2, 154 3, 154 4, 154 4, 154 5, 154 5, 154 6, 154 6, 154 7, 154 7, 154 8, 154 9, 154 10, 154 11, 154 11, 154 12, 154 13, 154 12, 154 13, 154 14, 155 1, 155 1, 155 2, 155 2, 155 3, 155 4, 155 4, 155 6, 155 6, 155 9, 155 10, 155 11, 155 13, 155 13, 155 13, 155 13, 155 14, 155 16, 155 17, 155 17, 155 18, 155 19, 155 19, 155 21, 155 21, 155 22, 155 23, 155 23, 156 1, 156 2, 156 3, 156 3, 156 3, 156 3, 156 4, 156 5, 156 5, 156 5, 156 6, 156 8, 156 8, 156 10, 156 11, 156 11, 156 12, 156 13, 156 13, 156 15, 156 15, 156 16, 156 17, 156 18, 156 19, 156 20, 156 20, 156 20, 156 21, 156 22, 156 23, 156 23, 157 2, 157 3, 157 3, 157 3, 157 4, 157 4, 157 5, 157 5, 157 6, 157 7, 157 7, 157 7, 157 8, 157 8, 157 8, 157 9, 157 9, 157 9, 157 10, 157 10, 157 10, 157 11, 157 11, 157 12, 157 14, 157 16, 157 17, 157 17, 157 18, 157 18, 157 19, 157 20, 158 1, 158 1, 158 1, 158 2, 158 4, 158 4, 158 5, 158 6, 158 7, 158 8, 158 9, 158 9, 158 12, 158 13, 158 13, 158 14, 158 14, 158 15, 158 15, 158 16, 158 17, 158 18, 158 19, 158 19, 159 1, 159 1, 159 2, 159 3, 159 3, 159 4, 159 4, 159 5, 159 5, 159 6, 159 6, 159 8, 159 10, 159 11, 159 11, 159 12, 159 13, 159 14, 159 15, 159 16, 159 17, 160 1, 160 1, 160 2, 160 2, 160 3, 160 4, 160 5, 160 6, 160 7, 160 8, 160 9, 160 11, 160 12, 160 13, 160 13, 160 13, 160 14, 160 15, 160 15, 160 16, 160 16, 160 18, 160 19, 161 1, 161 1, 161 1, 161 3, 161 3, 161 4, 161 4, 161 5, 161 6, 161 6, 161 6, 161 7, 161 7, 161 9, 161 10, 161 13, 161 15, 161 17, 161 18, 161 18, 161 21, 162 1, 162 1, 162 2, 162 3, 162 4, 162 6, 162 7, 162 8, 162 9, 162 9, 162 11, 162 11, 162 12, 163 1, 163 3, 163 4, 163 4, 163 6, 163 6, 163 8, 163 8, 163 9, 163 10, 163 10, 163 10, 163 11, 163 11, 163 12, 163 12, 163 12, 164 1, 164 1, 164 2, 164 2, 164 3, 164 4, 164 5, 164 5, 164 6, 164 7, 164 7, 164 8, 164 8, 164 9, 164 10, 164 11, 164 11, 164 12, 164 12, 164 13, 164 14, 164 14, 164 15, 164 16, 164 17, 164 17,

164 18, 164 18, 164 18, 164 19, 164 21, 164 22, 165 1, 165 1, 165 1, 165 2, 165 3, 165 3, 165 7, 165 8, 165 8, 165 9, 165 10, 165 10, 165 11, 165 13, 165 13, 165 15, 165 15, 165 16, 165 17, 165 18, 165 19, 165 19, 165 20, 165 20, 165 23, 165 24, 165 25, 165 26, 165 26, 165 27, 165 28, 165 29, 166 1, 166 1, 166 2, 166 2, 166 3, 166 3, 166 5, 166 6, 166 6, 166 7, 166 8, 166 8, 166 8, 166 8, 166 9, 166 9, 166 10, 166 11, 166 11, 166 13, 166 13, 166 14, 166 15, 166 16, 166 17, 166 23, 166 24, 166 25, 166 25, 166 26, 166 27, 166 28, 166 29, 166 31, 167 1, 167 1, 167 3, 167 4, 167 6, 167 7, 167 9, 167 9, 167 10, 167 11, 167 11, 167 12, 167 14, 167 15, 167 16, 167 17, 167 17, 168 1, 168 2, 168 2, 168 3, 168 3, 168 4, 168 4, 168 4, 168 5, 168 6, 168 7, 168 7, 168 8, 168 10, 168 10, 168 11, 168 11, 168 13, 168 14, 168 15, 168 16, 168 17, 168 19, 168 22, 169 1, 169 3, 169 5, 169 5, 169 6, 169 7, 169 7, 169 9, 169 10, 169 11, 169 12, 169 13, 169 14, 169 18, 169 19, 169 20, 169 20, 169 22, 169 23, 169 24, 169 25, 169 25, 169 26, 170 1, 170 2, 170 3, 170 4, 170 4, 170 6, 170 7, 170 8, 170 8, 170 9, 170 10, 170 13, 170 13, 170 13, 170 15, 170 15, 170 16, 170 16, 170 17, 170 18, 171 1, 171 1, 171 2, 171 3, 171 3, 171 4, 171 4, 171 5, 171 6, 171 6, 171 7, 171 8, 171 9, 171 10, 171 11, 171 12, 171 13, 171 14, 171 14, 172 1, 172 1, 172 3, 172 3, 172 3, 172 5, 172 6, 172 6, 172 7, 172 8, 172 9, 172 10, 172 11, 172 12, 172 13, 172 13, 172 14, 172 14, 173 1, 173 2, 173 2, 173 2, 173 3, 173 3, 173 3, 173 4, 173 5, 173 6, 173 7, 173 7, 173 8, 173 9, 173 9, 174 2, 174 3, 174 5, 174 5, 174 6, 174 7, 174 8, 174 9, 174 9, 174 9, 174 10, 174 11, 174 11, 174 11, 174 12, 174 13, 174 14, 174 14, 174 15, 174 16, 174 16, 174 16, 174 17, 174 18, 174 18, 174 19, 174 20, 174 21, 174 22, 174 22, 174 23, 174 23, 174 25, 174 25, 174 26, 174 26, 174 29, 174 29, 174 30, 174 31, 174 32, 174 35, 174 36, 174 37, 175 1, 175 1, 175 2, 175 3, 175 3, 175 5, 175 5, 175 6, 175 8, 175 8, 175 9, 175 10, 175 11, 175 11, 175 12, 175 12, 175 13, 175 13, 175 14, 175 14, 176 1, 176 2, 176 2, 176 3, 176 5, 176 5, 176 6, 176 6, 176 7, 176 7, 176 8, 176 8, 176 9, 176 10, 176 11, 176 11, 176 12, 176 12, 176 13, 176 14, 176 16, 176 17, 177 1, 177 2, 177 3, 177 4, 177 6, 177 6, 177 7, 177 9, 177 9, 177 10, 177 11, 177 11, 177 12, 177 12, 177 13, 178 1, 178 2, 178 3, 178 5, 178 5, 178 6, 178 7, 178 7, 178 8, 178 10, 178 10, 178 11, 178 12, 178 12, 178 12, 178 13, 179 1, 179 2, 179 3, 179 4, 179 6, 179 6, 179 7, 179 7, 179 8, 179 9, 179 11, 179 11, 179 12, 179 13, 179 14, 179 15, 179 15, 179 16, 179 17, 179 18, 179 18, 179 19, 179 19, 179 21, 179 22, 179 22, 180 1, 180 2, 180 3, 180 3, 180 4, 180 4, 180 5, 180 5, 180 6, 180 6, 180 7, 180 7, 180 8, 180 9, 180 10, 180 11, 180 12, 180 13, 180 15, 180 16, 180 16, 180 18, 180 21, 180 22, 180 23, 180 24, 180 24, 180 26, 180 27, 181 1, 181 3, 181 4, 181 7, 181 7, 181 9, 181 10, 181 10, 181 10, 181 12, 182 1, 182 1, 182 2, 182 3, 182 4, 182 4, 182 5, 182 5, 182 6, 182 7, 182 8, 182 9, 182 11, 182 12, 182 13, 183 1, 183 1, 183 2, 183 3, 183 3, 183 4, 183 4, 183 5, 183 5, 183 6, 183 6, 183 9, 183 10, 183 11, 183 12, 183 13, 183 13, 183 14, 183 15, 183 16, 183 16, 184 1, 184 2, 184 2, 184 3, 184 4, 184 4, 184 5, 184 5, 184 5, 184 6, 184 6, 184 6, 184 6, 184 8, 184 9, 184 11, 184 11, 184 11, 184 13, 184 16, 184 16, 184 18, 184 19, 184 19, 184 22, 184 23, 184 24, 184 25, 184 25, 184 25, 184 26, 184 27, 184 28, 184 28, 184 30, 184 31, 184 32, 184 32, 184 33, 184 33, 184 33, 184 34, 184 35, 184 35, 184 36, 184 36, 184 37, 184 38, 184 39, 184 41, 184 41, 184 42, 184 42, 184 44, 184 45, 185 1, 185 1, 185 3, 185 4, 185 5, 185 7, 185 7, 185 8, 185 9, 185 10, 186 1, 186 2, 186 3, 186 3, 186 4, 186 5, 186 6, 186 7, 186 8, 186 8, 186 9, 186 10, 186 10, 186 10, 186 11, 186 11, 187 1, 187 3, 187 3, 187 4, 187 4, 187 5, 187 7, 187 7, 187 8, 187 8, 187 10, 187 12, 187 12, 187 14, 187 14, 187 15, 187 16, 187 17, 187 17, 187 18, 187 19, 187 20, 187 21, 187 21, 188 1, 188 3, 188 4, 188 4, 188 5, 188 6, 188 6, 188 7, 188 9, 188 9, 188 10, 188 11, 189 1, 189 2, 189 3, 189 4, 189 4, 189 4, 189 5, 139 6, 189 6, 189 6, 189 6, 189 7, 189 8, 189 9, 189 10, 189 11, 189 12, 189 12, 189 13, 189 13, 189 14, 189 14, 189 15, 189 16, 189 16, 189 16, 190 1, 190 2, 190 2, 190 3, 190 3, 190 3, 190 3, 190 4, 190 5, 190 5, 190 7, 190 7, 190 8, 190 8, 190 9, 190 9, 190 9, 190 10, 190 12, 190 12, 190 13, 190 13, 190 13, 191 1, 191 1, 191 2, 191 2, 191 2, 191 4, 191 4, 191 5, 191 6, 191 6, 191 7, 191 8, 191 8, 191 9, 191 9, 191 10, 191 10, 191 10, 191 12, 191 13, 191 14, 191 14, 191 15, 191 15, 191 17, 191 17, 191 18, 191 18, 191 18, 192 1, 192 1, 192 2, 192 3, 192 3, 192 4, 192 5, 192 5, 192 5, 192 6, 192 6, 192 7, 192 8, 192 8, 192 10, 192 12, 192 13, 192 14, 192 14, 192 15, 192 15, 192 15, 192 15, 192 17, 192 18, 192 18, 193 1, 193 3, 193 3, 193 4, 193 4, 193 5, 193 5, 193 6, 193 6, 193 7, 193 8, 193 9, 193 10, 193 10, 193 11, 193 11, 193 12, 193 12, 193 13, 193 14, 193 15, 193 16, 193 17, 193 18, 193 18, 193 19, 193 19, 194 1, 194 1, 194 2, 194 2, 194 3, 194 3, 194 4, 194 5, 194 5, 194 6, 194 7, 194 8, 194 9, 194 9, 194 10, 194 10, 194 11, 194 11, 194 12, 194 13, 194 14, 194 14, 194 15, 194 17, 194 17, 194 18, 194 19, 194 20, 194 21, 194 24, 194 25, 194 25, 195 1, 195 1, 195 2, 195 3, 195 3, 195 4, 195 7, 195 8, 195 9, 195 9, 195 9, 195 11, 195 11, 195 12, 195 14, 195 15, 195 16, 196 1, 196 2, 196 3, 196 3, 196 4, 196 5, 196 5, 196 6, 196 6, 196 9, 196 9, 196 11, 196 12, 196 14, 196 15, 196 15, 196 17, 196 19, 196 20, 196 21, 196 22, 196 24, 196 24, 196 24, 196 25, 196 25, 196 26, 196 26, 197 1, 197 3, 197 4, 197 4, 197 5, 197 5, 197 6, 197 6, 197 7, 197 7, 197 9, 197 11, 197 11, 197 12, 197 12, 197 13, 197 13, 197 15, 197 15, 197 16, 197 16, 198 1, 198 2, 198 2, 198 3, 198 3, 198 4, 198 4, 198 5, 198 7, 198 7, 198 8, 198 9, 198 10, 198 10, 198 11, 198 12, 198 13, 198 13, 198 14, 198 14, 198 15, 198 15, 198 16, 198 16, 198 17, 198 19, 198 19, 198 20, 198 20, 198 21, 198 22, 199 1, 199 1, 199 3, 199 4, 199 4, 199 6, 199 7, 199 8, 199 12, 199 12, 199 13, 199 14, 199 15, 199 17, 199 18, 199 18, 199 20, 199 21, 199 21, 199 22, 199 24, 199 24, 199 25, 199 26, 199 26, 199 27, 199 27, 199 28, 199 28, 199 29, 199 29, 199 30, 199 32, 200 1, 200 3, 200 4, 200 4, 200 6, 200 8, 200 9, 200 10, 200 12, 200 13, 200 13, 200 15, 200 17, 200 18, 201 1, 201

2, 201 2, 201 3, 201 3, 201 4, 201 5, 201 7, 201 8, 201 8, 201 9, 201 9, 201 10, 201 11, 201 12, 201 13, 201 15, 201 14, 201 15, 201 15, 201 16, 201 17, 201 17, 201 18, 201 18, 201 19, 201 19, 202 2, 202 2, 202 3, 202 3, 202 5, 202 5, 202 7, 202 7, 202 9, 202 9, 202 9, 202 10, 202 11, 202 13, 202 14, 202 14, 202 14, 202 15, 202 15, 202 15, 202 16, 202 16, 202 16, 202 16, 202 17, 202 18, 202 18, 202 19, 202 20, 202 20, 203 1, 203 1, 203 2, 203 3, 203 4, 203 4, 203 5, 203 5, 203 5, 203 6, 203 9, 203 9, 203 9, 203 10, 203 10, 203 11, 203 13, 203 14, 203 15, 203 16, 203 16, 203 18, 204 1, 204 2, 204 3, 204 5, 204 8, 204 8, 204 8, 204 10, 204 11, 205 1, 205 1, 205 3, 205 4, 205 6, 205 7, 205 7, 205 7, 206 1, 206 3, 206 3, 206 4, 206 5, 206 7, 206 9, 206 10, 206 12, 206 13, 206 13, 206 14, 206 15, 206 15, 206 16, 206 19, 206 21, 206 21, 206 22, 206 23, 206 24, 206 24, 206 26, 206 26, 206 26, 206 27, 206 27, 206 27, 206 28, 206 29, 206 29, 206 30, 206 31, 206 33, 206 34, 206 34, 206 35, 207 1, 207 2, 207 2, 207 5, 207 7, 207 7, 207 10, 207 10, 207 11, 207 12, 207 12, 207 12, 207 13, 208 2, 208 2, 208 3, 208 3, 208 5, 208 5, 208 7, 208 9, 208 9, 208 10, 208 11, 208 11, 208 11, 208 11, 208 11, 208 12, 208 12, 208 15, 208 16, 208 17, 208 18, 208 20, 208 20, 209 1, 209 2, 209 2, 209 5, 209 5, 209 6, 209 6, 209 7, 209 7, 209 9, 209 10, 209 11, 209 12, 209 13, 209 13, 209 14, 210 1, 210 3, 210 3, 210 4, 210 5, 210 6, 210 6, 210 9, 210 9, 210 10, 210 10, 210 12, 210 13, 210 13, 210 14, 210 15, 210 15, 210 16, 210 18, 211 1, 211 1, 211 2, 211 2, 211 3, 211 3, 211 4, 211 4, 211 6, 211 6, 211 6, 211 8, 211 10, 212 1, 212 1, 212 4, 212 6, 212 9, 213 1, 213 2, 213 4, 213 5, 213 6, 213 7, 213 9, 213 9, 213 11, 213 11, 213 12, 213 13, 213 13, 213 14, 213 14, 213 15, 213 16, 213 16, 213 17, 213 17, 213 19, 213 20, 213 20, 213 20, 213 22, 213 22, 214 1, 214 1, 214 1, 214 2, 214 3, 214 3, 214 4, 214 4, 214 5, 214 5, 214 8, 214 8, 214 9, 214 12, 214 13, 214 14, 214 14, 214 15, 214 16, 214 18, 214 19, 214 20, 214 21, 214 23, 214 23, 214 23, 214 25, 215 1, 215 2, 215 3, 215 4, 215 6, 215 6, 215 7, 215 7, 215 9, 215 10, 215 11, 215 11, 215 11, 215 11, 215 12, 215 12, 215 12, 215 13, 215 14, 215 14, 215 14, 215 15, 215 15, 215 15, 215 15, 215 16, 215 16, 216 1, 216 2, 216 3, 216 4, 216 4, 216 5, 216 7, 216 8, 216 8, 216 9, 216 9, 216 10, 216 11, 216 11, 216 11, 216 11, 216 12, 216 13, 216 13, 216 15, 216 15, 216 15, 216 16, 216 16, 216 17, 216 17, 216 18, 216 19, 216 19, 217 1, 217 2, 217 2, 217 3, 217 3, 217 3, 217 3, 217 4, 217 5, 217 5, 217 6, 217 7, 217 7, 217 8, 217 8, 217 9, 217 10, 217 10, 217 13, 217 14, 217 15, 217 16, 217 16, 217 17, 217 18, 217 18, 218 1, 218 1, 218 2, 218 2, 218 3, 218 3, 218 4, 218 4, 218 6, 218 7, 218 7, 218 8, 218 8, 218 9, 218 11, 218 11, 218 11, 218 12, 218 13, 218 15, 218 16, 218 16, 218 17, 218 18, 218 18, 218 18, 218 19, 218 21, 218 22, 218 23, 219 1, 219 2, 219 3, 219 4, 219 5, 219 6, 219 6, 219 7, 219 8, 219 9, 219 10, 219 10, 219 11, 219 12, 219 12, 219 13, 219 13, 219 14, 219 14, 219 14, 219 16, 219 17, 219 18, 219 19, 219 20, 219 20, 219 21, 219 21, 219 22, 219 22, 219 23, 219 24, 219 24, 219 25, 219 26, 219 26, 219 27, 219 28, 219 28, 219 29, 219 29, 219 30, 219 30, 219 31, 219 31, 219 31, 219 32, 219 33, 220 1, 220 2, 220 3, 220 3, 220 4, 220 4, 220 4, 220 6, 220 7, 220 7, 220 7, 220 8, 220 10, 220 10, 220 12, 220 12, 220 13, 220 16, 220 16, 220 16, 220 17, 220 18, 220 18, 220 19, 220 21, 220 22, 220 22, 220 22, 220 23, 220 24, 220 25, 220 26, 220 26, 221 1, 221 2, 221 3, 221 4, 221 4, 221 6, 221 8, 221 8, 221 10, 221 11, 221 11, 221 11, 221 11, 221 12, 221 13, 221 13, 221 15, 221 15, 221 16, 221 17, 221 17, 221 18, 221 19, 221 19, 222 1, 222 2, 222 2, 222 2, 222 3, 222 4, 222 6, 222 6, 222 7, 222 8, 222 8, 222 9, 222 10, 222 11, 222 11, 222 12, 222 14, 222 15, 222 15, 222 17, 222 18, 222 18, 222 20, 222 20, 222 20, 222 21, 223 1, 223 2, 223 2, 223 3, 223 4, 223 4, 223 5, 223 5, 223 5, 223 6, 223 7, 223 8, 223 8, 223 9, 223 10, 223 11, 223 13, 223 13, 223 14, 223 15, 223 15, 223 16, 223 18, 223 18, 223 19, 223 20, 223 22, 223 22, 223 22, 223 24, 223 25, 223 26, 223 27, 223 28, 223 30, 223 30, 223 31, 223 32, 223 33, 223 34, 224 1, 224 1, 224 2, 224 3, 224 3, 224 4, 224 5, 224 5, 224 5, 224 6, 224 7, 224 8, 224 9, 224 9, 224 10, 224 11, 224 13, 224 13, 224 14, 224 14, 224 14, 224 15, 224 16, 224 17, 224 18, 225 1, 225 2, 225 3, 225 3, 225 4, 225 5, 225 7, 225 8, 225 9, 225 11, 225 12, 225 12, 225 13, 225 14, 225 14, 225 15, 225 16, 225 17, 225 17, 225 18, 225 19, 225 19, 225 19, 226 1, 226 1, 226 3, 226 3, 226 4, 226 5, 226 6, 226 6, 226 7, 226 8, 226 9, 226 9, 226 10, 226 10, 226 10, 226 11, 226 11, 226 13, 226 13, 226 14, 226 14, 226 15, 226 15, 226 15, 227 1, 227 2, 227 2, 227 3, 227 3, 227 3, 227 5, 227 6, 227 7, 227 8, 227 9, 227 10, 227 10, 227 11, 227 11, 227 12, 227 12, 227 13, 227 14, 227 14, 227 15, 227 16, 227 16, 227 17, 227 19, 227 20, 227 21, 227 21, 227 22, 227 23, 227 24, 227 26, 227 27, 227 27, 227 28, 227 28, 227 30, 227 31, 227 33, 227 35, 227 35, 227 35, 227 36, 227 36, 228 1, 228 2, 228 2, 228 3, 228 4, 228 4, 228 5, 228 6, 228 6, 228 9, 228 11, 228 12, 228 13, 228 13, 228 14, 228 14, 228 15, 228 16, 228 16, 229 1, 229 2, 229 2, 229 3, 229 3, 229 3, 229 4, 229 4, 229 5, 229 5, 229 5, 229 5, 229 6, 229 6, 229 7, 229 8, 229 8, 229 9, 229 9, 229 10, 229 10, 229 11, 229 12, 229 12, 229 13, 229 13, 229 15, 229 17, 229 17, 229 18, 229 18, 229 19, 229 19, 229 20, 229 20, 229 20, 229 20, 230 1, 230 2, 230 3, 230 3, 230 4, 230 4, 230 4, 230 4, 230 4, 230 5, 230 5, 230 6, 230 7, 230 8, 230 8, 230 8, 230 9, 230 11, 230 11, 230 12, 230 12, 230 13, 230 13, 230 13, 230 14, 230 14, 231 1, 231 3, 231 4, 231 4, 231 7, 231 7, 231 8, 231 9, 231 10, 231 11, 231 12, 231 12, 231 13, 231 13, 231 14, 231 14, 231 15, 231 16, 231 17, 231 19, 231 20, 231 21, 231 21, 231 22, 231 22, 232 1, 232 1, 232 3, 232 4, 232 6, 232 8, 232 8, 232 10, 232 10, 232 10, 232 11, 232 13, 232 14, 232 15, 232 16, 232 17, 232 17, 232 19, 232 20, 232 20, 232 20, 232 21, 232 22, 232 23, 232 23, 232 23, 232 24, 232 25, 232 26, 232 26, 232 29, 232 30, 232 31, 232 32, 233 1, 233 2, 233 2, 233 4, 233 6, 233 7, 233 8, 233 9, 233 10, 233 10, 233 11, 233 11, 233 14, 233 14, 233 14, 233 15, 233 16, 234 1, 234 2, 234 2, 234 4, 234 5, 234 5, 234 7, 234 9, 234 11, 234 12, 234 13, 234

15, 234 16, 235 1, 235 2, 235 2, 235 3, 235 4, 235 5, 235 5, 235 6, 235 6, 235 6, 235 7, 235 8, 235 9, 235 9, 235 9, 235 10, 236 1, 236 2, 236 2, 236 3, 236 3, 236 4, 236 5, 236 7, 236 7, 236 8, 236 11, 236 11, 236 12, 236 14, 236 15, 236 15, 236 16, 236 17, 236 17, 236 17, 236 18, 236 19, 236 19, 236 23, 236 24, 236 25, 236 26, 236 27, 236 28, 236 30, 236 30, 236 33, 236 34, 236 35, 236 35, 236 35, 236 37, 236 37, 236 38, 236 39, 236 40, 237 1, 237 2, 237 3, 237 4, 237 4, 237 4, 237 6, 237 6, 237 7, 237 7, 237 8, 237 9, 237 10, 237 11, 237 13, 237 14, 237 15, 237 15, 237 17, 237 18, 237 18, 237 20, 237 20, 237 21, 237 22, 237 23, 237 24, 237 24, 237 25, 237 26, 237 27, 237 28, 237 30, 237 30, 237 32, 237 33, 237 34, 238 1, 238 2, 238 2, 238 4, 238 4, 238 5, 238 6, 238 7, 238 8, 238 9, 239 1, 239 2, 239 3, 239 5, 239 6, 239 7, 239 8, 239 10, 239 10, 239 11, 239 12, 239 13, 239 13, 239 14, 239 14, 239 15, 239 15, 239 15, 239 18, 239 20, 239 20, 239 21, 239 21, 239 23, 239 23, 239 24, 239 26, 239 28, 239 29, 239 32, 239 32, 240 1, 240 1, 240 4, 240 5, 240 8, 241 1, 241 2, 241 2, 241 3, 241 4, 241 4, 241 5, 241 5, 241 6, 241 10, 241 11, 241 13, 241 14, 241 15, 241 16, 241 16, 241 17, 241 17, 241 17, 241 18, 241 20, 241 21, 241 23, 241 24, 241 25, 241 25, 241 25, 241 26, 241 27, 241 27, 241 27, 241 27, 241 28, 241 29, 241 29, 241 30, 241 31, 242 1, 242 1, 242 2, 242 3, 242 3, 242 4, 242 5, 242 6, 242 7, 242 7, 242 8, 242 9, 242 9, 242 11, 242 12, 242 12, 242 13, 242 14, 242 14, 242 15, 242 16, 242 17, 242 17, 242 18, 242 20, 242 20, 242 21, 242 23, 242 23, 242 24, 242 24, 242 24, 242 24, 242 26, 242 27, 242 28, 243 1, 243 2, 243 3, 243 4, 243 5, 243 6, 243 6, 243 7, 243 8, 243 9, 243 9, 243 10, 243 10, 243 11, 243 12, 243 16, 243 18, 243 20, 243 21, 243 23, 243 24, 243 25, 243 25, 243 25, 243 27, 244 1, 244 2, 244 4, 244 5, 244 7, 244 7, 244 9, 244 10, 244 10, 244 11, 244 12, 244 13, 244 14, 244 16, 244 16, 244 18, 244 19, 245 1, 245 3, 245 4, 245 6, 245 7, 245 7, 245 7, 245 8, 245 8, 245 9, 245 9, 245 12, 245 12, 245 14, 245 15, 245 16, 245 16, 245 17, 246 1, 246 3, 246 3, 246 4, 246 5, 246 5, 246 9, 246 10, 246 11, 246 12, 246 12, 246 13, 246 15, 246 15, 247 1, 247 1, 247 2, 247 3, 247 4, 247 6, 247 6, 247 7, 247 9, 247 10, 247 10, 247 11, 247 11, 247 11, 247 12, 247 12, 247 12, 247 14, 247 15, 247 16, 247 17, 247 18, 248 2, 248 3, 248 4, 248 4, 248 5, 248 5, 248 6, 248 7, 248 7, 248 8, 248 9, 248 9, 248 10, 248 10, 248 11, 249 1, 249 1, 249 2, 249 4, 249 5, 249 6, 249 6, 249 8, 249 9, 249 10, 249 12, 249 12, 249 13, 249 14, 249 15, 249 16, 249 17, 249 17, 249 18, 249 18, 249 19, 249 19, 249 21, 249 22, 250 1, 250 1, 250 2, 250 2, 250 3, 250 4, 250 5, 250 6, 250 7, 250 7, 250 8, 250 8, 250 8, 250 9, 250 9, 250 9, 250 10, 250 11, 250 12, 250 13, 250 13, 250 15, 250 15, 250 16, 250 16, 250 17, 251 1, 251 2, 251 2, 251 3, 251 3, 251 4, 251 5, 251 5, 251 6, 251 7, 251 8, 251 8, 251 9, 251 9, 251 10, 251 10, 251 11, 251 11, 251 11, 251 12, 252 1, 252 1, 252 2, 252 3, 252 3, 252 4, 252 5, 252 5, 252 5, 252 5, 252 5, 252 6, 252 7, 252 7, 252 7, 253 1, 253 2, 253 3, 253 3, 254 1, 254 1, 254 3, 254 3, 254 4, 254 7, 254 7, 254 7, 254 8, 254 8, 254 9, 254 10, 254 11, 254 11, 254 13, 254 13, 254 13, 254 14, 254 14, 254 15, 254 16, 254 17, 254 17, 254 18, 254 18, 254 18, 255 1, 255 2, 255 2, 255 3, 255 5, 255 6, 255 7, 255 7, 255 8, 255 8, 255 9, 255 9, 255 10, 255 11, 255 11, 256 1, 256 2, 256 2, 256 3, 256 4, 256 4, 256 5, 256 6, 256 7, 256 8, 256 8, 256 9, 256 10, 256 11, 256 12, 256 12, 257 1, 257 2, 257 3, 257 4, 257 5, 257 5, 257 7, 257 7, 257 7, 257 9, 257 9, 257 11, 257 11, 257 12, 257 12, 257 14, 257 15, 258 2, 258 2, 258 3, 258 4, 258 5, 258 6, 258 7, 258 8, 258 9, 258 9, 258 10, 258 11, 258 12, 258 13, 258 16, 258 16, 258 17, 258 17, 258 17, 258 17, 258 21, 258 21, 258 22, 259 1, 259 2, 259 2, 259 2, 259 3, 259 3, 259 4, 259 4, 259 5, 259 5, 259 6, 259 8, 260 1, 260 2, 260 3, 260 3, 260 4, 260 4, 260 6, 260 8, 260 8, 260 9, 260 10, 261 1, 261 2, 261 3, 261 4, 261 4, 261 8, 261 9, 261 10, 261 11, 261 12, 261 14, 261 16, 261 19, 261 20, 261 21, 261 22, 262 1, 262 2, 262 3, 262 4, 262 5, 262 5, 262 5, 262 6, 262 7, 262 8, 262 9, 262 9, 262 10, 262 11, 262 12, 262 13, 262 14, 262 14, 262 15, 263 1, 263 2, 263 2, 263 3, 263 3, 264 1, 264 1, 264 3, 264 3, 264 5, 264 6, 264 6, 264 7, 264 8, 264 8, 264 9, 264 10, 264 11, 264 11, 264 13, 264 14, 264 16, 264 17, 264 18, 264 19, 264 20, 264 21, 265 1, 265 2, 265 2, 265 3, 265 3, 265 3, 265 4, 265 5, 265 6, 265 7, 265 8, 265 8, 265 9, 265 10, 265 12, 265 12, 265 13, 265 13, 265 14, 265 14, 265 14, 265 15, 265 15, 265 16, 265 17, 265 18, 265 19, 265 21, 265 22, 265 24, 266 2, 266 4, 266 5, 266 6, 266 7, 266 10, 266 10, 266 12, 266 13, 266 14, 266 14, 266 15, 266 16, 266 17, 266 18, 266 19, 266 19, 266 20, 266 21, 267 1, 267 1, 267 3, 267 3, 267 4, 267 5, 267 6, 267 6, 267 8, 267 8, 268 1, 268 1, 268 3, 268 3, 268 4, 268 4, 268 5, 268 6, 268 6, 268 7, 268 7, 268 8, 268 9, 268 11, 268 12, 268 13, 268 13, 268 14, 268 15, 268 15, 268 16, 269 1, 269 2, 269 3, 269 3, 269 4, 269 5, 269 6, 269 6, 269 7, 269 12, 269 13, 269 13, 269 14, 269 15, 270 1, 270 2, 270 2, 270 4, 270 6, 270 6, 270 7, 271 1, 271 4, 271 4, 271 5, 271 5, 271 6, 271 7, 271 7, 271 11, 271 12, 271 12, 271 13, 271 14, 271 14, 271 15, 271 15, 271 16, 271 17, 271 17, 271 18, 271 18, 271 19, 271 23, 271 25, 272 1, 272 1, 272 2, 272 3, 272 3, 272 5, 272 6, 272 6, 272 6, 272 7, 272 8, 272 9, 272 9, 272 10, 272 10, 272 11, 272 12, 272 12, 272 13, 272 13, 272 15, 272 16, 272 17, 272 17, 272 18, 272 19, 272 20, 273 1, 273 2, 273 3, 273 4, 273 5, 273 7, 273 8, 273 8, 273 9, 273 10, 273 10, 273 10, 274 1, 274 2, 274 3, 274 3, 274 3, 274 5, 274 6, 274 6, 274 7, 274 8, 274 8, 274 9, 274 10, 274 10, 274 11, 274 12, 274 12, 274 13, 274 14, 274 15, 274 15, 274 15, 274 18, 274 18, 274 19, 274 21, 274 22, 274 23, 274 23, 274 25, 274 25, 274 25, 275 1, 275 1, 275 3, 275 3, 275 5, 275 6, 275 7, 275 8, 275 8, 275 8, 275 8, 275 8, 275 9, 275 9, 275 11, 275 12, 275 12, 275 12, 275 13, 275 14, 275 15, 275 16, 275 17, 275 17, 275 17, 275 18, 276 1, 276 1, 276 4, 276 5, 276 5, 276 7, 276 7, 276 8, 276 11, 276 15, 276 15, 276 15, 276 16, 276 17, 276 17, 276 18, 276 19, 276 19, 276 19, 276 21, 276 22, 276 23, 277 1, 277 1, 277 2, 277 3, 277 3, 277 5, 277 6, 277 7, 277 9, 277 9, 277 10, 277 11, 277 13, 277 13, 277

14, 277 14, 277 15, 277 15, 277 15, 277 17, 277 19, 277 20, 277 21, 277 22, 277 23, 277 24, 277 24, 277 25, 277 25, 277 26, 277 26, 278 1, 278 2, 278 3, 278 3, 278 4, 278 5, 278 7, 278 8, 278 9, 278 10, 278 10, 278 11, 278 12, 278 13, 278 13, 278 14, 278 14, 278 17, 278 17, 278 19, 278 21, 278 23, 278 23, 278 27, 279 1, 279 2, 279 4, 279 6, 279 7, 279 8, 279 8, 279 9, 279 10, 280 1, 280 1, 280 3, 280 4, 280 4, 280 5, 280 6, 280 8, 280 8, 280 9, 280 11, 280 11, 280 11, 280 12, 281 1, 281 1, 281 1, 281 1, 281 3, 281 5, 281 5, 281 6, 281 8, 281 9, 281 9, 281 9, 281 11, 281 11, 281 12, 281 15, 281 15, 281 16, 281 17, 281 18, 281 18, 281 19, 281 19, 281 19, 281 20, 281 21, 281 23, 281 24, 281 25, 282 1, 282 2, 282 4, 282 6, 282 6, 282 6, 282 7, 282 7, 282 8, 282 8, 282 9, 283 1, 283 2, 283 3, 283 3, 283 5, 283 5, 283 6, 283 6, 283 8, 283 9, 284 1, 284 1, 284 3, 284 3, 284 3, 284 4, 285 1, 285 2, 285 3, 285 5, 285 6, 285 6, 285 7, 285 8, 285 9, 286 1, 286 1, 286 2, 286 4, 286 4, 286 4, 286 8, 286 9, 286 10, 286 10, 286 11, 286 12, 286 12, 286 13, 286 13, 286 14, 286 16, 286 16, 286 17, 286 18, 286 18, 286 18, 286 19, 287 1, 287 1, 287 2, 287 3, 287 4, 287 4, 287 4, 287 5, 287 7, 287 8, 287 9, 287 11, 287 12, 287 13, 287 14, 287 15, 287 15, 287 16, 287 16, 288 1, 288 2, 288 3, 288 3, 288 3, 288 4, 288 4, 288 5, 288 5, 288 8, 288 8, 288 9, 288 9, 288 11, 288 11, 288 12, 288 13, 288 14, 288 15, 288 15, 288 16, 288 18, 288 18, 288 18, 288 19, 288 20, 289 1, 289 2, 289 2, 289 4, 289 4, 289 5, 289 5, 289 6, 289 8, 289 8, 289 8, 289 10, 289 10, 289 11, 289 11, 289 12, 289 13, 289 14, 289 14, 289 15, 290 1, 290 2, 290 2, 290 3, 290 5, 290 5, 290 7, 290 8, 290 9, 290 10, 290 10, 290 11, 290 12, 291 1, 291 1, 291 2, 291 3, 291 4, 291 4, 291 5, 291 6, 291 7, 291 8, 291 9, 292 1, 292 2, 292 3, 292 4, 292 5, 292 7, 292 8, 292 9, 292 9, 292 10, 292 12, 292 12, 292 13, 292 14, 292 14, 292 15, 292 16, 292 16, 292 17, 292 18, 292 18, 292 19, 292 20, 292 20, 292 20, 293 1, 293 1, 293 1, 293 2, 293 2, 293 3, 293 3, 293 4, 293 5, 293 5, 293 7, 293 9, 293 9, 293 10, 293 11, 293 12, 293 12, 293 14, 293 15, 294 1, 294 3, 294 3, 294 4, 294 4, 294 5, 294 6, 294 6, 294 7, 294 8, 294 8, 295 1, 295 3, 295 4, 295 5, 295 5, 295 6, 295 6, 295 6, 295 7, 295 7, 295 7, 295 8, 295 9, 295 9, 295 10, 295 11, 295 12, 295 12, 295 13, 295 13, 295 14, 295 15, 295 15, 295 17, 295 18, 295 19, 295 19, 295 19, 296 1, 296 1, 296 2, 296 2, 296 3, 296 3, 296 4, 296 5, 296 6, 296 6, 296 7, 296 8, 296 9, 296 10, 296 10, 296 12, 296 13, 296 14, 296 15, 296 15, 296 16, 296 16, 296 17, 296 18, 296 18, 296 20, 296 23, 296 23, 296 24, 296 25, 296 26, 296 27, 296 27, 296 28, 296 28, 297 1, 297 4, 297 5, 297 5, 297 5, 297 6, 297 7, 297 7, 297 8, 297 10, 297 10, 297 12, 297 13, 297 14, 297 14, 298 1, 298 1, 298 3, 298 3, 298 4, 298 5, 298 6, 298 7, 298 7, 298 9, 298 10, 298 11, 298 11, 298 12, 298 13, 298 13, 299 1, 299 2, 299 3, 299 3, 299 3, 299 4, 299 5, 299 5, 299 6, 299 6, 299 7, 299 7, 299 8, 299 8, 299 9, 299 10, 299 10, 299 11, 299 12, 299 13, 299 13, 299 14, 299 14, 299 15, 300 1, 300 1, 300 2, 300 3, 300 4, 300 5, 300 6, 300 8, 300 8, 300 9, 300 9, 300 10, 300 10, 300 11, 300 12, 300 13, 300 14, 300 15, 300 16, 300 16, 300 17, 300 18, 301 1, 301 2, 301 2, 301 3, 301 3, 301 4, 301 6, 301 7, 301 9, 301 9, 301 10, 301 10, 301 12, 301 13, 301 16, 302 1, 302 2, 302 2, 302 2, 302 3, 302 4, 302 6, 302 7, 302 8, 302 8, 302 9, 302 10, 302 10, 302 10, 302 11, 302 11, 302 12, 302 12, 303 1, 303 2, 303 3, 303 3, 303 5, 303 6, 303 7, 303 7, 303 10, 303 11, 303 12, 303 13, 303 14, 304 1, 304 2, 304 2, 304 3, 304 4, 304 5, 304 5, 304 6, 304 7, 304 7, 304 10, 304 11, 304 12, 304 13, 304 13, 304 15, 304 15, 304 17, 304 18, 304 19, 304 19, 304 20, 304 20, 304 20, 304 20, 305 1, 305 2, 305 2, 305 4, 305 4, 305 5, 305 5, 305 7, 305 8, 305 9, 305 10, 305 11, 306 1, 306 2, 306 2, 306 3, 306 3, 306 4, 306 4, 306 4, 306 5, 306 5, 306 6, 306 6, 306 6, 306 6, 306 7, 306 8, 306 9, 306 10, 306 11, 306 12, 306 14, 306 15, 306 15, 306 16, 306 17, 306 18, 306 18, 306 19, 306 20, 306 20, 306 20, 306 21, 306 22, 306 22, 307 1, 307 1, 307 2, 307 2, 307 2, 307 3, 307 3, 307 5, 307 5, 307 6, 307 7, 307 7, 307 7, 307 7, 307 8, 307 8, 307 10, 307 11, 307 12, 307 12, 307 14, 307 14, 307 17, 307 18, 307 18, 307 20, 307 21, 307 22, 308 1, 308 1, 308 3, 308 5, 308 6, 308 7, 308 8, 308 8, 308 10, 308 13, 308 13, 308 14, 308 15, 308 16, 308 16, 308 17, 309 1, 309 1, 309 4, 309 5, 309 7, 309 8, 309 9, 309 10, 310 1, 310 1, 310 2, 310 2, 310 3, 310 3, 310 4, 310 4, 310 5, 310 6, 310 6, 310 7, 310 7, 310 8, 310 9, 310 10, 310 11, 310 11, 310 11, 311 1, 311 2, 311 3, 311 3, 311 3, 311 4, 311 5, 311 6, 311 6, 311 6, 311 7, 311 7, 311 7, 311 9, 311 9, 311 10, 311 11, 311 11, 311 12, 311 13, 311 14, 311 15, 311 16, 311 16, 311 17, 312 1, 312 3, 312 4, 312 4, 312 4, 312 5, 312 6, 312 6, 312 7, 312 8, 312 10, 312 11, 312 12, 312 12, 312 13, 312 14, 312 15, 312 15, 312 16, 312 17, 312 18, 312 19, 312 21, 312 22, 312 24, 312 24, 312 25, 312 25, 312 26, 312 26, 312 27, 312 28, 312 29, 313 1, 313 2, 313 2, 313 3, 313 5, 313 5, 313 6, 313 7, 313 8, 313 8, 313 9, 313 9, 313 11, 313 12, 313 13, 313 14, 313 14, 313 14, 313 14, 313 16, 313 17, 313 18, 313 18, 313 18, 313 19, 313 20, 313 20, 313 21, 313 21, 313 22, 314 1, 314 1, 314 3, 314 3, 314 3, 314 4, 314 5, 314 6, 314 6, 314 7, 314 7, 314 8, 314 9, 314 9, 314 11, 314 13, 314 14, 314 15, 314 16, 314 17, 314 18, 314 18, 314 18, 314 19, 314 19, 314 19, 314 20, 314 20, 314 21, 314 21, 314 21, 314 22, 314 23, 315 1, 315 1, 315 2, 315 4, 315 5, 315 5, 315 6, 315 6, 315 6, 315 7, 315 8, 315 9, 315 10, 315 10, 316 1, 316 2, 316 3, 316 3, 316 6, 316 7, 316 8, 316 8, 316 9, 316 10, 316 10, 316 11, 316 11, 316 11, 316 12, 316 13, 317 1, 317 2, 317 3, 317 4, 317 4, 317 5, 317 6, 317 6, 317 7, 317 8, 317 8, 317 9, 317 10, 317 12, 317 12, 317 13, 317 13, 317 13, 317 14, 317 15, 317 16, 318 1, 318 1, 318 2, 318 2, 318 3, 318 4, 318 4, 318 5, 318 7, 318 7, 318 8, 318 11, 318 11, 318 12, 318 12, 318 14, 318 14, 318 15, 318 16, 318 17, 318 18, 318 18, 318 18, 318 19, 318 19, 318 19, 318 20, 318 22, 318 22, 319 1, 319 1, 319 3, 319 4, 319 5, 319 5, 319 6, 319 7, 319 9, 320 1, 320 2, 320 3, 320 3, 320 4, 320 5, 320 6, 320 6, 320 6, 320 8, 320 8, 320 9, 320 10, 320 11, 320 11, 320 12, 320 12, 321 1, 321 1, 321 3, 321 4, 321 5, 321 5, 321 7, 321 8, 321 9, 321 9, 321 11, 321 12, 321 12,

321 13, 321 14, 321 15, 321 16, 321 17, 321 17, 321 17, 321 18, 321 19, 321 19, 321 20, 321 21, 321 22, 321 23, 321 25, 321 25, 322 1, 322 2, 322 2, 322 3, 322 4, 322 6, 322 7, 323 1, 323 4, 323 4, 323 5, 323 7, 323 9, 323 9, 323 10, 323 10, 323 11, 323 13, 324 1, 324 2, 324 2, 324 5, 324 6, 324 8, 324 11, 324 12, 324 12, 324 13, 324 14, 324 14, 324 15, 324 19, 324 22, 324 22, 324 23, 324 24, 324 25, 324 26, 324 28, 324 28, 324 29, 324 30, 324 31, 324 32, 324 33, 324 33, 325 1, 325 4, 325 6, 325 7, 325 8, 325 8, 325 10, 325 11, 325 12, 325 12, 325 13, 325 15, 325 15, 325 16, 325 18, 325 19, 326 1, 326 2, 326 3, 326 5, 326 6, 326 6, 327 1, 327 1, 327 2, 327 3, 327 3, 327 4, 327 4, 327 5, 327 6, 327 7, 327 8, 327 9, 327 9, 327 11, 327 11, 327 12, 328 1, 328 1, 328 2, 328 2, 328 3, 328 4, 328 5, 329 1, 329 2, 329 3, 329 3, 329 4, 329 4, 329 5, 329 5, 329 6, 329 7, 329 8, 329 9, 329 9, 329 11, 329 11, 329 12, 329 12, 329 13, 330 1, 330 2, 330 3, 330 5, 330 6, 330 6, 330 6, 330 7, 330 8, 330 9, 330 10, 330 11, 330 12, 330 13, 330 13, 330 14, 330 14, 330 15, 330 15, 331 1, 331 1, 331 2, 331 3, 331 3, 331 3, 331 3, 331 4, 331 6, 331 7, 331 9, 331 10, 331 11, 331 12, 331 13, 332 1, 332 2, 332 2, 332 2, 332 3, 332 3, 332 3, 332 4, 333 1, 333 1, 333 3, 333 3, 333 4, 333 4, 333 5, 333 7, 333 8, 333 8, 333 8, 333 8, 333 9, 333 9, 333 11, 333 11, 333 13, 333 13, 333 14, 334 1, 334 2, 334 2, 334 3, 334 4, 334 5, 334 5, 334 6, 334 7, 334 7, 334 9, 334 10, 334 11, 334 13, 334 14, 334 15, 334 16, 334 17, 334 21, 334 22, 335 1, 335 1, 335 2, 335 2, 335 4, 335 5, 335 6, 335 6, 335 11, 335 12, 335 12, 335 12, 335 13, 335 13, 335 14, 335 14, 335 15, 335 15, 335 16, 335 18, 335 19, 335 20, 335 20, 335 21, 335 21, 335 22, 336 1, 336 2, 336 2, 336 3, 336 3, 336 4, 336 4, 336 5, 336 5, 336 6, 336 6, 336 7, 336 10, 336 11, 336 11, 336 12, 336 14, 336 15, 336 16, 336 17, 336 18, 337 1, 337 1, 337 2, 337 3, 337 4, 337 6, 337 8, 337 8, 337 9, 337 9, 337 10, 337 11, 337 11, 337 12, 337 13, 338 1, 338 2, 338 3, 338 4, 338 4, 338 6, 338 6, 338 6, 338 6, 338 8, 338 8, 338 9, 338 11, 338 14, 338 15, 338 16, 338 17, 338 18, 338 19, 338 19, 339 1, 339 1, 339 2, 339 2, 339 3, 339 3, 339 4, 339 4, 339 5, 339 5, 339 6, 339 6, 339 7, 339 8, 339 9, 339 11, 339 11, 339 14, 339 14, 339 16, 339 16, 339 18, 339 18, 340 1, 340 3, 340 3, 340 4, 340 4, 340 5, 340 5, 340 6, 340 8, 340 8, 340 9, 340 10, 340 11, 340 11, 340 12, 340 12, 340 14, 340 15, 340 16, 340 19, 340 20, 340 21, 340 23, 340 24, 340 24, 340 25, 340 27, 340 29, 340 31, 340 31, 341 1, 341 1, 341 4, 341 5, 341 6, 341 6, 341 7, 341 8, 341 10, 341 11, 341 11, 341 12, 341 13, 341 14, 342 1, 342 2, 342 3, 342 4, 342 4, 342 4, 342 5, 342 6, 342 6, 342 8, 342 9, 342 10, 343 1, 343 2, 343 3, 343 4, 343 5, 343 7, 343 7, 343 7, 343 8, 343 8, 343 9, 343 9, 343 10, 343 11, 343 11, 343 12, 343 12, 343 13, 343 13, 343 13, 343 14, 343 15, 343 15, 343 16, 343 16, 343 17, 343 17, 343 18, 343 19, 343 19, 343 20, 343 21, 343 21, 343 21, 343 22, 343 23, 343 23, 344 1, 344 3, 344 3, 344 4, 344 4, 345 1, 345 2, 345 3, 345 4, 345 5, 345 8, 345 9, 345 10, 345 10, 345 11, 345 11, 345 12, 345 12, 345 13, 345 13, 345 18, 345 19, 345 21, 345 21, 345 21, 346 1, 346 1, 346 2, 346 2, 346 4, 346 7, 346 7, 346 9, 346 9, 346 10, 346 11, 346 12, 346 13, 346 13, 346 14, 346 15, 346 16, 346 17, 347 1, 347 1, 347 3, 347 4, 347 5, 347 8, 347 9, 347 9, 347 11, 348 1, 348 1, 348 2, 348 3, 348 4, 348 4, 348 4, 348 5, 348 6, 348 7, 348 7, 348 8, 348 8, 348 8, 348 10, 348 11, 348 12, 348 13, 348 14, 348 15, 348 16, 348 16, 348 17, 348 17, 348 18, 348 18, 348 20, 348 20, 348 21, 348 21, 348 22, 348 22, 348 22, 348 23, 349 2, 349 2, 349 2, 349 3, 349 3, 349 3, 349 3, 349 3, 349 3, 349 4, 349 4, 349 4, 349 4, 349 4, 349 5, 349 5, 349 6, 349 6, 349 7, 349 8, 350 1, 350 2, 350 3, 350 4, 350 6, 350 6, 350 6, 350 9, 350 11, 350 11, 350 14, 350 16, 350 21, 350 22, 350 23, 350 23, 350 24, 350 25, 351 1, 351 2, 351 2, 351 3, 351 4, 351 5, 351 6, 351 6, 351 7, 351 8, 351 9, 351 9, 351 10, 351 10, 351 11, 352 1, 352 1, 352 2, 352 3, 352 5, 352 5, 352 7, 352 7, 352 7, 352 8, 352 9, 352 9, 352 10, 352 10, 352 13, 352 14, 352 14, 352 15, 352 16, 353 1, 353 1, 353 1, 353 2, 353 3, 353 3, 353 4, 353 5, 353 6, 353 7, 353 8, 353 9, 353 9, 353 10, 353 11, 353 12, 353 13, 353 13, 353 14, 353 14, 353 15, 353 15, 353 16, 353 19, 353 20, 353 21, 353 22, 353 23, 353 23, 354 1, 354 2, 354 3, 354 6, 354 7, 354 9, 354 9, 354 10, 354 10, 354 10, 354 11, 354 11, 355 1, 355 3, 355 4, 355 4, 355 5, 355 5, 355 6, 355 7, 355 8, 355 10, 355 11, 355 12, 355 13, 355 14, 355 14, 355 14, 356 1, 356 1, 356 2, 356 3, 356 4, 356 5, 356 6, 356 9, 356 10, 356 10, 356 12, 356 13, 356 13, 356 13, 356 14, 356 15, 357 1, 357 2, 357 2, 357 3, 357 4, 357 5, 357 5, 357 7, 358 1, 358 1, 358 2, 358 3, 358 4, 358 5, 358 6, 358 6, 358 7, 358 9, 359 3, 359 3, 359 4, 359 4, 360 1, 360 1, 360 3, 360 4, 360 5, 360 5, 360 6, 360 7, 360 8, 360 9, 360 10, 360 11, 360 11, 360 12, 360 12, 360 14, 361 1, 361 1, 361 1, 361 2, 361 2, 361 3, 361 4, 361 6, 361 7, 361 7, 361 9, 361 9, 361 10, 361 10, 361 11, 361 12, 361 13, 361 13, 361 16, 361 17, 361 18, 361 19, 361 20, 361 20, 361 20, 361 20, 361 21, 361 21, 361 22, 361 23, 361 24, 361 26, 361 26, 361 28, 361 28, 361 29, 362 1, 362 1, 362 2, 362 3, 362 3, 362 4, 362 4, 362 5, 362 5, 362 7, 362 8, 362 8, 362 9, 362 10, 362 11, 362 13, 362 13, 362 14, 362 15, 362 16, 362 16, 362 18, 362 19, 362 20, 363 1, 363 2, 363 3, 363 4, 363 5, 363 6, 363 6, 363 7, 363 9, 363 10, 363 11, 363 12, 363 13, 363 13, 364 1, 364 1, 364 2, 364 3, 364 3, 364 4, 364 4, 364 4, 364 4, 364 5, 364 5, 364 6, 364 6, 364 6, 364 8, 364 8, 364 9, 364 11, 364 11, 364 12, 364 12, 364 16, 364 18, 364 19, 364 19, 364 20, 364 21, 364 21, 364 23, 364 24, 364 25, 364 26, 364 27, 364 29, 364 31, 364 33, 364 33, 364 35, 365 3, 365 3, 365 6, 365 7, 365 7, 365 7, 365 8, 365 9, 365 11, 365 15, 365 15, 365 15, 365 16, 365 17, 366 1, 366 2, 366 2, 366 3, 366 4, 366 5, 366 6, 366 7, 366 8, 366 9, 366 10, 366 11, 366 13, 366 15, 366 16, 366 16, 366 18, 366 19, 366 21, 367 1, 367 1, 367 2, 367 3, 367 5, 367 6, 367 6, 367 7, 367 8, 367 9, 367 10, 367 11, 367 12, 367 12, 367 14, 367 14, 368 1, 368 3, 368 5, 368 5, 368 7, 368 7, 368 8, 368 13, 368 13, 368 13, 368 14, 368 14, 368 15, 368 17, 368 19, 368 20, 368 21, 368 22, 369 2, 369 3, 369 4, 369 5, 369 6, 369 7,

369 10. 369 11. 369 11. 369 12. 369 14. 369 16. 369 16. 369 17. 369 18. 369 20. 369 20. 369 20. 369 21. 369 22. 369 22. 369 23. 369 23. 369 24. 369 25. 370 1. 370 2. 370 3. 370 3. 370 3. 370 4. 370 4. 370 4. 370 5. 370 5. 370 6. 370 8. 370 11. 370 12. 370 12. 370 13. 370 14. 370 14. 370 14. 370 14. 370 14. 370 15. 370 16. 370 18. 370 18. 370 19. 370 20. 370 22. 370 22. 370 23. 370 23. 370 24. 370 27. 370 29. 370 30. 370 30. 370 30. 370 31. 370 31. 370 32. 370 32. 371 1. 371 1. 371 2. 371 3. 371 3. 371 4. 371 5. 371 5. 371 6. 371 7. 371 8. 371 9. 371 9. 371 10. 371 11. 371 11. 371 12. 371 13. 371 14. 372 1. 372 2. 372 2. 372 3. 372 4. 372 5. 372 7. 372 7. 373 1. 373 3. 373 3. 373 3. 373 4. 373 5. 373 5. 373 9. 373 10. 373 11. 373 12. 373 13. 373 14. 373 15. 373 16. 373 16. 373 17. 373 18. 373 19. 373 20. 373 21. 374 1. 374 1. 374 2. 374 2. 374 4. 374 5. 374 5. 374 6. 374 6. 374 7. 374 7. 374 8. 374 10. 374 12. 374 12. 374 13. 374 14. 375 1. 375 1. 375 1. 375 2. 375 5. 375 5. 375 7. 375 8. 375 8. 375 9. 375 10. 375 10. 375 11. 375 12. 375 15. 375 15. 375 16. 375 16. 375 17. 375 20. 375 20. 375 21. 375 21. 375 21. 375 22. 375 23. 375 23. 375 24. 375 25. 375 26. 375 27. 375 28. 376 1. 376 1. 376 2. 376 2. 376 3. 376 3. 376 4. 376 5. 376 6. 376 6. 376 6. 376 7. 376 7. 376 8. 376 9. 376 11. 376 11. 376 12. 376 12. 376 13. 376 14. 376 14. 377 1. 377 2. 377 2. 377 3. 377 3. 377 4. 377 4. 377 5. 377 5. 377 5. 377 6. 377 6. 377 8. 377 9. 377 10. 377 10. 377 11. 377 12. 377 12. 377 13. 377 14. 377 15. 377 16. 377 17. 378 1. 378 2. 378 3. 378 4. 378 5. 378 6. 378 7. 378 8. 378 10. 378 11. 378 11. 378 12. 378 14. 378 14. 378 15. 378 15. 378 16. 378 17. 378 18. 378 20. 378 20. 379 1. 379 3. 379 4. 379 5. 379 6. 379 6. 379 6. 379 7. 379 8. 379 8. 379 10. 379 10. 379 11. 379 12. 379 13. 379 13. 379 14. 379 16. 379 16. 379 17. 379 19. 379 20. 379 21. 379 22. 379 22. 380 1. 380 2. 380 3. 380 4. 380 4. 380 5. 380 5. 380 5. 380 6. 380 6. 380 7. 380 7. 380 8. 380 9. 380 10. 380 11. 380 12. 380 14. 380 14. 380 16. 380 17. 381 1. 381 1. 381 2. 381 2. 381 3. 381 4. 381 6. 381 7. 381 9. 381 11. 381 11. 381 12. 381 13. 381 15. 381 16. 381 17. 381 18. 381 18. 381 19. 381 19. 381 20. 381 21. 381 21. 381 22. 381 22. 382 1. 382 1. 382 3. 382 4. 382 5. 382 6. 382 8. 382 8. 382 10. 382 11. 382 12. 382 12. 382 12. 382 15. 382 17. 382 23. 382 24. 382 26. 382 26. 382 27. 382 30. 382 31. 382 32. 382 32. 382 32. 382 34. 383 1. 383 1. 383 1. 383 2. 383 3. 383 3. 383 6. 383 6. 383 7. 383 8. 383 9. 383 9. 383 11. 383 11. 383 13. 383 14. 383 16. 383 17. 383 17. 384 1. 384 3. 384 4. 384 5. 384 6. 384 7. 384 8. 384 11. 385 1. 385 1. 385 1. 385 2. 385 3. 385 3. 385 3. 385 4. 385 5. 385 5. 386 1. 386 2. 386 2. 386 3. 386 3. 386 4. 386 7. 386 8. 386 9. 386 10. 386 10. 387 1. 387 2. 387 3. 387 6. 387 8. 387 9. 387 11. 387 11. 388 1. 388 1. 388 1. 388 2. 388 2. 388 3. 388 3. 388 4. 388 5. 388 6. 388 7. 388 7. 388 8. 388 9. 388 10. 388 12. 388 12. 388 14. 388 15. 388 17. 388 17. 388 17. 388 18. 388 20. 388 22. 388 23. 388 27. 388 28. 388 29. 388 30. 388 30. 388 31. 388 32. 389 1. 389 1. 389 1. 389 2. 389 3. 389 3. 389 4. 389 5. 389 5. 389 5. 389 6. 389 6. 389 7. 389 8. 389 9. 389 10. 389 11. 389 12. 389 13. 389 13. 389 14. 389 15. 389 16. 389 16. 390 1. 390 1. 390 2. 390 3. 390 3. 390 4. 390 5. 390 5. 390 6. 390 9. 390 9. 390 10. 390 11. 390 12. 390 13. 390 15. 390 15. 390 16. 390 16. 390 17. 390 20. 390 21. 390 23. 390 25. 390 26. 390 27. 390 29. 390 29. 390 31. 390 33. 390 33. 390 36. 390 36. 390 36. 390 38. 390 38. 390 39. 391 1. 391 1. 391 4. 391 5. 391 6. 391 7. 391 7. 391 8. 391 9. 391 11. 391 12. 391 13. 391 13. 391 14. 392 1. 392 1. 392 2. 392 2. 392 3. 392 4. 392 4. 392 5. 392 7. 392 9. 392 12. 392 13. 392 13. 392 14. 392 15. 392 15. 392 16. 392 17. 392 17. 392 17. 392 18. 392 19. 392 19. 392 20. 392 23. 392 25. 392 26. 392 26. 392 27. 392 28. 392 29. 392 31. 392 31. 393 1. 393 1. 393 4. 393 5. 393 6. 393 7. 393 8. 393 9. 393 10. 393 10. 393 12. 393 13. 393 13. 393 14. 393 14. 394 1. 394 1. 394 2. 394 3. 394 3. 394 4. 394 5. 394 6. 394 6. 394 8. 394 8. 394 8. 394 9. 394 9. 394 10. 394 11. 395 1. 395 3. 395 4. 395 4. 395 6. 395 6. 395 6. 395 7. 395 8. 395 8. 395 9. 395 9. 395 11. 395 13. 395 14. 395 15. 395 15. 395 16. 395 16. 395 17. 395 18. 395 19. 395 20. 395 22. 395 22. 395 23. 396 1. 396 3. 396 3. 396 4. 396 5. 396 6. 396 6. 396 7. 396 7. 396 9. 396 10. 396 11. 396 15. 396 15. 396 17. 396 18. 397 3. 397 4. 397 4. 397 5. 397 6. 397 8. 397 12. 397 16. 397 16. 397 17. 397 17. 397 17. 397 18. 397 19. 398 1. 398 2. 398 2. 398 3. 398 3. 398 4. 398 5. 398 5. 398 6. 398 7. 398 8. 398 8. 398 9. 398 9. 398 10. 398 10. 398 12. 398 12. 398 12. 398 14. 398 15. 399 1. 399 2. 399 2. 399 3. 399 3. 399 3. 399 3. 399 3. 399 5. 399 5. 400 1. 400 1. 400 3. 400 3. 400 3. 400 4. 400 4. 400 5. 400 6. 400 7. 400 9. 400 9. 400 10. 400 10. 400 10. 400 10. 400 10. 400 14. 400 16. 400 17. 401 1. 401 1. 401 2. 401 3. 401 4. 401 4. 401 4. 401 5. 401 5. 401 6. 401 6. 401 8. 401 9. 401 10. 401 10. 402 10. 401 11. 401 11. 401 12. 401 13. 401 14. 402 1. 402 2. 402 4. 402 4. 402 5. 402 6. 402 6. 402 7. 402 8. 402 9. 402 10. 402 10. 403 1. 403 1. 403 2. 403 2. 403 3. 403 3. 403 4. 403 4. 403 4. 403 4. 403 5. 403 5. 403 5. 403 6. 403 6. 403 7. 403 7. 403 8. 403 8. 403 9. 403 10. 403 11. 403 11. 403 13. 403 13. 403 13. 403 14. 403 14. 403 16. 403 18. 403 18. 403 19. 403 20. 403 20. 403 20. 404 1. 404 2. 404 2. 404 3. 404 3. 404 4. 404 4. 404 5. 404 6. 404 7. 404 8. 404 8. 404 8. 404 9. 404 10. 404 11. 404 11. 404 12. 404 14. 404 15. 404 16. 404 16. 404 18. 405 1. 405 2. 405 3. 405 4. 405 5. 405 6. 405 7. 405 7. 405 9. 405 11. 406 1. 406 3. 406 3. 406 3. 406 4. 406 4. 406 4. 406 5. 406 6. 406 7. 406 7. 406 8. 406 8. 406 9. 406 10. 406 11. 406 13. 406 14. 406 15. 407 1. 407 1. 407 2. 407 6. 407 7. 407 7. 407 8. 407 9. 407 9. 407 10. 407 11. 407 12. 407 12. 407 13. 407 14. 407 15. 408 1. 408 2. 408 3. 408 8. 408 8. 408 11. 408 12. 408 13. 408 13. 409 1. 409 3. 409 3. 409 3. 409 5. 409 6. 409 7. 409 7. 409 8. 409 9. 409 9. 409 10. 409 10. 409 10. 409 11. 409 11. 409 11. 409 12. 409 12. 410 1. 410 2. 410 3. 410 3. 410 4. 410 5. 410 7. 410 9. 410 12. 410 12. 410 13. 410 14. 410 16. 410 17. 411 1. 411 2. 411 3. 411 4. 411 5. 411 8. 411 8. 411 9. 411 9. 411 10. 411 11. 411 12. 411 13. 412 1. 412 1. 412 3. 412 3. 412 4. 413 1. 413 1. 413 1. 413 3. 413 4. 413 4. 413 5. 413 6. 414 1. 414 2. 414 2.

414 3, 414 4, 414 4, 414 5, 414 6, 414 6, 414 8, 414 10, 414 13, 414 15, 414 15, 414 16, 414 16, 414 17, 414 18, 414 19, 414 19, 415 1, 415 1, 415 2, 415 4, 415 4, 415 4, 415 6, 415 6, 415 7, 415 8, 415 10, 415 11, 415 12, 415 13, 415 13, 415 14, 415 15, 415 16, 415 17, 415 18, 415 21, 415 22, 415 25, 415 26, 415 27, 415 30, 415 30, 415 32, 415 33, 415 33, 416 1, 416 2, 416 3, 416 5, 416 6, 416 7, 416 7, 416 8, 416 11, 416 12, 416 13, 416 14, 416 15, 416 16, 416 16, 416 17, 416 18, 416 18, 416 19, 416 19, 416 20, 416 21, 417 1, 417 1, 417 2, 417 4, 417 5, 417 6, 417 6, 417 7, 417 7, 417 8, 417 9, 417 9, 417 10, 417 11, 417 12, 417 12, 417 14, 417 14, 417 14, 417 15, 417 15, 417 16, 417 16, 417 17, 417 18, 417 18, 418 1, 418 2, 418 3, 418 5, 418 5, 418 6, 418 8, 418 8, 418 10, 418 11, 418 12, 418 13, 418 13, 418 14, 419 1, 419 2, 419 2, 419 3, 419 3, 419 3, 419 4, 419 5, 419 6, 419 7, 419 7, 419 8, 419 8, 419 9, 419 10, 419 11, 419 12, 420 1, 420 2, 420 3, 420 3, 420 4, 420 4, 420 5, 420 6, 420 6, 420 7, 420 7, 420 8, 420 8, 420 9, 420 11, 420 11, 420 13, 420 13, 420 14, 420 14, 420 15, 421 1, 421 1, 421 2, 421 2, 421 3, 422 1, 422 1, 422 1, 422 3, 422 3, 422 4, 422 4, 422 4, 422 5, 422 6, 422 7, 422 7, 422 8, 422 8, 422 9, 422 9, 422 11, 423 1, 423 2, 423 3, 423 3, 423 5, 423 6, 423 6, 423 8, 423 9, 423 10, 423 10, 423 11, 423 11, 423 11, 423 12, 423 12, 423 13, 423 13, 423 14, 423 15, 423 16, 423 17, 423 18, 423 18, 423 19, 423 20, 423 21, 424 1, 424 1, 424 2, 424 2, 424 3, 424 3, 424 3, 424 4, 424 4, 424 5, 424 9, 424 9, 424 10, 424 10, 424 11, 424 11, 424 12, 424 14, 424 16, 424 17, 424 17, 424 17, 424 18, 424 18, 425 1, 425 2, 425 3, 425 3, 425 4, 425 4, 425 5, 425 5, 425 6, 425 6, 425 7, 425 7, 425 8, 425 9, 425 12, 425 13, 425 13, 425 13, 425 14, 425 15, 425 15, 425 16, 425 17, 425 17, 426 1, 426 2, 426 2, 426 3, 426 4, 426 4, 426 5, 426 5, 426 6, 426 7, 426 9, 426 10, 426 11, 426 11, 426 12, 426 13, 426 13, 426 14, 426 16, 426 18, 426 20, 426 20, 426 21, 427 1, 427 1, 427 2, 427 2, 427 3, 427 3, 427 4, 427 5, 427 5, 427 6, 427 7, 427 8, 428 1, 428 1, 428 5, 428 5, 428 6, 428 6, 428 6, 428 7, 428 7, 428 9, 428 9, 428 10, 428 10, 428 11, 428 12, 428 12, 428 13, 428 13, 428 13, 428 13, 429 1, 429 1, 429 2, 429 2, 429 3, 429 3, 429 4, 429 5, 429 5, 429 6, 429 7, 429 7, 429 8, 429 9, 429 9, 429 10, 429 11, 429 13, 429 14, 429 16, 430 1, 430 3, 430 4, 430 8, 430 9, 430 11, 430 11, 430 11, 430 11, 430 14, 430 15, 430 15, 430 16, 430 16, 430 17, 430 18, 430 18, 430 18, 431 1, 431 3, 431 4, 431 4, 431 5, 431 5, 431 5, 431 6, 431 6, 431 6, 431 7, 431 8, 431 9, 431 10, 431 11, 431 12, 431 12, 431 13, 431 13, 431 15, 431 16, 431 17, 431 18, 431 18, 431 20, 431 22, 431 23, 431 24, 431 25, 431 25, 431 26, 431 27, 431 28, 432 1, 432 2, 432 2, 432 3, 432 5, 432 5, 432 6, 432 7, 432 8, 432 8, 432 9, 432 9, 432 10, 432 10, 432 11, 433 1, 433 1, 433 2, 433 2, 433 5, 433 5, 433 6, 433 7, 433 7, 433 7, 433 8, 433 8, 433 9, 433 10, 433 10, 433 10, 433 11, 433 11, 433 12, 433 12, 433 13, 433 14, 434 1, 434 2, 434 7, 434 8, 434 8, 434 9, 434 10, 434 10, 434 11, 434 11, 434 12, 435 2, 435 3, 435 3, 435 3, 435 3, 435 5, 435 5, 435 6, 435 6, 435 7, 435 8, 435 8, 435 9, 435 10, 436 1, 436 3, 436 3, 436 4, 436 5, 436 5, 436 5, 436 6, 436 7, 436 7, 436 9, 436 9, 436 10, 436 10, 436 10, 436 11, 437 1, 437 1, 437 1, 437 2, 437 2, 437 3, 437 3, 437 4, 437 6, 437 7, 437 7, 437 8, 437 8, 437 9, 437 9, 437 10, 437 10, 437 11, 437 13, 437 15, 437 16, 437 17, 437 19, 437 21, 437 21, 437 22, 438 1, 438 3, 438 3, 438 4, 438 4, 438 5, 438 6, 438 6, 438 7, 438 7, 438 7, 438 8, 438 9, 438 10, 438 12, 439 1, 439 2, 439 2, 439 3, 439 3, 439 4, 439 5, 439 5, 439 6, 439 7, 439 8, 439 9, 439 9, 439 12, 439 14, 439 14, 439 16, 439 16, 439 17, 439 18, 439 18, 439 19, 439 20, 439 22, 440 2, 440 2, 440 5, 440 6, 440 7, 440 7, 440 8, 440 9, 440 10, 440 10, 440 11, 440 12, 441 1, 441 2, 441 6, 441 6, 441 6, 441 7, 441 8, 441 9, 441 10, 441 11, 441 11, 441 12, 441 12, 441 13, 442 1, 442 1, 442 3, 442 4, 442 5, 442 6, 442 7, 442 8, 442 8, 442 9, 442 10, 443 1, 443 2, 443 2, 443 3, 443 4, 443 4, 443 5, 443 6, 443 7, 443 7, 443 8, 443 9, 443 10, 443 10, 443 10, 443 11, 443 12, 443 12, 443 12, 444 1, 444 1, 444 3, 444 3, 444 5, 444 6, 445 1, 445 2, 445 3, 445 4, 445 4, 445 6, 445 7, 445 8, 445 9, 445 12, 445 13, 445 14, 445 15, 445 16, 446 1, 446 2, 446 2, 446 3, 446 3, 446 4, 446 5, 446 6, 446 7, 446 7, 446 7, 446 8, 446 8, 446 8, 446 9, 446 12, 446 13, 446 13, 446 15, 446 18, 446 18, 446 19, 447 1, 447 4, 447 5, 447 7, 447 7, 447 8, 447 8, 447 9, 447 9, 447 10, 447 10, 447 11, 448 1, 448 1, 448 2, 448 4, 448 6, 448 8, 448 9, 448 9, 448 11, 448 12, 448 12, 449 1, 449 2, 449 3, 449 3, 449 4, 449 5, 450 1, 450 5, 450 5, 451 1, 451 2, 451 3, 451 3, 451 4, 451 4, 451 5, 451 6, 451 6, 451 6, 451 8, 451 8, 451 9, 451 10, 451 10, 451 14, 451 14, 451 15, 451 15, 451 17, 451 17, 451 18, 452 1, 452 2, 452 2, 452 3, 452 3, 452 4, 452 4, 452 7, 452 7, 452 7, 452 8, 452 9, 452 10, 452 11, 452 13, 452 15, 452 16, 452 16, 453 1, 453 2, 453 4, 453 5, 453 7, 453 8, 453 13, 453 14, 453 16, 453 17, 453 17, 453 18, 453 18, 454 1, 454 1, 454 2, 454 3, 454 3, 454 3, 454 4, 454 5, 454 6, 454 6, 454 8, 454 8, 454 9, 454 9, 454 10, 454 10, 454 11, 455 1, 455 2, 455 3, 455 3, 455 4, 455 5, 455 7, 455 7, 455 9, 455 10, 455 12, 455 13, 455 14, 455 14, 455 14, 455 15, 455 15, 455 16, 455 17, 455 18, 455 18, 455 19, 455 20, 455 21, 455 21, 455 22, 456 1, 456 3, 456 4, 456 4, 456 5, 456 5, 456 6, 456 7, 456 7, 456 8, 456 9, 456 10, 456 12, 457 1, 457 1, 457 1, 457 2, 457 3, 457 4, 457 4, 457 4, 457 5, 457 5, 457 6, 457 6, 457 7, 457 8, 457 8, 458 1, 458 1, 458 3, 458 4, 458 6, 458 8, 458 9, 459 1, 459 1, 459 1, 459 2, 459 3, 459 4, 459 5, 459 6, 459 7, 459 7, 459 8, 459 9, 459 10, 459 10, 459 10, 460 1, 460 1, 460 2, 460 2, 460 4, 460 6, 460 9, 460 9, 460 10, 460 10, 460 11, 460 11, 460 12, 460 13, 460 13, 460 14, 460 15, 460 16, 460 17, 460 19, 460 19, 461 1, 461 2, 461 2, 461 3, 461 3, 461 5, 461 6, 461 6, 461 6, 461 7, 461 7, 461 8, 461 8, 461 10, 461 10, 461 11, 461 12, 461 12, 462 1, 462 2, 462 2, 462 3, 462 3, 462 3, 462 4, 462 5, 463 1, 463 1, 463 4, 463 5, 463 5, 463 6, 463 7, 463 7, 463 8, 463 9, 463 11, 463 12, 463 15, 464 1, 464 2, 464 2, 464 2, 464 3, 464 3, 464 4, 464 4, 464 5, 464 5, 464 6, 464 6, 464 6, 464 9, 464 11, 464 12, 464 12, 464 13, 465 1, 465 1, 465 2, 465 3, 465 4, 465 4, 465 6, 465 6,

465 6, 465 7, 466 1, 466 2, 466 2, 466 2, 466 3, 466 6, 466 6, 466 7, 466 8, 466 9, 466 9, 466 11, 466 12, 466 14, 467 1, 467 1, 467 2, 467 3, 467 4, 467 4, 467 5, 467 7, 467 8, 467 8, 467 10, 467 11, 467 11, 467 12, 467 13, 467 14, 467 14, 467 14, 468 1, 468 1, 468 2, 468 3, 468 3, 468 3, 468 4, 468 4, 468 5, 468 6, 468 7, 468 8, 468 9, 468 10, 468 11, 468 12, 468 12, 468 12, 469 1, 469 1, 469 2, 469 3, 469 3, 469 4, 469 4, 469 6, 469 6, 469 8, 469 9, 469 10, 469 10, 469 11, 469 12, 469 12, 469 14, 469 15, 469 15, 469 16, 469 17, 469 18, 469 19, 469 21, 469 21, 469 22, 470 1, 470 1, 470 2, 470 3, 470 3, 470 4, 470 4, 470 5, 470 5, 470 6, 470 6, 470 7, 470 8, 470 8, 470 9, 470 9, 470 10, 470 11, 470 11, 470 12, 470 13, 471 1, 471 2, 471 3, 471 6, 471 7, 471 8, 471 8, 471 9, 471 10, 471 10, 471 10, 471 11, 471 12, 471 13, 471 14, 471 14, 471 14, 471 15, 471 17, 472 1, 472 2, 472 3, 472 3, 472 5, 472 5, 472 6, 472 7, 472 7, 473 1, 473 1, 473 2, 473 3, 473 3, 473 4, 473 4, 473 5, 473 5, 473 5, 473 8, 473 8, 473 8, 473 9, 473 10, 474 1, 474 1, 474 4, 474 5, 474 6, 474 6, 474 7, 474 8, 474 9, 474 11, 474 13, 474 14, 474 16, 474 16, 474 17, 474 18, 474 19, 474 20, 474 21, 475 1, 475 2, 475 2, 475 3, 475 4, 475 4, 475 5, 475 5, 476 1, 476 2, 476 3, 476 4, 476 5, 476 5, 476 6, 476 6, 476 6, 476 7, 476 12, 476 12, 477 1, 477 1, 477 2, 477 3, 477 3, 477 7, 477 9, 477 14, 477 15, 477 16, 477 16, 477 17, 478 1, 478 1, 478 2, 478 3, 478 3, 478 4, 478 4, 478 5, 478 7, 478 8, 478 8, 478 9, 478 9, 478 9, 478 10, 478 11, 478 12, 478 14, 478 15, 478 16, 478 17, 478 18, 478 18, 479 1, 479 2, 479 2, 479 3, 479 4, 479 5, 479 6, 479 6, 479 7, 479 8, 479 8, 479 9, 479 9, 479 10, 479 11, 479 12, 480 1, 480 2, 480 2, 480 2, 480 3, 480 3, 480 4, 480 4, 480 5, 480 5, 480 5, 480 5, 480 7, 480 8, 480 8, 480 8, 480 8, 480 9, 480 10, 480 13, 480 13, 480 13, 480 16, 481 1, 481 1, 481 3, 481 3, 481 4, 481 5, 481 7, 481 7, 481 8, 481 8, 481 9, 481 9, 481 9, 481 10, 482 1, 482 2, 482 2, 482 3, 482 4, 482 5, 482 5, 482 6, 482 6, 482 7, 482 7, 483 1, 483 1, 483 3, 483 4, 483 4, 483 5, 483 5, 483 6, 483 6, 483 7, 483 8, 483 9, 483 10, 483 10, 484 1, 484 2, 484 3, 484 3, 484 4, 484 4, 484 4, 484 5, 484 5, 484 7, 484 8, 484 8, 484 9, 484 10, 484 10, 484 10, 484 12, 484 13, 484 14, 484 14, 484 16, 484 16, 484 17, 484 17, 484 17, 485 1, 485 2, 485 3, 485 3, 485 4, 485 5, 485 5, 485 5, 485 6, 485 7, 485 7, 485 8, 485 8, 485 8, 485 9, 485 9, 485 10, 485 11, 485 12, 486 1, 486 1, 486 2, 486 3, 486 5, 486 6, 487 1, 487 2, 487 2, 487 3, 487 3, 487 5, 487 5, 487 6, 487 7, 487 7, 487 8, 487 9, 487 9, 487 10, 487 11, 487 13, 487 14, 488 1, 488 2, 488 2, 488 3, 488 3, 488 4, 488 4, 488 7, 488 9, 488 9, 488 10, 488 11, 488 12, 488 15, 488 16, 488 17, 488 19, 489 1, 489 1, 489 3, 489 3, 489 4, 489 4, 489 5, 489 6, 489 9, 489 13, 489 16, 489 18, 489 19, 489 21, 489 21, 489 22, 489 22, 489 25, 489 25, 489 26, 490 1, 490 2, 490 2, 490 2, 490 4, 490 5, 490 5, 490 6, 490 7, 490 7, 490 8, 490 9, 490 10, 490 12, 490 13, 490 13, 490 15, 491 1, 491 2, 491 3, 491 4, 491 5, 491 7, 491 7, 491 9, 491 10, 491 11, 491 11, 491 15, 491 15, 491 16, 491 16, 491 16, 491 17, 491 17, 491 18, 492 1, 492 2, 492 2, 492 3, 492 3, 492 4, 492 4, 492 6, 492 8, 492 8, 492 9, 492 10, 492 10, 492 11, 492 12, 492 12, 492 13, 492 16, 492 17, 492 18, 492 18, 492 21, 492 23, 492 24, 492 25, 492 26, 492 27, 492 28, 493 1, 493 1, 493 2, 493 3, 493 4, 493 6, 493 8, 493 11, 493 12, 493 13, 493 13, 494 1, 494 2, 494 2, 494 3, 494 5, 494 6, 494 6, 494 7, 494 7, 494 8, 494 8, 494 8, 494 9, 494 10, 494 10, 494 11, 494 11, 494 11, 494 12, 494 13, 494 13, 494 15, 494 15, 494 16, 495 1, 495 1, 495 2, 495 3, 495 3, 495 3, 495 4, 495 4, 495 5, 495 5, 495 6, 495 7, 495 8, 495 8, 495 9, 495 9, 495 10, 495 10, 495 11, 495 12, 495 12, 495 13, 495 14, 495 14, 495 15, 495 16, 495 17, 495 17, 495 18, 495 18, 495 18, 495 19, 495 20, 495 21, 495 22, 495 23, 495 23, 495 24, 495 24, 495 25, 495 25, 495 26, 495 27, 495 27, 495 27, 496 1, 496 2, 496 3, 496 5, 496 5, 496 6, 496 6, 496 8, 496 9, 496 10, 496 11, 496 12, 496 13, 496 14, 496 14, 496 15, 496 15, 496 16, 496 17, 496 19, 496 20, 496 21, 496 21, 496 23, 496 24, 496 25, 496 25, 496 26, 497 1, 497 3, 497 4, 497 5, 497 5, 497 6, 497 7, 497 8, 497 8, 497 8, 497 9, 497 9, 497 9, 498 1, 498 1, 498 7, 498 10, 498 12, 498 12, 498 14, 498 15, 498 17, 498 18, 498 18, 498 19, 498 20, 498 21, 498 22, 498 23, 498 24, 498 26, 498 28, 498 30, 498 30, 498 31, 498 32, 499 1, 499 1, 499 1, 499 3, 499 3, 499 4, 499 4, 499 4, 499 5, 499 6, 499 6, 499 7, 499 8, 499 8, 499 9, 500 1, 500 1, 500 1, 500 3, 500 3, 500 3, 500 4, 500 4, 500 5, 500 5, 500 6, 501 1, 501 2, 501 2, 501 3, 501 4, 501 4, 501 4, 501 5, 501 5, 501 6, 501 7, 501 8, 501 8, 501 8, 501 9, 501 9, 501 9, 501 10, 501 10, 501 10, 501 12, 501 13, 501 13, 501 14, 501 14, 502 1, 502 1, 502 1, 502 3, 502 3, 502 3, 502 4, 502 4, 502 5, 502 5, 503 1, 503 1, 503 2, 503 3, 503 4, 503 5, 503 5, 503 6, 503 8, 503 8, 503 9, 503 10, 503 10, 503 10, 503 11, 503 11, 503 11, 503 13, 503 13, 503 14, 503 14, 504 1, 504 1, 504 3, 504 3, 504 4, 504 5, 504 6, 504 7, 504 7, 504 8, 504 8, 504 8, 504 8, 504 9, 504 9, 504 10, 504 10, 504 12, 504 12, 504 13, 504 14, 504 15, 504 16, 504 16, 505 1, 505 3, 505 3, 505 4, 505 5, 505 7, 506 1, 506 1, 506 2, 506 4, 506 5, 506 6, 506 6, 506 7, 506 7, 507 1, 507 2, 507 3, 507 3, 507 4, 507 6, 507 7, 507 9, 507 9, 508 1, 508 1, 508 1, 508 1, 508 2, 508 2, 508 3, 508 4, 508 4, 508 5, 508 6, 508 6, 508 8, 508 8, 509 1, 509 1, 509 1, 509 2, 509 2, 509 3, 509 3, 509 3, 509 4, 509 4, 509 5, 509 6, 509 6, 509 6, 509 8, 509 8, 509 9, 509 9, 509 10, 509 11, 510 1, 510 1, 510 2, 510 3, 510 4, 510 4, 511 1, 511 2, 511 2, 511 3, 511 3, 511 4, 511 4, 511 7, 511 8, 511 9, 511 10, 512 1, 512 1, 512 1, 512 2, 512 3, 512 4, 512 5, 512 5, 512 7, 512 7, 512 8, 512 8, 512 8, 512 9, 513 1, 513 2, 513 3, 513 4, 513 4, 513 5, 513 6, 513 6, 513 6, 513 7, 513 7, 513 8, 513 8, 513 8, 513 9, 513 10, 514 1, 514 2, 514 4, 514 8, 514 9, 514 10, 514 10, 514 10, 514 10, 514 11, 514 11, 514 12, 515 1, 515 3, 515 4, 515 5, 515 6, 515 6, 515 6, 515 7, 515 8, 515 11, 515 11, 515 12, 515 12, 516 1, 516 1, 516 2, 516 3, 516 4, 516 4, 516 4, 516 5, 516 6, 517 1, 517 2, 517 2, 517 2, 517 3, 517 4, 517 5, 517 6, 517 7, 517 8, 517 9, 517 9, 517 10, 517 10, 517 11, 517 12, 517 12, 517 13, 517 14, 517 14, 517 15, 517 15, 517 15, 517 15, 517 16, 517 16, 517 16, 517 16, 517 17,

517 17, 517 17, 517 17, 517 18, 517 20, 517 21, 517 22, 517 23, 518 1, 518 2, 518 3, 518 4, 518 4, 518 5, 518 5, 518 6, 518 7, 518 8, 518 8, 518 8, 518 10, 518 11, 518 12, 518 12, 518 14, 518 15, 518 16, 518 17, 518 18, 518 18, 518 18, 518 19, 519 1, 519 2, 519 2, 519 2, 519 3, 519 4, 519 4, 519 4, 519 5, 519 5, 519 5, 519 6, 519 6, 519 7, 519 7, 519 8, 519 9, 519 10, 519 10, 519 11, 519 12, 519 12, 519 13, 519 14, 519 16, 520 1, 520 3, 520 3, 520 3, 520 4, 520 4, 520 5, 520 6, 520 7, 520 7, 520 8, 520 8, 520 8, 520 9, 520 10, 520 10, 520 10, 520 11, 520 11, 520 12, 520 13, 520 14, 520 15, 520 15, 520 15, 520 16, 520 18, 520 18, 520 18, 520 19, 520 19, 520 19, 520 20, 520 20, 520 20, 520 21, 520 21, 520 22, 520 23, 520 23, 521 1, 521 2, 521 3, 521 3, 521 4, 521 4, 521 4, 521 6, 521 7, 521 8, 521 8, 521 9, 521 10, 521 12, 521 12, 521 12, 521 12, 521 13, 521 14, 521 15, 521 16, 521 17, 522 1, 522 1, 522 2, 522 4, 522 4, 522 5, 522 5, 522 7, 522 8, 522 9, 522 9, 522 10, 522 11, 522 12, 522 13, 522 14, 522 14, 522 15, 522 16, 522 17, 522 18, 522 18, 522 19, 522 19, 522 19, 522 20, 523 1, 523 1, 523 4, 523 5, 523 5, 523 6, 523 7, 523 8, 523 9, 523 10, 523 11, 523 11, 523 12, 523 13, 523 13, 523 14, 523 14, 523 15, 523 15, 524 1, 524 3, 524 4, 524 5, 524 5, 524 6, 524 7, 524 8, 524 8, 524 9, 524 9, 524 9, 524 11, 524 12, 524 14, 524 15, 525 1, 525 1, 525 2, 525 2, 525 3, 525 4, 525 4, 525 5, 525 5, 525 7, 525 8, 525 9, 525 9, 526 1, 526 1, 526 2, 526 3, 526 3, 526 3, 526 4, 526 4, 526 4, 526 5, 526 6, 526 7, 526 8, 526 8, 526 9, 527 1, 527 2, 527 2, 527 3, 527 3, 527 4, 527 5, 527 6, 527 8, 527 10, 527 10, 527 13, 527 14, 527 17, 527 17, 527 19, 527 22, 527 23, 527 23, 527 24, 527 26, 527 26, 527 27, 527 28, 527 29, 527 30, 527 32, 527 32, 527 32, 527 33, 527 34, 527 35, 527 36, 528 1, 528 3, 528 3, 528 4, 528 4, 528 5, 528 5, 528 5, 528 6, 528 7, 528 8, 528 8, 528 8, 528 8, 528 9, 528 9, 528 10, 528 11, 528 12, 528 12, 529 1, 529 2, 529 2, 529 3, 529 5, 529 5, 529 6, 529 6, 529 9, 529 10, 529 11, 529 11, 529 13, 529 14, 529 14, 529 14, 529 15, 529 17, 529 17, 529 20, 529 22, 529 23, 529 24, 530 1, 530 3, 530 4, 530 4, 530 5, 530 5, 530 6, 530 6, 530 7, 530 8, 530 8, 530 9, 530 9, 530 10, 530 10, 530 11, 530 12, 530 12, 530 14, 530 16, 530 17, 530 18, 530 20, 530 21, 530 23, 530 25, 530 26, 530 27, 531 1, 531 1, 531 2, 531 4, 531 5, 531 6, 531 7, 531 7, 531 7, 531 8, 531 9, 531 9, 531 10, 531 11, 531 12, 531 12, 531 13, 531 15, 531 15, 531 17, 531 18, 531 21, 531 22, 532 1, 532 2, 532 3, 532 5, 532 5, 532 6, 532 6, 532 7, 532 7, 532 8, 532 8, 532 9, 532 10, 532 12, 532 14, 532 14, 532 14, 532 15, 532 16, 532 18, 532 19, 532 19, 533 1, 533 2, 533 3, 533 3, 533 4, 533 5, 534 1, 534 1, 534 3, 534 4, 534 4, 534 5, 534 6, 534 6, 534 7, 535 1, 535 1, 535 2, 535 3, 535 3, 535 4, 535 4, 535 5, 535 7, 536 1, 536 2, 536 2, 536 3, 536 5, 536 5, 536 6, 536 7, 536 9, 536 10, 536 10, 536 11, 537 1, 537 1, 537 2, 537 5, 537 5, 537 6, 537 11, 537 14, 537 15, 538 1, 538 1, 538 1, 538 3, 538 3, 538 3, 538 4, 538 5, 538 6, 538 6, 538 7, 538 7, 538 9, 538 10, 539 2, 539 2, 539 3, 539 4, 539 5, 539 6, 539 7, 539 8, 539 8, 539 9, 539 9, 539 10, 539 10, 540 1, 540 1, 540 3, 540 3, 540 3, 540 4, 540 5, 541 1, 541 1, 541 3, 541 4, 541 4, 541 6, 541 6, 541 8, 541 8, 542 1, 542 1, 542 3, 542 4, 542 6, 542 7, 542 8, 542 8, 542 8, 542 9, 542 10, 542 11, 542 11, 542 11, 542 12, 542 12, 542 13, 542 13, 542 14, 542 14, 543 1, 543 4, 543 7, 543 9, 543 9, 543 10, 543 13, 543 14, 543 14, 543 15, 543 15, 543 19, 543 19, 543 20, 543 20, 544 1, 544 1, 544 1, 544 2, 544 3, 544 4, 544 4, 544 4, 544 4, 544 6, 544 6, 544 7, 544 8, 544 10, 544 11, 544 12, 544 13, 544 14, 544 16, 544 16, 544 17, 544 18, 544 18, 544 19, 545 1, 545 2, 545 2, 545 4, 545 4, 545 5, 545 6, 545 6, 545 7, 545 8, 545 9, 545 10, 545 10, 545 11, 545 12, 546 1, 546 2, 546 3, 546 5, 546 5, 546 5, 546 6, 546 6, 546 7, 546 7, 546 8, 546 11, 546 12, 546 13, 546 14, 546 14, 546 14, 546 15, 546 15, 546 15, 546 15, 546 16, 546 17, 546 18, 546 18, 546 19, 546 19, 546 21, 546 21, 546 21, 546 22, 546 22, 546 23, 546 23, 546 24, 547 1, 547 2, 547 3, 547 4, 547 6, 547 7, 547 8, 547 8, 547 10, 547 11, 547 12, 547 12, 547 12, 547 13, 547 13, 547 14, 547 14, 547 15, 547 15, 547 15, 547 15, 547 16, 547 17, 547 18, 547 19, 547 20, 547 20, 548 2, 548 4, 548 6, 548 6, 548 7, 548 7, 548 8, 548 9, 548 10, 548 10, 548 10, 549 1, 549 3, 549 3, 549 4, 549 4, 549 5, 549 5, 549 6, 549 7, 549 8, 549 9, 549 9, 549 9, 549 11, 549 11, 549 12, 549 12, 549 13, 549 15, 549 15, 549 15, 549 17, 550 1, 550 3, 550 3, 550 4, 550 5, 550 6, 550 7, 550 8, 550 8, 550 9, 550 10, 550 10, 550 10, 550 12, 550 12, 550 13, 550 13, 550 14, 550 15, 550 16, 551 1, 551 1, 551 2, 551 3, 551 4, 551 4, 551 6, 551 7, 551 8, 551 8, 551 9, 551 10, 551 10, 551 11, 551 12, 551 12, 551 13, 551 14, 552 1, 552 2, 552 2, 552 3, 552 4, 552 5, 552 5, 552 6, 552 6, 552 7, 552 7, 552 7, 552 7, 552 8, 552 10, 552 11, 552 13, 552 13, 552 13, 552 14, 552 16, 552 17, 553 1, 553 1, 553 5, 553 7, 554 1, 554 3, 554 4, 554 5, 554 7, 554 8, 554 9, 554 11, 554 12, 554 12, 554 15, 555 1, 555 3, 555 3, 555 3, 555 6, 555 8, 555 10, 555 11, 555 11, 555 12, 555 13, 555 15, 556 1, 556 2, 556 3, 556 4, 556 5, 556 7, 556 9, 556 10, 556 12, 556 13, 556 13, 556 14, 556 14, 556 18, 556 18, 557 1, 557 2, 557 3, 557 4, 557 5, 557 6, 557 6, 557 6, 557 8, 558 1, 558 2, 558 3, 558 5, 558 5, 558 5, 558 7, 558 8, 558 9, 558 9, 558 10, 558 10, 558 10, 558 12, 558 13, 558 14, 558 15, 559 1, 559 1, 559 1, 559 2, 559 3, 559 4, 559 4, 559 4, 559 4, 559 6, 559 7, 559 8, 559 8, 559 9, 559 9, 560 1, 560 2, 560 3, 560 4, 560 4, 560 5, 560 7, 560 7, 560 8, 560 8, 560 9, 560 10, 560 10, 560 11, 560 12, 560 12, 560 13, 560 13, 561 1, 561 3, 561 5, 561 5, 561 6, 562 1, 562 1, 562 2, 562 2, 562 3, 562 3, 562 5, 562 5, 562 8, 562 9, 562 9, 562 10, 562 11, 562 12, 562 13, 562 13, 562 14, 562 15, 563 1, 563 1, 563 2, 563 3, 563 3, 563 4, 563 5, 563 6, 563 6, 563 7, 563 8, 563 10, 563 10, 563 11, 563 12, 563 12, 563 13, 563 13, 563 14, 563 14, 563 15, 563 17, 564 1, 564 1, 564 1, 564 3, 564 3, 564 3, 564 4, 564 5, 564 7, 564 8, 564 8, 564 12, 564 13, 564 15, 565 1, 565 3, 565 3, 565 3, 565 4, 565 5, 565 6, 565 7, 565 7, 565 8, 565 8, 565 8, 565 10, 565 10, 565 11, 565 11, 565 13, 565 13, 565 13, 565 14, 566 1, 566 2, 566 2, 566 3, 566 4, 566 5, 566 6, 566 7, 566 7, 566 7, 566 15, 566 16, 12.911

é 23 13, 35 32, 51 17, 52 22, 63 43, 64 30, 136 25, 147 23, 150 15, 151 6, 161 15, 221 9, 223 7, 364 34, 382 11, 382 32, 382 32, 452 9, 520 17. **19**
ea 136 5. **1**
Ebre 28 17, 238 10, 239 4, 241 15. **4**
ecce 53 10. **1**
eclipsis 305 5. **1**
edat 13 1, 19 5, 25 36. **3**
egua 63 14. **1**
egualtat 396 15. **1**
egües 423 8. **1**
eixí 480 1. **1**
el 2 1, 2 43, 2 58, 3 4, 6 2, 6 2, 8 8, 10 9, 11 11, 15 38, 18 6, 29 4, 33 36, 42 27, 46 25, 50 8, 52 9, 53 22, 60 2, 60 10, 60 39, 61 47, 62 2, 63 22, 63 29, 64 3, 68 15, 69 12, 69 28, 82 19, 92 10, 106 15, 107 1, 117 20, 135 11, 138 3, 142 4, 146 29, 146 46, 147 21, 149 17, 154 7, 157 8, 157 9, 159 8, 164 18, 169 10, 173 6, 184 28, 207 9, 216 1, 229 19, 234 5, 234 6, 254 15, 255 8, 271 15, 275 8, 275 10, 277 11, 291 3, 305 4, 310 10, 312 13, 319 7, 321 12, 336 2, 336 6, 343 12, 356 3, 360 14, 373 18, 374 10, 375 5, 376 1, 378 17, 388 28, 388 28, 389 2, 389 15, 409 10, 424 3, 431 16, 431 25, 442 7, 446 3, 470 3, 479 5, 479 6, 481 2, 485 9, 487 2, 488 10, 489 10, 489 20, 490 1, 495 10, 496 8, 497 1, 501 3, 506 7, 511 1, 533 2, 535 5, 550 15. **105**
él 1 18, 2 7, 2 13, 2 18, 2 19, 2 20, 2 26, 2 28, 2 32, 2 36, 2 39, 2 52, 4 11, 6 4, 8 5, 8 7, 8 8, 8 9, 8 13, 8 14, 8 19, 9 3, 9 3, 9 16, 9 23, 9 34, 10 5, 10 10, 10 14, 12 7, 12 11, 13 7, 13 8, 13 10, 13 11, 14 4, 14 4, 15 9, 15 15, 15 50, 16 28, 17 16, 17 16, 17 17, 17 17, 17 18, 20 10, 20 11, 20 11, 20 12, 20 23, 20 24, 20 32, 20 33, 20 33, 20 34, 20 44, 20 44, 21 5, 21 8, 21 9, 21 10, 21 13, 21 13, 21 15, 21 16, 21 19, 21 19, 21 27, 21 28, 21 36, 21 38, 21 39, 21 55, 22 27, 22 39, 23 7, 24 6, 24 6, 25 19, 25 20, 25 26, 25 27, 25 27, 25 28, 25 35, 25 48, 25 49, 25 50, 25 56, 25 59, 25 62, 26 1, 26 3, 26 5, 26 5, 26 10, 26 13, 26 15, 26 16, 26 19, 26 20, 26 26, 26 28, 26 30, 26 35, 26 37, 26 59, 26 61, 26 62, 26 62, 26 63, 26 64, 26 66, 28 4, 28 8, 29 4, 29 7, 30 5, 31 4, 32 18, 32 19, 32 33, 32 35, 32 37, 34 8, 34 9, 34 30, 35 15, 35 19, 35 25, 35 31, 35 40, 35 44, 36 12, 36 13, 36 24, 36 27, 41 2, 41 3, 41 10, 41 14, 43 5, 43 8, 43 20, 43 34, 44 14, 44 18, 44 19, 45 11, 45 16, 46 4, 46 4, 46 9, 46 16, 48 12, 48 13, 48 28, 49 8, 49 9, 49 15, 50 4, 51 3, 51 5, 51 20, 51 24, 51 26, 51 29, 52 16, 53 13, 56 34, 56 34, 56 35, 57 60, 58 12, 60 9, 60 10, 60 31, 60 35, 60 41, 60 41, 60 42, 60 43, 63 35, 63 36, 63 40, 63 45, 64 7, 64 9, 64 11, 64 27, 65 2, 66 15, 67 6, 67 10, 69 21, 69 25, 69 39, 69 40, 70 12, 70 13, 70 16, 71 3, 71 9, 71 11, 71 16, 71 17, 71 29, 71 29, 71 31, 71 32, 72 21, 74 11, 74 14, 74 17, 74 20, 74 20, 74 21, 74 22, 74 23, 74 23, 74 24, 75 6, 75 9, 75 16, 76 3, 76 5, 76 12, 76 12, 76 16, 76 18, 76 19, 76 25, 77 7, 77 9, 77 10, 77 11, 77 17, 77 20, 77 21, 78 4, 78 8, 78 10, 78 14, 78 15, 78 18, 78 33, 78 36, 78 46, 78 46, 79 19, 83 17, 84 33, 85 2, 87 12, 87 13, 87 15, 91 4, 92 3, 92 4, 92 9, 92 13, 93 20, 95 2, 95 8, 95 10, 95 20, 95 21, 97 17, 98 11, 101 12, 102 3, 105 5, 105 7, 105 7, 105 9, 105 14, 105 15, 106 13, 106 16, 106 21, 108 25, 108 28, 109 19, 110 7, 110 8, 110 16, 110 18, 110 20, 113 9, 113 10, 113 15, 116 1, 116 11, 122 14, 125 4, 125 5, 125 7, 125 8, 125 9, 125 10, 127 15, 131 13, 132 9, 135 10, 135 14, 135 16, 135 17, 136 1, 136 2, 136 15, 136 18, 136 25, 137 5, 137 13, 137 14, 137 15, 138 5, 138 5, 138 8, 138 11, 138 16, 138 23, 138 25, 138 30, 139 2, 139 7, 139 10, 140 10, 140 12, 140 13, 140 17, 140 17, 141 7, 141 9, 141 12, 141 16, 142 7, 142 9, 142 11, 142 12, 143 4, 143 5, 143 9, 143 17, 144 1, 144 9, 144 11, 146 3, 146 26, 148 1, 148 2, 148 9, 149 2, 149 4, 149 7, 149 8, 149 13, 149 15, 149 18, 150 10, 150 16, 151 5, 151 10, 151 20, 151 20, 152 1, 152 5, 152 6, 152 6, 152 9, 157 17, 158 9, 159 18, 160 4, 160 6, 160 9, 160 9, 160 16, 165 16, 165 28, 171 4, 171 12, 171 14, 172 13, 173 6, 173 7, 173 9, 179 4, 179 6, 179 7, 179 9, 179 9, 179 14, 180 9, 180 9, 180 10, 180 13, 180 11, 182 9, 188 2, 189 16, 190 1, 190 2, 190 4, 199 12, 204 5, 204 7, 204 8, 206 10, 206 13, 206 21, 208 1, 213 2, 213 3, 213 14, 213 14, 213 17, 213 19, 214 1, 214 12, 217 7, 222 8, 222 16, 222 16, 223 11, 223 24, 223 33, 224 13, 224 17, 225 16, 225 18, 226 1, 228 9, 229 9, 229 12, 229 18, 231 7, 231 14, 231 20, 231 21, 232 27, 232 28, 232 31, 234 8, 235 9, 236 6, 236 23, 236 31, 237 20, 241 25, 242 12, 242 24, 246 13, 246 14, 247 4, 247 5, 247 8, 247 11, 257 11, 271 4, 272 5, 272 6, 273 6, 273 10, 274 9, 274 13, 274 15, 274 16, 274 19, 274 22, 274 23, 275 1, 275 4, 275 8, 275 8, 275 12, 275 13, 275 16, 275 18, 276 1, 276 1, 276 3, 276 8, 276 12, 276 19, 276 19, 276 20, 277 5, 278 1, 278 3, 278 10, 278 11, 278 12, 280 1, 280 11, 293 1, 293 5, 295 17, 296 20, 296 21, 298 2, 298 4, 298 7, 304 20, 306 10, 307 10, 307 14, 307 20, 308 3, 308 6, 308 7, 308 8, 308 13, 308 16, 309 8, 309 11, 310 5, 310 7, 310 8, 310 10, 311 9, 312 3, 313 11, 313 20, 314 7, 314 12, 314 19, 316 10, 317 12, 317 13, 318 3, 318 5, 319 4, 320 6, 322 6, 323 9, 324 19, 324 22, 325 9, 325 17, 334 3, 335 12, 335 13, 338 19, 336 1, 336 5, 336 9, 336 17, 337 12, 338 1, 338 2, 338 12, 340 9, 340 11, 340 11, 340 20, 341 3, 343 21, 343 21, 344 3, 345 1, 345 19, 346 11, 350 10, 350 11, 350 16, 350 19, 350 23, 352 1, 352 1, 353 5, 353 5, 356 3, 372 1, 373 6, 373 8, 373 19, 373 21, 375 4, 376 14, 380 10, 381 1, 381 25, 382 8, 388 10, 389 4, 389 5, 392 4, 394 5, 394 6, 404 10, 433 5, 436 3, 452 9, 454 5, 467 14, 468 1, 474 12, 478 18, 494 7, 495 23, 496 12, 501 7, 508 1, 515 2, 528 11, 538 3, 546 22, 551 3, 565 4. **611**
Él 1 46, 1 48, 183 2. **3**
ela 2 44, 3 3, 7 2, 7 3, 7 5, 17 3, 19 4, 22 25, 23 16, 23 18, 23 19, 34 11, 34 13, 34 13, 34 20, 34 21, 34 22, 34 25, 34 36, 34 37, 34 45, 35 8, 35 16, 36 8, 36 10, 38 10, 38 12, 40 9, 40 9, 40 24, 42 3, 42 7, 42 7, 42 13, 42 24, 43 11, 45 13, 46 5, 46 31, 46 36, 65 8, 140 14, 206 32, 248 4, 248 8, 271 16, 271 18, 271 21, 277 1, 277 3, 278 14, 278 15, 278 18, 333 5, 345 7, 348 17, 362 19, 379 22. **58**
Elaçrach 375 6. **1**
Elbarrazí 15 50. **1**
elecció 125 3. **1**
elegim 465 4. **1**
elèn 378 5. **1**
eles 55 5, 72 2, 277 3. **3**
elet 125 2, 521 13. **2**
Elfa 471 10. **1**
Elfaro 15 41. **1**
Elienor 21 79. **1**
Elies 53 5, 53 7. **2**
ell 8 4, 8 4, 8 5, 8 5, 9 2, 13 17, 21 10, 21 17, 25 10, 25 28, 25 32, 25 46, 26 17, 26 26, 26 40, 30 4, 30 6, 33 33, 34 5, 34 10, 34 12, 35 6, 40 1, 40 17, 42 15, 43 6, 43 6, 43 19, 57 25, 58 7, 61 13, 62 13, 66 20, 71 6, 76 5, 76 15, 78 36, 105 33, 135 10, 135 12, 135 14, 135 15, 135 17, 135 20, 136 1, 136 4, 139 7, 139 9, 139 12, 140 12, 141 5, 141 12, 141 13, 141 14, 142 5, 142 8, 143 1, 143 2, 143 15, 144 9,

145 1, 146 48, 147 4, 148 11, 149 10, 149 12, 149 23, 150 1, 150 12, 152 5, 158 9, 166 6, 166 8, 166 14, 171 6, 179 3, 189 11, 189 15, 190 13, 199 20, 206 11, 206 25, 207 1, 207 3, 210 6, 210 18, 213 15, 216 5, 222 13, 223 13, 223 13, 223 15, 227 31, 229 7, 229 8, 229 8, 231 15, 232 12, 234 11, 235 11, 240 8, 245 14, 247 9, 247 12, 247 13, 247 17, 248 7, 248 8, 265 7, 272 2, 272 7, 272 13, 273 6, 274 5, 274 13, 274 20, 274 25, 275 4, 275 17, 277 22, 280 9, 293 2, 295 12, 295 15, 296 9, 296 24, 297 7, 306 8, 307 13, 307 17, 307 21, 307 21, 308 4, 308 9, 309 4, 309 6, 310 1, 310 12, 311 15, 311 16, 311 17, 312 3, 312 8, 312 10, 312 13, 313 18, 317 6, 318 4, 318 4, 321 9, 322 3, 323 9, 324 5, 324 8, 324 13, 324 31, 324 33, 325 6, 326 6, 327 3, 327 4, 327 5, 333 12, 334 5, 334 5, 335 2, 336 3, 336 14, 337 11, 338 4, 338 5, 338 6, 338 8, 338 11, 338 11, 338 15, 338 18, 340 8, 340 14, 340 16, 340 16, 340 24, 341 9, 341 11, 341 12, 341 14, 343 5, 343 6, 343 12, 343 17, 345 3, 345 4, 345 5, 345 6, 345 21, 348 16, 348 19, 348 20, 348 22, 350 3, 350 3, 350 9, 350 15, 350 21, 350 21, 350 23, 351 1, 351 2, 351 3, 351 7, 352 3, 352 5, 352 7, 353 4, 353 8, 354 5, 354 8, 356 13, 356 14, 360 4, 360 5, 360 5, 360 5, 360 6, 360 6, 360 7, 360 8, 361 7, 361 11, 361 20, 370 25, 371 6, 372 2, 372 7, 373 3, 373 4, 373 10, 373 13, 373 13, 373 15, 374 5, 374 11, 375 12, 375 13, 375 18, 375 20, 375 22, 375 26, 375 26, 375 27, 377 2, 377 3, 377 5, 377 7, 377 14, 378 17, 379 12, 380 12, 380 13, 380 14, 381 10, 381 11, 382 7, 382 24, 383 8, 383 8, 388 28, 389 6, 389 11, 390 33, 391 11, 391 12, 404 11, 408 6, 410 16, 411 4, 411 12, 411 12, 412 3, 412 4, 414 14, 414 15, 417 11, 417 12, 417 13, 417 14, 425 2, 425 14, 426 3, 426 6, 426 6, 426 10, 426 14, 426 16, 426 20, 429 13, 430 17, 432 5, 434 8, 434 9, 436 2, 436 3, 437 23, 440 12, 443 11, 448 2, 451 10, 452 5, 452 7, 452 11, 452 15, 453 5, 453 16, 453 16, 454 7, 458 8, 460 12, 460 16, 467 6, 467 9, 467 11, 467 13, 468 3, 468 4, 468 9, 468 10, 469 1, 469 3, 469 5, 469 9, 469 11, 469 12, 469 14, 469 14, 469 19, 469 21, 469 22, 470 5, 470 6, 471 1, 471 2, 474 7, 474 13, 474 17, 474 18, 474 19, 476 4, 476 12, 477 1, 477 8, 477 9, 477 14, 477 17, 478 1, 478 9, 478 11, 478 12, 478 13, 478 15, 478 16, 479 2, 479 2, 479 5, 479 10, 479 12, 480 15, 481 4, 482 3, 482 5, 482 7, 482 8, 488 12, 488 14, 488 15, 489 14, 489 15, 489 16, 491 17, 492 5, 494 14, 495 9, 495 10, 495 11, 495 14, 495 14, 495 16, 495 19, 495 21, 496 5, 496 6, 496 9, 496 15, 496 22, 496 22, 496 23, 496 25, 497 4, 497 6, 497 6, 497 8, 498 19, 498 25, 498 33, 499 1, 499 2, 499 7, 499 7, 499 8, 499 8, 501 3, 501 4, 501 5, 501 12, 502 1, 502 2, 502 3, 502 3, 503 8, 503 13, 504 5, 504 8, 504 12, 504 13, 504 14, 505 2, 505 5, 505 6, 505 7, 505 8, 506 2, 506 2, 506 3, 506 3, 507 3, 507 4, 507 9, 508 5, 509 6, 509 6, 509 8, 509 10, 509 11, 511 4, 511 4, 511 6, 511 6, 511 7, 511 10, 511 12, 512 2, 512 10, 512 12, 512 12, 513 1, 514 2, 514 7, 514 7, 515 1, 515 5, 515 9, 515 12, 516 3, 516 4, 517 4, 517 5, 517 9, 517 13, 517 20, 517 21, 518 6, 518 7, 518 7, 518 13, 518 15, 519 2, 519 4, 519 6, 520 2, 520 10, 520 11, 520 12, 520 12, 520 22, 521 3, 521 4, 521 14, 521 16, 523 7, 523 8, 523 13, 523 13, 524 2, 524 3, 525 6, 525 7, 525 9, 525 9, 525 10, 526 1, 526 6, 527 5, 527 8, 527 17, 528 2, 528 3, 528 12, 529 1, 529 2, 529 7, 529 10, 529 11, 529 13, 529 20, 529 21, 530 2, 530 2, 530 12, 530 13, 530 17, 530 25, 530 27, 531 1, 531 1, 532 7, 532 12, 532 12, 532 14, 533 2, 536 4, 536 5, 536 7, 537 8, 537 15, 538 3, 538 4, 538 9, 539 1, 539 2, 540 2, 540 5, 540 6, 541 1, 541 3, 541 3, 542 3, 542 4, 542 7, 542 12, 542 12, 543 15, 543 20, 546 5, 547 5, 547 5, 547 7, 547 9, 548 6, 550 5, 551 5, 551 8, 551 10, 552 13, 552 17, 552 17, 553 1, 553 1, 553 2, 553 4, 561 3, 561 3, 561 6, 562 2, 562 13, 562 15, 563 1, 563 4, 563 5, 563 9, 563 17, 563 18, 563 18, 564 1, 564 1, 564 8, 564 10, 564 10, 564 16, 565 4, **888**

Ell 1 50, **1**

ella 2 9, 2 29, 2 31, 2 51, 4 1, 4 3, 5 19, 7 4, 34 8, 34 10, 34 14, 34 16, 34 16, 34 19, 34 27, 35 7, 40 27, 42 9, 215 9, 238 8, 239 2, 248 10, 254 3, 254 4, 271 13, 271 15, 276 19, 277 2, 278 17, 345 18, 348 3, 361 23, 361 28, 379 9, 379 15, 379 17, 379 18, 382 8, 426 9, 443 6, 443 7, 450 7, 451 14, 453 12, 483 4, 489 18, 495 5, 495 6, 562 11, **49**

Ella 413 1, **1**

elles 8 15, 147 29, **2**

ells 9 29, 10 2, 10 4, 14 9, 21 68, 22 43, 25 1, 25 12, 25 15, 26 16, 27 16, 27 19, 30 20, 33 10, 41 27, 41 30, 47 11, 84 10, 112 15, 143 9, 146 8, 155 6, 155 14, 170 6, 184 24, 190 2, 190 6, 190 14, 193 8, 193 12, 193 12, 194 10, 194 15, 196 6, 197 17, 197 17, 198 7, 200 10, 210 16, 219 4, 219 32, 232 25, 232 29, 232 31, 241 2, 241 9, 249 10, 250 4, 255 3, 260 6, 264 9, 264 13, 265 2, 266 6, 276 22, 276 23, 277 15, 281 5, 286 8, 288 8, 288 13, 295 17, 296 18, 297 1, 299 8, 299 9, 299 12, 300 13, 301 8, 301 12, 301 12, 301 13, 303 10, 303 11, 304 8, 304 11, 304 21, 304 21, 306 4, 314 17, 315 8, 318 6, 324 13, 325 7, 326 3, 326 5, 327 12, 329 7, 331 9, 336 18, 343 19, 346 2, 346 3, 348 4, 349 9, 352 11, 353 15, 353 16, 355 6, 355 10, 356 13, 361 16, 362 7, 363 1, 364 11, 364 20, 364 28, 364 28, 368 4, 368 15, 370 31, 380 4, 382 17, 383 4, 383 16, 383 16, 385 2, 385 4, 385 6, 386 4, 386 7, 387 2, 390 2, 390 19, 390 31, 390 34, 392 1, 392 25, 392 28, 395 3, 398 5, 398 6, 398 7, 398 12, 398 14, 398 15, 400 6, 400 6, 401 5, 401 12, 402 3, 402 4, 402 6, 402 10, 403 3, 403 3, 403 10, 403 15, 404 1, 404 8, 404 9, 404 9, 404 12, 405 6, 405 7, 407 9, 407 10, 407 11, 407 12, 407 14, 408 4, 408 9, 408 11, 409 2, 409 8, 410 3, 410 4, 410 7, 410 10, 410 14, 410 16, 411 1, 411 4, 411 6, 411 9, 411 10, 411 10, 412 2, 412 2, 412 4, 413 4, 414 4, 414 7, 414 7, 414 18, 415 13, 415 25, 415 26, 415 31, 416 1, 416 3, 416 4, 416 5, 416 20, 416 21, 418 9, 419 8, 419 10, 420 8, 420 10, 420 16, 423 8, 424 13, 424 14, 424 15, 425 7, 427 2, 428 9, 428 12, 429 8, 431 5, 431 8, 431 19, 431 23, 431 25, 431 27, 431 29, 433 7, 435 6, 436 10, 437 1, 437 3, 437 5, 437 15, 437 16, 438 1, 438 5, 438 5, 438 7, 438 10, 439 7, 439 10, 439 20, 439 21, 440 9, 440 10, 440 11, 440 13, 441 3, 441 4, 441 11, 442 1, 442 6, 445 4, 445 7, 445 8, 445 10, 445 11, 445 16, 446 12, 446 14, 446 15, 446 16, 447 8, 447 10, 448 3, 448 4, 448 5, 448 8, 448 9, 448 10, 448 12, 449 4, 453 6, 454 10, 455 4, 455 14, 455 16, 455 22, 456 12, 459 3, 459 5, 459 8, 460 11, 460 15, 460 19, 461 2, 461 4, 461 5, 464 10, 464 12, 465 2, 469 22, 476 8, 478 6, 482 6, 484 4, 484 6, 484 7, 484 8, 488 5, 488 9, 489 8, 489 10, 490 7, 490 8, 490 10, 490 14, 491 15, 491 16, 492 10, 492 22, 492 25,

492 27, 492 27, 493 4, 495 10, 495 14, 495 15, 495 15, 495 17, 495 18, 498 10, 498 32, 504 8, 507 7, 516 6, 517 20, 517 21, 518 19, 522 6, 522 12, 522 14, 522 16, 522 16, 529 24, 533 7, 536 10, 537 1, 538 1, 543 12, 543 13, 543 15, 543 19, 544 8, 544 14, 544 14, 544 17, 544 18, 545 7, 545 11, 546 10, 546 11, 546 12, 546 21, 548 2, 548 2, 549 4, 549 7, 549 9, 552 14, 552 16, 553 4, 553 8, 553 9, 554 13, 558 14, 563 17, 564 6. **359**

elm 41 24, 60 30. **2**

els 2 44, 16 20, 21 34, 26 7, 26 12, 32 47, 37 7, 38 7, 43 14, 44 2, 49 18, 49 39, 52 4, 52 24, 54 9, 55 4, 55 5, 55 23, 57 29, 57 35, 59 26, 59 32, 60 5, 60 16, 61 33, 63 37, 65 10, 65 15, 67 22, 68 2, 69 4, 69 6, 69 14, 71 14, 72 11, 72 11, 75 11, 76 10, 78 32, 80 24, 81 17, 85 10, 86 7, 97 32, 100 14, 107 5, 112 9, 114 16, 118 11, 119 6, 121 3, 134 21, 155 13, 162 2, 165 19, 165 30, 168 10, 174 23, 176 6, 196 9, 218 5, 218 8, 220 26, 226 4, 236 3, 236 39, 241 17, 252 2, 261 4, 278 7, 294 2, 294 2, 321 21, 331 3, 331 7, 367 1, 367 2, 371 7, 371 9, 385 5, 390 18, 403 6, 431 5, 474 4. **84**

els 2 17, 2 37, 2 43, 2 50, 8 9, 8 20, 9 32, 11 5, 13 8, 16 26, 18 4, 18 9, 20 4, 20 26, 20 26, 20 53, 21 50, 21 74, 21 76, 21 78, 24 5, 26 47, 26 48, 26 52, 26 53, 29 11, 29 31, 29 38, 30 6, 30 7, 30 8, 30 9, 30 16, 30 20, 30 26, 31 10, 31 26, 32 1, 32 10, 32 24, 32 48, 33 3, 33 6, 33 7, 33 9, 33 14, 37 11, 38 14, 38 18, 38 20, 38 24, 39 5, 39 9, 40 12, 40 15, 40 19, 40 21, 40 23, 40 31, 41 26, 42 9, 42 17, 42 23, 42 24, 42 26, 42 28, 43 4, 43 6, 43 11, 43 14, 44 8, 46 17, 46 20, 46 25, 46 26, 49 13, 49 17, 49 21, 50 3, 52 19, 53 10, 54 3, 55 3, 55 12, 56 32, 56 36, 56 41, 57 31, 59 7, 59 31, 59 34, 60 3, 60 6, 60 8, 60 9, 60 9, 60 12, 60 13, 60 22, 61 3, 61 4, 61 26, 61 33, 63 20, 63 24, 63 25, 67 7, 68 6, 68 23, 69 20, 69 42, 70 11, 70 15, 71 5, 72 10, 73 5, 73 27, 73 28, 73 31, 74 4, 74 8, 76 11, 78 12, 78 13, 78 19, 78 20, 78 33, 78 43, 78 50, 78 54, 80 14, 80 17, 80 27, 81 13, 81 22, 82 4, 84 5, 84 11, 85 5, 86 15, 87 4, 87 5, 87 8, 87 27, 89 7, 89 20, 90 8, 90 11, 91 1, 91 2, 91 28, 93 6, 94 10, 95 5, 95 21, 96 9, 97 13, 97 23, 99 1, 99 3, 99 4, 99 13, 100 19, 100 21, 102 9, 102 9, 102 13, 103 9, 103 13, 104 3, 104 16, 105 31, 105 32, 105 35, 106 1, 106 2, 107 14, 108 8, 109 9, 109 9, 109 12, 109 16, 111 8, 112 3, 112 10, 112 12, 112 17, 112 19, 112 20, 112 26, 113 3, 114 5, 114 13, 114 15, 114 17, 115 3, 115 6, 115 10, 117 2, 117 16, 118 2, 118 5, 119 6, 119 10, 120 5, 120 6, 120 7, 120 9, 120 11, 120 27, 121 7, 121 10, 121 14, 121 19, 121 20, 121 23, 122 17, 122 18, 123 3, 123 4, 123 9, 123 11, 124 1, 124 2, 124 4, 124 6, 125 12, 125 13, 131 6, 134 3, 134 18, 137 13, 137 28, 143 11, 143 11, 143 14, 146 10, 146 13, 147 27, 147 31, 154 6, 154 13, 155 21, 156 23, 158 7, 158 17, 160 3, 160 7, 160 10, 161 11, 164 8, 164 11, 165 1, 165 4, 166 19, 168 14, 168 15, 168 22, 169 23, 170 3, 170 7, 171 9, 174 27, 175 10, 176 1, 176 5, 177 1, 177 7, 179 11, 179 16, 179 17, 179 21, 179 22, 180 17, 181 1, 181 4, 181 8, 181 9, 182 1, 182 11, 184 2, 184 13, 184 21, 184 21, 184 24, 184 27, 184 31, 184 31, 184 32, 184 34, 184 37, 184 42, 185 9, 189 13, 190 5, 190 5, 190 10, 191 9, 193 10, 193 14, 193 15, 193 19, 195 16, 196 5, 198 14, 200 4, 200 4, 200 14, 201 10, 202 14, 203 11, 204 10, 205 6, 208 20, 209 5, 209 10, 213 9, 217 19, 219 16, 219 32, 220 9, 221 7, 222 18, 222 19, 223 23, 225 11, 225 13, 227 21, 227 26, 227 27, 228 1, 231 10, 231 11, 232 4, 232 28, 234 1, 234 15, 236 11, 236 13, 236 26, 236 32, 237 11, 237 20, 238 1, 238 2, 238 4, 238 6, 239 7, 240 6, 241 5, 241 7, 241 31, 242 26, 243 3, 243 3, 243 12, 243 13, 243 16, 243 18, 243 19, 243 26, 244 1, 244 6, 244 7, 244 16, 245 16, 246 11, 246 12, 249 21, 250 6, 250 12, 250 15, 251 1, 252 3, 252 6, 254 12, 254 15, 261 7, 261 12, 262 13, 264 1, 264 18, 264 20, 264 21, 266 5, 266 8, 266 9, 267 5, 267 7, 268 7, 268 8, 268 13, 269 12, 272 20, 276 10, 278 10, 281 7, 282 6, 286 7, 286 12, 286 16, 287 5, 287 9, 287 12, 287 15, 288 2, 288 3, 288 9, 289 3, 289 4, 289 10, 292 9, 292 10, 292 12, 292 17, 292 20, 293 5, 293 8, 293 12, 295 12, 295 16, 299 3, 299 8, 299 13, 299 15, 300 1, 300 13, 300 15, 301 10, 302 3, 303 8, 303 12, 304 4, 304 14, 306 21, 310 7, 314 14, 321 18, 324 8, 325 5, 325 15, 325 19, 326 1, 329 10, 329 11, 329 12, 330 5, 331 5, 331 10, 331 13, 332 2, 333 7, 335 17, 335 20, 336 11, 341 6, 342 4, 342 9, 345 12, 346 1, 346 16, 346 16, 347 4, 348 15, 348 17, 354 6, 355 5, 355 10, 356 13, 356 13, 356 14, 358 4, 358 8, 358 9, 362 12, 364 7, 364 8, 364 16, 364 29, 364 29, 365 6, 365 16, 365 17, 366 13, 367 15, 368 13, 369 10, 369 10, 369 13, 380 17, 383 6, 383 13, 384 3, 385 1, 386 10, 387 3, 387 6, 392 26, 395 18, 395 18, 396 16, 398 1, 399 5, 402 6, 403 14, 404 2, 404 5, 405 5, 405 10, 405 11, 406 10, 407 14, 411 11, 416 10, 416 14, 418 4, 419 7, 419 11, 424 17, 428 6, 433 12, 436 8, 437 5, 437 11, 440 5, 446 19, 448 8, 448 10, 459 4, 464 8, 464 10, 465 1, 474 6, 477 6, 517 7, 522 3, 532 6, 538 6, 543 20, 545 11, 555 12, 556 17. **542**

Els 416 2, 416 7, 418 12, 422 1, 422 3. **5**

em 13 7, 23 5, 23 5, 27 2, 27 5, 31 5, 38 12, 38 17, 48 18, 49 6, 60 37, 66 4, 76 27, 78 4, 96 11, 97 10, 97 11, 110 14, 130 15, 131 2, 131 7, 146 12, 147 30, 148 4, 157 19, 165 24, 195 2, 197 7, 209 7, 213 10, 237 30, 286 16, 286 19, 314 6, 325 8, 340 28, 351 2, 351 12, 364 35, 391 5, 426 4, 435 6, 541 6. **43**

embarch 97 7, 147 26, 166 21, 181 9, 181 10, 231 17, 384 3. **7**

embargàs 497 10. **1**

emblar 237 10, 283 6. **2**

emblat 132 3, 137 27, 363 7, 364 15. **4**

emblats 376 11. **1**

emfora 11 19. **1**

emos 184 34. **1**

empara 160 8. **1**

emparada 133 24, 180 17, 331 5. **3**

emparam 509 11, 517 23. **2**

emparar 8 8, 8 14, 69 31, 304 12, 306 15, 306 18, 343 8, 454 2. **8**

empararen 34 25, 39 5. **2**

empararia 8 9. **1**

emparàs 15 49, 341 14, 341 15, 452 7. **4**

emparàssem 448 2. **1**

emparassen 465 3. **1**

emparat 180 15. **1**

emparats 8 13, 216 9, 249 21, 288 12, 544 6, 544 7, 544 19. **7**

empendrem 308 12. **1**

empenyorada 11 16, 11 20. **2**

empenyorades 306 17. **1**

emperador 2 2, 2 5, 2 6, 2 6, 2 11, 2 15, 2 17, 2 24, 2 32, 2 34, 2 35, 2 37, 2 41, 2 47, 5 29, 7 13, 7 16, 7 17, 7 20, 482 8. **20**

Emperi 547 3. **1**

emperò 22 5, 61 11, 96 13, 98 15, 146 9, 381 3, 531 20. **7**

empeus 336 5. **1**

Emposta 275 8. **1**

emprès 40 31, 49 39, 58 26, 59 12, 83 2, 84 1, 100 4, 108 28, 113 20, 115 6, 149 18, 152 7, 190 1, 190 10, 202 19, 254 12, 283 2, 296 5, 373 17, 375 29, 420 7, 430 7, 432 3, 438 12, 440 2, 445 3, 445 7, 445 10,

547 10, 29
empresa 280 9, 420 10, 2
empresem 143 8, 314 17, 2
empresió 543 9, 1
Empúries 4 8, 457 3, 550 15, 3
emvià 10 12, 1
emviàssem 44 7, 1
en 1 3, 1 5, 1 7, 1 8, 1 8, 1 16, 1 16, 1 19, 1 20, 1 21, 1 21, 1 26, 1 31, 1 34, 1 36, 1 46, 1 48, 1 50, 1 54, 1 58, 2 12, 2 12, 2 19, 2 22, 2 25, 2 26, 2 36, 2 43, 2 52, 2 56, 2 56, 4 18, 5 1, 5 1, 5 2, 5 5, 5 5, 5 10, 5 13, 5 13, 5 30, 5 31, 6 2, 7 2, 7 2, 7 3, 7 3, 7 7, 7 9, 7 10, 7 16, 7 17, 7 19, 8 2, 8 5, 8 5, 8 6, 8 14, 8 20, 9 1, 9 2, 9 10, 9 14, 9 19, 9 20, 9 20, 9 22, 9 26, 9 26, 9 29, 9 32, 9 33, 9 33, 10 9, 10 10, 10 11, 10 18, 10 19, 10 21, 10 21, 11 1, 11 3, 11 9, 11 13, 11 16, 11 16, 11 17, 11 20, 12 1, 12 11, 12 12, 12 12, 13 2, 13 14, 13 15, 13 15, 13 16, 14 8, 14 12, 14 13, 14 15, 14 20, 14 21, 14 22, 15 1, 15 17, 15 20, 15 28, 15 35, 15 35, 15 42, 15 43, 15 46, 15 50, 15 51, 16 4, 16 5, 16 8, 16 32, 16 39, 16 40, 17 15, 17 17, 17 18, 18 5, 18 9, 18 10, 19 1, 19 4, 20 1, 20 1, 20 12, 20 35, 20 36, 21 1, 21 2, 21 3, 21 5, 21 5, 21 9, 21 9, 21 12, 21 15, 21 16, 21 19, 21 20, 21 24, 21 26, 21 27, 21 28, 21 39, 21 40, 21 45, 21 50, 21 52, 21 56, 21 58, 21 59, 21 60, 21 71, 21 74, 21 78, 21 81, 21 86, 22 2, 22 5, 22 12, 22 13, 22 15, 22 17, 22 17, 22 24, 22 29, 22 31, 22 32, 22 34, 22 43, 23 1, 23 4, 23 5, 23 13, 23 14, 23 17, 24 2, 24 7, 24 10, 25 2, 25 9, 25 9, 25 17, 25 23, 25 23, 25 23, 25 26, 25 32, 25 36, 25 37, 25 43, 25 43, 25 56, 25 59, 25 59, 26 1, 26 1, 26 9, 26 11, 26 14, 26 16, 26 19, 26 31, 26 33, 26 43, 26 46, 26 48, 26 66, 27 6, 27 7, 27 8, 27 8, 27 9, 27 12, 27 13, 27 22, 27 23, 28 6, 28 9, 28 12, 28 14, 28 17, 28 18, 28 21, 28 21, 28 23, 29 11, 29 13, 29 15, 29 15, 29 20, 29 23, 29 25, 29 27, 29 32, 29 32, 30 13, 30 21, 30 21, 30 24, 31 8, 31 13, 31 16, 31 20, 31 24, 31 25, 31 25, 32 12, 32 13, 32 13, 32 14, 32 16, 32 25, 32 27, 32 43, 32 44, 32 48, 33 1, 33 6, 33 7, 33 13, 33 24, 33 38, 33 39, 33 43, 33 54, 33 54, 33 55, 33 58, 34 1, 34 8, 34 9, 34 12, 34 12, 34 17, 34 18, 34 31, 34 34, 34 34, 34 36, 34 37, 35 17, 35 17, 35 25, 35 26, 36 1, 36 2, 36 4, 36 9, 36 12, 36 16, 36 16, 36 23, 36 24, 37 16, 38 1, 38 17, 39 1, 39 4, 39 9, 39 10, 39 12, 40 1, 40 5, 40 8, 40 17, 40 23, 40 30, 41 7, 41 9, 41 20, 41 25, 41 25, 41 26, 41 29, 42 7, 42 21, 42 21, 42 22, 42 27, 43 1, 43 3, 43 7, 43 13, 43 14, 43 18, 43 19, 43 31, 43 33, 44 1, 44 5, 44 8, 44 10, 44 13, 44 17, 44 19, 45 13, 45 13, 45 15, 45 17, 46 14, 46 28, 46 30, 46 35, 47 14, 47 20, 47 26, 47 33, 47 36, 47 38, 47 41, 48 1, 48 2, 48 3, 48 6, 48 16, 48 21, 48 23, 48 27, 48 33, 48 34, 48 35, 48 37, 49 3, 49 6, 49 14, 49 15, 49 20, 49 22, 49 29, 49 34, 49 34, 49 35, 49 38, 50 4, 50 10, 50 13, 50 13, 50 16, 50 16, 50 19, 50 20, 50 21, 50 25, 50 35, 50 36, 50 37, 51 6, 51 17, 51 26, 52 8, 52 9, 52 9, 52 9, 52 14, 52 14, 52 19, 52 24, 52 25, 52 27, 52 29, 53 1, 53 1, 53 7, 53 8, 53 13, 53 20, 54 7, 54 9, 54 10, 54 11, 55 5, 55 7, 55 10, 55 11, 55 19, 55 23, 55 23, 55 23, 56 1, 56 2, 56 12, 56 14, 56 14, 56 15, 56 23, 56 25, 56 28, 56 30, 56 31, 56 31, 56 34, 56 34, 56 44, 56 51, 57 8, 57 11, 57 11, 57 16, 57 20, 57 21, 57 30, 57 30, 57 35, 57 37, 57 37, 57 38, 57 46, 57 46, 57 49, 57 51, 57 54, 57 55, 57 59, 57 60, 58 4, 58 5, 58 5, 58 7, 58 16, 58 17, 58 17, 59 3, 59 5, 59 6, 59 13, 59 18, 59 19, 59 23, 59 31, 59 32, 60 1, 60 4, 60 9, 60 13, 60 21, 60 22, 60 23, 60 27, 60 30, 60 31, 60 33, 60 37, 60 42, 60 45, 61 13, 61 14, 61 15, 61 17, 61 19, 61 20, 61 38, 61 40, 61 41, 61 46, 61 46, 61 47, 61 48, 62 2, 62 4, 62 7, 63 3, 63 14, 63 15, 63 16, 63 21, 63 37, 63 39, 63 47, 64 1, 64 8, 64 13, 64 17, 64 20, 64 25, 64 31, 65 1, 65 11, 65 14, 66 3, 66 11, 66 12, 66 13, 67 1, 67 16, 67 18, 67 18, 67 22, 67 25, 67 26, 68 14, 68 16, 68 16, 68 19, 68 23, 68 26, 68 26, 69 1, 69 3, 69 17, 69 23, 69 24, 69 38, 69 38, 69 42, 69 43, 69 43, 69 44, 69 51, 69 53, 69 55, 70 1, 70 6, 70 19, 70 20, 71 9, 71 12, 71 15, 71 25, 71 29, 72 2, 72 6, 72 8, 72 15, 72 16, 72 22, 73 15, 73 19, 73 21, 73 29, 73 32, 73 33, 73 34, 74 3, 74 4, 74 11, 74 21, 75 2, 75 13, 75 13, 75 17, 75 20, 75 21, 76 4, 76 8, 76 19, 76 19, 76 25, 76 29, 76 30, 77 1, 77 4, 77 10, 78 5, 78 5, 78 16, 78 17, 78 17, 78 19, 78 19, 78 21, 78 22, 78 25, 78 27, 78 30, 78 34, 78 42, 78 45, 78 47, 78 54, 79 4, 79 17, 79 22, 79 25, 79 28, 79 30, 79 31, 80 5, 80 20, 80 26, 81 3, 81 7, 81 10, 81 11, 81 13, 81 15, 81 21, 82 9, 82 13, 82 20, 82 22, 82 24, 83 2, 83 2, 83 7, 83 12, 83 16, 83 16, 84 4, 84 5, 84 8, 84 15, 84 26, 84 30, 84 30, 84 38, 85 1, 85 3, 85 12, 85 17, 86 13, 87 1, 87 7, 87 9, 87 14, 87 17, 87 19, 89 9, 89 13, 89 13, 89 21, 90 5, 90 12, 90 14, 91 4, 91 5, 91 10, 91 11, 91 15, 91 16, 92 2, 92 2, 92 2, 92 15, 92 16, 92 19, 93 5, 93 9, 93 11, 93 12, 93 14, 93 14, 93 20, 93 26, 94 3, 94 5, 94 5, 94 6, 94 12, 94 13, 94 15, 94 16, 94 18, 94 19, 94 20, 95 11, 95 13, 95 14, 95 17, 95 25, 95 26, 96 3, 96 4, 96 11, 97 4, 97 14, 97 20, 97 20, 97 21, 97 21, 97 25, 97 34, 97 34, 98 1, 98 2, 98 8, 98 9, 99 6, 99 7, 99 10, 99 11, 99 11, 99 13, 99 17, 99 18, 99 23, 99 24, 100 11, 100 14, 100 17, 100 19, 100 19, 100 21, 101 4, 101 12, 102 4, 102 6, 102 8, 102 12, 102 17, 102 22, 102 22, 102 26, 103 3, 103 14, 104 10, 104 12, 104 13, 104 13, 104 14, 104 14, 104 15, 105 1, 105 3, 105 4, 105 4, 105 5, 105 5, 105 14, 105 15, 105 16, 105 23, 105 26, 106 5, 106 6, 106 6, 106 7, 106 8, 106 16, 107 1, 107 2, 107 8, 107 10, 107 11, 107 11, 107 11, 108 1, 108 2, 108 2, 108 2, 108 10, 108 13, 108 16, 108 16, 108 18, 108 20, 108 24, 108 28, 108 29, 108 35, 108 39, 108 41, 108 41, 109 1, 109 2, 109 3, 109 5, 109 13, 109 15, 109 16, 109 20, 110 8, 110 9, 110 14, 110 14, 110 15, 110 16, 111 3, 111 6, 111 10, 111 13, 111 14, 111 14, 112 1, 112 4, 112 6, 112 11, 112 15, 112 15, 112 26, 113 9, 113 14, 113 17, 113 19, 113 21, 114 2, 114 2, 114 5, 114 5, 114 6, 114 7, 114 8, 114 9, 114 11, 114 16, 115 1, 116 4, 116 7, 116 10, 116 10, 116 13, 116 14, 117 7, 117 7, 117 7, 117 9, 117 14, 118 2, 118 8, 118 9, 119 8, 119 10, 120 1, 120 3, 120 6, 120 13, 120 13, 120 19, 120 20, 120 27, 121 6, 121 8, 121 8, 121 17, 121 19, 121 19, 121 26, 122 4, 122 11, 122 14, 122 17, 124 7, 124 8, 124 9, 124 9, 124 10, 124 12, 125 12, 125 13, 125 13, 125 14, 126 11, 126 12, 127 1, 127 1, 127 2, 127 3, 127 7, 127 7, 127 13, 128 5, 128 13, 128 16, 129 2, 129 12, 130 13, 130 15, 131 8, 131 11, 131 13, 132 6, 133 2, 133 7, 134 4, 134 6, 134 7, 134 10, 134 12, 134 15, 134 20, 135 1, 135 11, 135 12, 135 17, 136 13, 137 3, 137 23, 137 26, 137 26, 138 1, 138 3, 138 9, 138 14, 138 16, 138 19, 138 20, 138 23, 139 2, 139 7, 139 13, 139 18, 140 9, 140 16, 140 18,

141 1, 141 9, 142 3, 142 10, 143 3, 143 4, 143 17, 144 6, 144 6, 144 11, 145 6, 145 9, 145 12, 146 2, 146 3, 146 4, 146 5, 146 11, 146 15, 146 18, 146 23, 146 24, 146 43, 146 47, 147 6, 147 8, 147 12, 147 20, 147 20, 147 23, 147 27, 149 1, 149 7, 149 9, 149 11, 149 13, 149 16, 149 21, 150 5, 150 6, 150 10, 150 13, 150 19, 151 3, 151 14, 151 17, 151 21, 152 1, 152 11, 152 11, 152 12, 153 1, 153 3, 153 3, 153 3, 153 6, 153 8, 153 11, 153 12, 153 17, 153 22, 154 3, 154 4, 155 9, 155 15, 155 16, 155 19, 156 1, 156 18, 157 16, 158 3, 158 7, 158 12, 158 14, 158 15, 158 18, 158 19, 159 1, 159 12, 159 16, 160 1, 160 9, 160 9, 160 11, 160 18, 161 4, 161 15, 161 19, 161 21, 162 1, 162 5, 162 6, 162 11, 163 3, 164 1, 164 7, 164 8, 165 5, 165 8, 165 10, 165 21, 165 31, 166 4, 166 14, 166 15, 166 21, 166 25, 166 26, 166 27, 166 32, 167 4, 167 4, 167 5, 167 8, 167 9, 167 10, 167 17, 167 17, 168 5, 168 15, 169 8, 169 14, 170 1, 170 5, 170 7, 170 7, 172 2, 172 7, 173 8, 174 9, 174 11, 174 17, 174 19, 174 27, 174 31, 174 32, 174 34, 175 4, 175 14, 176 4, 176 16, 178 6, 178 10, 178 10, 178 10, 178 11, 179 5, 179 14, 179 19, 180 3, 180 19, 180 21, 180 22, 181 3, 181 6, 181 6, 181 11, 182 1, 182 1, 182 3, 182 3, 182 6, 182 13, 183 2, 183 3, 183 8, 183 9, 183 9, 183 12, 184 14, 184 15, 184 18, 184 27, 184 33, 184 34, 184 39, 184 39, 184 40, 184 42, 184 43, 184 43, 184 44, 185 8, 186 8, 187 2, 187 17, 187 21, 188 6, 188 11, 188 11, 189 4, 189 7, 190 8, 190 9, 190 11, 190 13, 191 3, 191 4, 191 5, 191 7, 191 7, 191 9, 191 12, 192 2, 192 2, 192 2, 192 12, 192 17, 193 9, 193 12, 193 14, 193 17, 194 6, 194 10, 194 16, 194 23, 195 5, 195 7, 195 10, 195 11, 195 12, 195 13, 195 14, 195 15, 196 1, 196 1, 196 5, 196 9, 196 16, 196 21, 197 9, 197 14, 198 20, 198 23, 199 3, 199 6, 199 12, 199 14, 200 5, 200 8, 200 8, 200 9, 201 3, 201 16, 201 17, 202 1, 202 2, 202 8, 202 10, 202 19, 203 10, 203 13, 203 14, 204 3, 204 7, 204 9, 205 1, 205 7, 206 6, 206 6, 206 7, 206 14, 206 18, 206 19, 206 21, 206 25, 206 26, 207 3, 207 5, 207 10, 208 8, 208 9, 208 9, 208 12, 208 19, 209 2, 209 12, 209 13, 210 1, 210 1, 210 11, 210 16, 211 2, 211 8, 211 9, 212 1, 213 2, 213 9, 213 11, 213 12, 213 21, 213 24, 214 1, 214 7, 214 7, 214 12, 214 13, 214 22, 215 8, 215 10, 215 12, 215 15, 215 17, 216 1, 216 2, 216 10, 216 20, 217 1, 217 5, 217 10, 218 1, 218 9, 218 13, 218 15, 219 5, 219 6, 219 7, 219 9, 219 12, 219 14, 219 17, 219 22, 219 24, 219 25, 219 25, 219 29, 219 34, 220 1, 220 3, 220 11, 220 14, 220 26, 221 1, 221 19, 222 6, 222 9, 222 16, 222 20, 223 14, 223 21, 223 22, 223 31, 224 1, 225 9, 225 10, 225 15, 226 3, 226 13, 226 13, 226 16, 226 17, 227 9, 227 26, 227 35, 227 37, 228 1, 228 10, 228 15, 229 1, 230 3, 230 7, 230 7, 230 11, 230 14, 231 1, 231 6, 231 9, 231 18, 231 22, 232 11, 232 12, 232 18, 232 20, 232 21, 232 28, 233 1, 233 3, 233 14, 233 16, 234 5, 234 17, 235 1, 235 4, 235 7, 235 9, 235 9, 236 11, 236 14, 236 20, 236 36, 236 37, 236 39, 237 2, 237 4, 237 22, 237 23, 237 27, 238 1, 238 8, 238 9, 239 2, 239 3, 239 8, 239 10, 239 20, 239 26, 239 26, 239 30, 240 3, 240 5, 241 1, 241 2, 241 8, 241 8, 241 17, 241 17, 241 18, 241 28, 241 29, 241 29, 242 1, 242 6, 242 7, 242 16, 242 17, 242 26, 243 1, 243 5, 243 8, 243 14, 243 21, 243 22, 243 27, 243 28, 244 5, 244 6, 244 8, 244 12, 244 18, 244 19, 245 2, 245 9, 245 9, 245 13, 245 17, 246 11, 246 14, 247 5, 247 9, 248 6, 249 5, 249 5, 249 8, 249 8, 249 20, 250 2, 250 13, 250 15, 251 1, 251 6, 251 9, 251 9, 251 12, 252 6, 252 7, 253 2, 253 3, 254 2, 254 7, 254 10, 254 18, 256 1, 256 3, 256 6, 257 11, 257 13, 257 15, 258 5, 258 6, 258 12, 258 23, 259 2, 260 2, 260 4, 260 7, 260 10, 261 3, 261 5, 261 6, 261 6, 262 4, 262 5, 262 7, 262 7, 262 9, 262 11, 262 12, 262 13, 262 14, 262 15, 262 15, 264 1, 264 5, 264 7, 264 7, 264 8, 264 9, 264 12, 264 13, 264 15, 264 18, 264 20, 265 5, 265 11, 265 18, 265 20, 265 25, 266 9, 266 10, 266 13, 266 16, 266 19, 266 19, 266 19, 266 20, 267 3, 267 7, 268 2, 268 5, 268 16, 269 5, 269 13, 270 10, 270 10, 271 8, 271 11, 271 17, 271 19, 271 20, 271 24, 271 24, 271 25, 272 6, 272 6, 272 7, 272 10, 273 1, 273 8, 274 3, 274 4, 274 5, 274 8, 274 12, 274 19, 274 24, 275 7, 275 9, 275 9, 275 12, 276 9, 276 12, 276 15, 276 16, 276 17, 276 24, 276 24, 277 7, 277 8, 277 9, 277 12, 277 21, 277 25, 278 6, 278 9, 278 12, 278 24, 279 2, 279 3, 281 1, 281 5, 281 6, 281 16, 281 17, 281 18, 281 21, 282 5, 282 7, 283 4, 284 1, 284 1, 284 4, 286 3, 286 8, 287 6, 287 7, 287 9, 287 9, 287 14, 288 3, 288 10, 288 12, 288 14, 288 15, 288 19, 290 5, 290 6, 290 13, 292 5, 292 7, 292 19, 293 1, 293 7, 293 9, 293 9, 294 1, 294 5, 294 7, 295 3, 295 3, 295 4, 295 13, 295 17, 296 1, 296 3, 296 4, 296 5, 296 10, 296 14, 296 14, 296 15, 296 18, 296 19, 296 22, 296 23, 296 24, 296 25, 297 1, 297 9, 297 11, 298 5, 298 10, 298 11, 298 14, 299 10, 299 13, 299 15, 300 7, 300 9, 300 9, 300 11, 300 14, 300 15, 300 18, 301 12, 301 13, 302 6, 302 9, 302 13, 303 4, 303 5, 303 9, 303 11, 303 12, 303 14, 304 6, 304 7, 304 8, 305 1, 305 4, 305 7, 305 8, 305 10, 305 11, 306 1, 306 6, 306 11, 306 14, 306 16, 306 22, 306 23, 307 1, 307 5, 307 7, 307 8, 307 16, 307 18, 307 19, 308 5, 308 11, 308 11, 308 16, 309 4, 309 7, 309 8, 310 2, 311 5, 311 10, 312 4, 312 10, 312 11, 312 14, 312 14, 312 15, 312 24, 312 27, 313 5, 313 7, 314 3, 314 13, 314 13, 314 20, 314 21, 314 21, 314 23, 315 6, 316 2, 316 2, 316 2, 316 4, 316 4, 317 1, 317 4, 317 7, 318 1, 318 10, 318 15, 318 16, 318 19, 319 9, 319 10, 320 1, 320 8, 320 9, 320 11, 320 12, 321 10, 321 15, 321 21, 322 2, 323 5, 323 8, 323 9, 323 10, 324 1, 324 9, 324 11, 324 15, 324 20, 324 21, 324 26, 324 27, 324 27, 324 28, 324 29, 324 34, 325 1, 325 2, 325 11, 325 16, 325 19, 327 10, 328 1, 328 1, 328 2, 328 2, 328 4, 328 6, 329 4, 329 4, 329 6, 329 7, 329 9, 330 5, 330 7, 330 8, 330 8, 331 8, 331 13, 333 2, 333 6, 333 14, 334 3, 334 3, 334 14, 334 15, 334 17, 334 17, 334 19, 335 4, 335 10, 335 14, 335 20, 335 21, 336 14, 336 16, 337 7, 337 9, 338 9, 338 15, 339 3, 339 5, 339 9, 339 9, 339 18, 340 5, 340 16, 340 17, 340 19, 340 23, 340 26, 340 27, 340 28, 340 29, 340 31, 342 2, 342 10, 343 10, 344 4, 344 4, 344 5, 345 1, 345 7, 346 8, 346 12, 347 7, 348 2, 348 5, 348 17, 348 19, 349 7, 349 7, 350 5, 350 5, 350 22, 351 6, 352 7, 352 9, 353 1, 353 6, 353 12, 353 17, 353 24, 354 2, 354 4, 354 8, 354 12, 354 12, 355 1, 355 13, 356 9, 357 1, 357 4, 357 4, 357 5, 359 3, 360 1, 360 8, 360 8, 360 10, 360 11, 360 13, 361 1, 361 1, 361 5, 361 12, 361 26, 361 28, 362 1, 362 1, 362 2, 362 6, 362 21, 362 21, 363 1, 363 6, 363 9, 363 13, 363 15, 364 1, 364 14, 364 19, 364 20, 364 29,

364 31, 365 5, 365 9, 365 15, 365 17, 366 11, 366 13, 366 13, 367 12, 367 14, 368 12, 369 8, 369 9, 369 14, 369 18, 369 18, 369 21, 369 23, 369 24, 370 1, 370 4, 370 8, 370 15, 370 16, 370 22, 370 24, 370 27, 370 33, 371 8, 371 11, 372 3, 372 3, 372 4, 372 8, 372 9, 373 4, 373 10, 373 12, 373 15, 373 17, 374 7, 374 14, 375 15, 375 18, 376 1, 376 1, 376 4, 376 6, 376 7, 376 9, 377 15, 378 3, 378 3, 378 6, 378 8, 378 9, 379 1, 379 4, 379 6, 379 17, 379 18, 380 8, 380 13, 380 16, 381 7, 381 16, 381 22, 381 22, 381 25, 382 11, 382 12, 382 12, 382 13, 382 14, 382 14, 382 21, 382 24, 382 28, 382 32, 382 32, 382 33, 382 34, 383 1, 383 1, 383 2, 383 4, 383 5, 383 5, 383 8, 383 11, 384 5, 384 10, 385 2, 385 4, 386 6, 386 6, 386 7, 386 9, 387 10, 387 10, 387 11, 387 12, 388 1, 388 4, 388 6, 388 7, 388 7, 388 20, 388 23, 388 25, 388 25, 388 26, 389 8, 389 10, 389 13, 390 4, 390 5, 390 5, 390 8, 390 9, 390 10, 390 21, 390 26, 390 28, 390 34, 391 3, 391 5, 391 9, 392 5, 392 11, 392 18, 392 19, 392 20, 392 21, 392 24, 392 26, 392 27, 393 2, 393 12, 393 13, 393 14, 394 10, 395 1, 395 8, 395 15, 395 20, 395 21, 395 21, 396 2, 396 3, 396 6, 396 8, 396 9, 396 13, 396 16, 397 4, 397 5, 397 8, 397 8, 397 15, 397 15, 398 5, 398 11, 400 1, 400 4, 400 4, 400 8, 400 11, 400 12, 400 13, 400 14, 400 17, 401 7, 401 8, 401 10, 401 14, 402 3, 402 4, 402 7, 402 8, 402 9, 403 2, 403 2, 403 3, 403 4, 403 7, 403 11, 403 13, 403 16, 403 17, 403 20, 404 2, 404 7, 404 15, 405 6, 405 6, 405 8, 405 9, 405 10, 406 1, 406 2, 406 3, 406 8, 406 10, 406 10, 406 14, 406 14, 406 16, 407 3, 407 4, 407 9, 407 10, 407 12, 407 16, 408 1, 408 4, 408 4, 408 6, 408 7, 408 10, 408 11, 409 4, 409 12, 410 1, 410 12, 410 12, 410 13, 412 1, 412 3, 412 5, 412 6, 414 3, 414 13, 414 18, 415 1, 415 2, 415 2, 415 3, 415 5, 415 5, 415 5, 415 7, 415 8, 415 8, 415 9, 415 11, 415 14, 415 14, 415 17, 415 17, 415 17, 415 20, 415 25, 415 27, 415 33, 416 4, 416 12, 416 14, 416 15, 416 17, 416 18, 417 2, 417 3, 417 13, 417 17, 417 18, 418 5, 418 5, 418 8, 418 12, 420 3, 420 4, 420 6, 420 10, 420 16, 422 1, 422 1, 422 3, 422 6, 422 9, 422 10, 423 1, 423 5, 423 18, 423 20, 424 1, 424 9, 424 11, 425 6, 425 9, 425 11, 425 12, 425 14, 426 9, 426 13, 426 15, 426 15, 426 17, 426 18, 426 18, 427 4, 427 7, 428 7, 428 10, 429 1, 429 5, 429 8, 429 10, 429 11, 429 15, 429 16, 430 3, 430 5, 430 17, 430 19, 430 19, 430 19, 431 1, 431 3, 431 3, 431 9, 431 11, 431 20, 432 1, 432 3, 432 4, 432 5, 432 7, 432 9, 433 1, 433 1, 433 8, 433 9, 433 10, 433 13, 434 1, 434 4, 434 5, 434 5, 434 6, 434 7, 434 8, 435 6, 436 6, 437 1, 437 6, 437 7, 437 7, 437 7, 437 8, 437 18, 437 23, 438 9, 438 13, 439 7, 439 7, 439 11, 439 18, 439 22, 440 6, 440 6, 441 2, 441 4, 442 8, 443 9, 443 11, 443 13, 444 3, 444 5, 445 1, 445 9, 445 9, 445 12, 445 15, 445 15, 446 6, 446 11, 446 14, 446 14, 446 18, 446 19, 447 3, 447 5, 447 5, 447 6, 447 8, 448 9, 448 11, 448 12, 449 1, 450 2, 451 8, 451 18, 451 18, 452 3, 452 16, 453 2, 453 3, 453 4, 453 10, 453 13, 453 14, 454 8, 455 1, 455 2, 455 2, 455 2, 455 5, 455 6, 455 7, 455 8, 455 9, 455 12, 455 14, 456 1, 456 4, 456 5, 456 7, 456 8, 456 10, 457 1, 457 5, 458 1, 458 2, 458 3, 458 5, 459 6, 459 6, 459 7, 460 9, 460 9, 460 18, 461 12, 462 1, 462 1, 462 4, 462 5, 463 2, 463 13, 463 13, 463 15, 464 1, 464 1, 464 4, 464 6, 464 8, 465 2, 465 6, 466 2, 466 2, 466 3, 466 4, 466 4, 466 7, 467 1, 467 1, 467 3, 467 6, 467 7, 467 8, 467 12, 468 8, 468 9, 468 12, 468 12, 469 2, 469 2, 469 4, 469 7, 469 14, 469 16, 469 16, 469 17, 469 20, 469 22, 470 1, 470 4, 470 6, 470 7, 470 12, 471 2, 471 3, 471 4, 471 7, 471 8, 471 8, 471 8, 471 9, 471 13, 471 14, 471 17, 472 1, 472 1, 472 3, 472 3, 472 5, 472 7, 472 8, 473 4, 474 8, 474 12, 474 13, 474 16, 474 17, 474 17, 474 17, 474 18, 474 21, 475 1, 475 2, 475 4, 475 5, 475 6, 477 2, 477 17, 477 17, 478 2, 478 3, 478 5, 478 12, 479 4, 479 13, 480 1, 480 2, 481 10, 482 1, 482 4, 483 2, 483 8, 483 9, 484 3, 484 3, 484 7, 484 10, 484 11, 484 13, 484 15, 484 17, 485 3, 485 3, 485 8, 485 10, 486 1, 486 3, 486 3, 486 8, 487 3, 487 9, 487 12, 488 6, 488 7, 488 19, 488 19, 489 4, 489 5, 489 12, 489 13, 489 14, 489 16, 489 23, 489 23, 489 24, 489 24, 490 1, 490 3, 490 4, 490 6, 490 11, 490 11, 491 9, 491 10, 491 11, 492 4, 492 5, 492 10, 492 13, 492 15, 492 16, 492 22, 492 22, 492 28, 493 5, 493 11, 493 12, 493 13, 493 13, 494 1, 494 1, 494 2, 494 2, 494 5, 494 5, 494 8, 494 9, 494 11, 494 11, 494 12, 495 1, 495 21, 495 22, 495 22, 496 3, 496 7, 496 8, 496 13, 496 18, 496 20, 496 23, 496 24, 496 27, 497 1, 497 1, 497 3, 497 8, 497 10, 498 1, 498 2, 498 3, 498 5, 498 21, 498 24, 498 28, 498 33, 499 3, 499 8, 499 8, 499 9, 499 9, 500 1, 500 6, 500 6, 501 6, 501 10, 501 11, 502 4, 502 4, 502 6, 503 3, 503 6, 503 8, 503 12, 503 13, 503 14, 503 14, 503 14, 503 14, 503 15, 503 15, 504 1, 504 3, 504 6, 504 8, 504 10, 504 17, 505 1, 505 8, 506 1, 508 1, 508 1, 508 2, 508 3, 508 5, 509 1, 509 1, 509 8, 510 1, 510 4, 511 3, 511 5, 511 6, 511 8, 512 2, 512 4, 512 9, 512 9, 512 10, 513 3, 513 4, 513 5, 513 9, 514 10, 514 10, 514 11, 517 8, 517 23, 517 23, 518 15, 518 17, 518 17, 519 8, 519 15, 519 15, 520 3, 520 4, 520 5, 520 6, 520 6, 520 9, 520 13, 520 15, 520 17, 520 20, 520 23, 521 5, 521 7, 521 12, 521 14, 521 16, 521 17, 522 6, 522 9, 522 11, 523 1, 523 1, 523 3, 523 11, 523 14, 524 3, 524 4, 524 5, 524 10, 525 1, 525 3, 525 5, 525 10, 526 2, 526 8, 527 1, 527 3, 527 9, 527 20, 527 21, 527 21, 527 22, 527 25, 527 26, 527 30, 527 34, 528 2, 528 5, 528 9, 528 9, 529 1, 529 16, 529 16, 529 17, 529 22, 529 25, 530 2, 530 9, 530 14, 530 18, 530 25, 530 28, 531 1, 531 2, 531 3, 531 10, 531 12, 531 13, 531 18, 531 19, 532 18, 532 20, 533 3, 534 1, 534 3, 534 7, 535 2, 535 3, 536 1, 536 6, 536 7, 536 8, 537 4, 537 7, 537 12, 537 13, 538 2, 538 3, 538 3, 538 4, 538 6, 538 7, 538 8, 538 10, 539 8, 539 8, 540 2, 540 3, 541 6, 542 4, 542 9, 542 14, 542 14, 543 1, 543 8, 543 18, 543 18, 543 19, 544 1, 544 1, 545 5, 545 6, 545 9, 545 12, 546 2, 546 3, 546 5, 546 5, 546 9, 546 16, 546 18, 546 21, 546 22, 547 5, 547 9, 547 11, 547 14, 547 14, 547 16, 549 5, 549 10, 549 11, 549 13, 549 15, 549 15, 550 1, 550 11, 550 15, 551 2, 551 5, 551 7, 551 7, 551 9, 551 12, 551 13, 552 1, 552 3, 552 9, 552 13, 552 15, 552 17, 553 2, 553 4, 553 9, 554 1, 554 9, 554 9, 554 10, 555 3, 555 9, 555 10, 555 15, 555 16, 556 1, 556 2, 556 6, 556 12, 557 3, 557 4, 558 1, 558 11, 558 15, 558 15, 559 5, 559 6, 559 10, 560 3, 560 6, 560 9, 560 9, 560 11, 561 4, 562 2, 562 4, 562 5, 562 5, 562 7, 562 9, 563 4, 563 4, 563 7, 563 8, 563 16, 563 16, 563 17, 563 17, 564 8, 564 10, 564 10,

564 10, 564 12, 564 13, 565 4, 565 5, 565 6, 565 7, 565 8, 565 9, 565 14, 566 1, 566 1, 566 2, 566 3, 566 5, 566 5, 566 12, 566 14, 566 15, 566 17. **2.734**
En 0 1, 2 13, 2 20, 2 40, 2 44, 2 47, 2 57, 2 58, 3 2, 4 1, 4 4, 4 5, 4 5, 4 7, 4 10, 4 17, 5 3, 5 6, 5 25, 5 27, 5 30, 6 1, 8 1, 8 8, 9 11, 9 11, 9 12, 9 13, 9 14, 9 21, 10 3, 10 3, 10 6, 10 20, 13 12, 16 11, 16 11, 17 7, 18 12, 18 13, 20 4, 20 6, 20 7, 20 8, 20 9, 20 13, 20 16, 20 16, 20 24, 20 46, 20 49, 20 49, 21 1, 21 5, 21 12, 21 21, 21 24, 21 29, 21 30, 21 30, 21 53, 21 56, 21 70, 21 80, 21 81, 22 10, 24 1, 26 51, 28 3, 28 7, 28 9, 28 19, 29 5, 29 27, 29 27, 29 32, 32 28, 32 44, 32 45, 33 15, 33 16, 33 20, 33 20, 33 26, 34 7, 34 14, 34 24, 34 24, 34 25, 34 38, 34 41, 34 42, 34 42, 34 45, 35 2, 35 9, 35 11, 35 11, 35 12, 35 14, 35 21, 35 22, 35 29, 35 30, 35 31, 35 33, 35 37, 35 38, 35 44, 36 1, 36 2, 36 16, 36 18, 36 20, 36 20, 36 22, 36 25, 36 25, 36 27, 36 28, 37 5, 37 8, 37 8, 38 6, 38 15, 39 4, 39 6, 40 3, 40 3, 40 5, 40 6, 41 1, 41 3, 41 3, 41 4, 41 6, 41 9, 41 12, 41 17, 41 17, 41 18, 41 18, 41 19, 41 19, 42 2, 42 25, 43 2, 43 9, 43 9, 43 13, 43 17, 43 18, 43 20, 43 21, 43 26, 43 31, 43 31, 44 3, 44 6, 44 11, 44 12, 44 17, 45 1, 45 4, 45 6, 45 7, 45 14, 46 3, 46 5, 46 5, 46 11, 46 13, 46 16, 46 22, 47 5, 47 6, 47 6, 47 6, 47 7, 47 8, 47 13, 49 7, 51 23, 53 2, 53 22, 54 5, 56 2, 56 3, 56 4, 56 39, 56 44, 57 23, 58 6, 59 2, 59 6, 60 2, 60 3, 60 7, 61 2, 61 4, 61 6, 61 10, 61 11, 61 18, 63 1, 63 5, 63 6, 63 6, 63 6, 63 7, 63 9, 63 10, 63 10, 63 14, 63 22, 63 30, 63 41, 63 41, 63 44, 64 4, 64 4, 64 7, 64 10, 65 1, 65 3, 65 5, 66 6, 66 11, 66 17, 68 3, 69 20, 69 33, 71 32, 71 33, 73 1, 73 14, 77 5, 78 24, 78 25, 78 25, 78 26, 78 26, 78 40, 78 51, 78 51, 78 52, 78 53, 82 2, 82 2, 84 33, 84 33, 89 11, 89 11, 92 3, 92 5, 92 8, 92 8, 92 9, 93 2, 93 3, 93 22, 94 6, 94 7, 96 1, 98 1, 105 2, 105 33, 106 3, 106 6, 106 11, 108 11, 108 14, 109 8, 114 2, 114 11, 114 16, 114 16, 115 11, 116 6, 117 8, 117 18, 120 4, 125 2, 125 2, 128 20, 141 2, 153 8, 154 1, 157 3, 157 4, 157 5, 157 8, 164 1, 164 2, 164 12, 164 13, 166 1, 172 2, 172 6, 180 4, 180 6, 180 6, 180 13, 180 24, 194 11, 204 1, 204 2, 204 5, 204 10, 204 11, 219 31, 222 2, 222 7, 223 6, 226 17, 231 12, 234 15, 236 1, 255 8, 258 1, 258 8, 269 5, 281 23, 286 17, 286 17, 290 1, 291 9, 294 1, 295 6, 295 7, 295 12, 295 14, 295 17, 295 20, 296 1, 296 2, 296 2, 296 3, 296 15, 296 28, 306 2, 306 6, 316 8, 325 2, 325 5, 343 12, 343 13, 353 13, 353 14, 358 2, 364 5, 367 8, 375 17, 383 7, 386 1, 386 2, 387 6, 399 1, 399 2, 403 6, 409 11, 414 1, 414 3, 414 6, 414 10, 414 19, 415 4, 415 4, 417 15, 419 2, 419 2, 424 2, 424 2, 425 1, 427 7, 428 2, 436 5, 446 2, 446 2, 446 3, 446 4, 446 7, 446 8, 446 8, 452 4, 452 9, 453 14, 456 5, 456 5, 457 3, 463 6, 471 7, 473 2, 474 1, 474 7, 474 21, 483 5, 483 5, 484 14, 487 3, 487 8, 487 9, 489 3, 490 13, 491 2, 491 15, 491 16, 491 17, 492 1, 492 2, 492 3, 492 3, 495 5, 500 4, 511 2, 511 3, 511 5, 513 6, 513 9, 514 1, 519 4, 523 12, 524 8, 524 8, 536 1, 536 2, 538 5, 538 5, 543 3, 543 7, 544 1, 544 2, 544 2, 545 2, 545 4, 545 10, 546 6, 546 7, 546 14, 546 15, 546 15, 546 15, 546 19, 547 11, 547 12, 547 15, 547 18, 547 18, 547 20, 547 20, 548 4, 548 7, 548 8, 549 10, 549 14, 550 2, 550 2, 550 9, 550 13, 550 13, 551 8, 551 14, 552 1, 552 4, 552 5, 552 7, 552 7, 552 8, 552 12, 554 5, 554 10, 558 4, 558 10, 559 1, 559 8, 560 4, 561 2, 563 2, 563 7, 564 12, 564 15, 565 9, 566 6, 566 10, 566 12, 566 15. **486**
enagament 49 38. 1
enaixí 302 10, 553 8. 2
enamichs 1 19, 21 87. 2
enans 13 4, 35 5, 38 2, 38 19, 56 1, 60 3, 65 5, 69 11, 72 19, 74 16, 102 15, 109 1, 109 6, 112 10, 120 18, 131 6, 133 3, 133 30, 135 8, 149 14, 156 8, 159 4, 201 17, 202 6, 205 1, 208 12, 216 10, 220 9, 227 15, 231 3, 253 1, 306 17, 343 5, 366 21, 468 10, 484 1, 496 9. 37
enant 65 2, 91 21, 371 12, 404 4. 4
enantar 36 14, 545 7, 555 4. 3
enantarem 35 43. 1
enantàssem 35 6, 404 6. 2
enantat 549 6. 1
enantes 36 18. 1
enardexen 459 4. 1
enaxí 75 8, 500 6, 559 7, 560 10. 4
enaygar 382 5. 1
enayguar 382 5. 1
enayguat 382 6. 1
enbades 233 14. 1
enbarch 2 12, 57 30, 95 23, 122 17, 140 17, 163 11, 195 5, 288 10, 383 12, 389 7. 10
enbarchs 361 5. 1
enbares 361 6. 1
enbargam 26 11, 335 8. 2
enbargar 419 12. 1
enbargàs 2 39. 1
enbargassen 383 12. 1
enbargàssets 100 13. 1
enbargat 180 20. 1
enbarraren 39 12. 1
enbarraven 217 16. 1
enbarreraren 46 10. 1
enbarrerassen 100 3. 1
ençà 124 10, 163 5, 196 19, 222 18, 237 24, 477 5, 501 12, 537 8, 563 10. 9
encalç 428 14. 1
encalçar 112 20, 425 15, 556 11. 3
encalçaren 191 8. 1
encalçàssem 428 7. 1
encalçassen 266 6. 1
encalcen 23 15. 1
encalsà 273 10. 1
encant 89 3, 89 4, 89 12, 89 15, 89 16, 90 1, 90 2. 7
encara 1 17, 1 37, 1 49, 11 17, 12 6, 33 10, 33 30, 35 39, 43 24, 61 27, 63 15, 74 12, 79 23, 98 1, 99 10, 103 8, 118 11, 121 16, 138 31, 144 9, 151 16, 158 6, 164 10, 178 4, 195 14, 211 5, 213 22, 220 10, 220 22, 227 5, 227 32, 228 12, 232 8, 239 22, 241 14, 258 16, 275 10, 276 4, 278 23, 289 11, 300 14, 307 5, 318 18, 324 17, 324 23, 362 13, 364 18, 364 33, 367 9, 369 14, 371 6, 373 18, 381 23, 383 15, 385 3, 390 27, 413 2, 415 23, 416 8, 431 15, 469 11, 469 19, 471 5, 506 6, 522 17, 532 15, 532 16, 541 7, 546 9, 547 6, 547 17, 551 3, 554 5, 556 7, 563 6, 563 8, 564 8. 77
encartament 403 13, 405 8. 2
encartat 404 11. 1
encelar 29 24. 1
encelarien 172 7. 1
encendre 5 21, 57 5, 102 3. 3
encenderen 102 7, 203 16. 2
encenessen 264 17. 1
encès 16 31, 102 5, 203 15, 527 26. 4
encesa 530 21. 1
encesas 41 11. 1
enceses 174 24. 1
encledat 159 8. 1
encloís 445 6. 1
enclós 332 3. 1
encobrén 174 31. 1
encobrir 339 14. 1
encobrissem 276 10. 1
enconbrarà 460 20. 1
encontrà 213 15. 1
encontram 64 7. 1
encontraren 64 1, 73 28. 2
encontràs 56 7. 1
encontrats 63 28, 63 43. 2
encontraven 146 7, 424 7. 2
encora 535 6. 1
encorregut 403 16. 1
encortinada 501 9. 1
encortinar 436 8. 1
encubert 325 8. 1
Endador 16 7. 1
Endeluzia 336 14. 1
endemà 300 18, 321 4, 335 20, 492 11, 525 8, 525 8, 562 1. 7
endemig 102 23, 441 2, 546 21, 549 15, 564 10, 564 12. 6
endeny 495 17. 1
enderrocà 273 9. 1

enderzocar 76 29, 401 4, 550 10. **3**
enderrocat 555 7. **1**
enderrocats 554 3, 555 1. **2**
enderrocaven 60 27. **1**
endevengueren 566 14. **1**
endreç 48 27. **1**
endreçador 80 19. **1**
endreçam 116 13, 282 8. **2**
endreçament 552 15. **1**
endreçar 302 4, 483 1, 551 12, 553 10. **4**
endreçaren 85 19. **1**
endreçaria 160 4. **1**
endreçariem 552 17. **1**
endreçarien 243 6, 244 5, 348 16. **3**
endreçat 378 11. **1**
endret 102 5, 153 13, 187 5, 187 10, 261 7, 261 10, 281 11, 313 7, 489 22. **9**
endurar 134 19. **1**
enemich 382 25, 446 16. **2**
enemichs 415 22, 529 9, 549 11, 562 5. **4**
enemics 53 12. **1**
energuylats 370 21. **1**
enfans 202 9. **1**
enfant 552 4. **1**
enfelonex 76 14. **1**
enfelonf 61 12. **1**
enfelonir 64 15. **1**
enfelonís 298 2. **1**
enfora 21 9, 21 54, 26 55, 46 6, 155 22, 198 17, 261 16, 281 11, 320 7, 350 15, 356 9, 379 15, 477 7. **13**
enforcar 342 10. **1**
enfortesquen 89 17. **1**
enforti 56 50. **1**
enfortida 209 7. **1**
enfortidament 146 43, 367 10, 470 2, 564 3. **4**
enfortiren 80 23, 555 14. **2**
enfortit 332 3. **1**
enfortits 80 22. **1**
enfre 116 1. **1**
engan 2 16, 71 10, 89 16, 285 6. **4**
enganar 89 13. **1**
enganats 16 38, 321 12. **2**
enganaven 8 10. **1**
engenrats 5 1, 5 3, 5 9. **3**
engrossà 266 19. **1**
enguany 374 8. **1**
Énguera 341 1, 341 5, 341 6, 342 3, 342 5, 342 5, 348 23. **7**
enjoncar 122 5. **1**
enjós 32 44, 65 13, 66 5, 138 17, 156 2, 160 16, 187 7, 272 5. **8**
enjús 23 5, 66 12, 70 8, 135 4, 189 7, 194 5, 218 6, 266 17. **8**
entà 365 18, 444 5. **2**
enloch 313 3. **1**
enmig 494 9. **1**
enpeyorada 27 14. **1**
enprès 118 5, 155 19, 311 4, 404 1, 437 23. **5**
enpresem 55 14. **1**
enprestaremos 407 5. **1**
enquisició 555 1. **1**
ensà 562 8. **1**
enselades 111 14. **1**
enselar 321 4. **1**
enselaven 321 4. **1**
ensellar 32 25, 348 1, 348 6. **3**
ensellat 60 16, 348 6. **2**
ensemps 5 22, 9 26, 26 54, 34 37, 49 17, 156 3, 208 1, 232 16, 346 12, 364 7, 475 5, 482 6, 502 2, 547 11, 551 8. **15**
ensems 254 4. **1**
enserrada 339 5. **1**
enserrava 349 4. **1**
enseyat 26 27. **1**
ensús 2 54, 220 3, 251 6, 266 8, 412 5, 442 3. **6**
entant 67 3. **1**
entén 128 14, 362 20. **2**
entenats 133 21, 237 34. **2**
Entença 4 7, 171 3, 172 2, 174 3, 206 9, 213 1, 216 14, 217 3, 217 14, 219 30, 220 7, 222 2, 222 2, 223 10, 225 17, 227 35, 231 2, 231 21, 235 3, 235 3, 236 1, 236 10, 295 6, 316 9, 380 5, 391 1, 391 9, 395 5, 395 22, 398 10, 400 4, 403 5, 515 6, 552 7, 559 8. **35**
entendre 137 4, 232 14, 392 8, 447 12. **4**
entendré 150 1. **1**
entendrien 105 10. **1**
entené 40 31. **1**
entenem 1 39, 133 29, 179 11, 180 15, 237 29, 239 26, 277 24, 278 17, 312 16, 325 17, 341 8, 370 31, 494 6, 509 9. **14**
entenen 130 17. **1**
entenén 474 18. **1**
enteneren 200 17, 264 20, 304 5, 430 17. **4**
entenéssem 408 8. **1**
entenessen 264 19. **1**
entenets 445 14. **1**
entenia 489 16, 554 6. **2**
enteniem 125 8, 171 1, 319 6, 319 9. **4**
entenien 18 8, 361 14, 441 10, 445 10. **4**
enteniment 43 23, 181 8, 392 9, 446 14, 447 11, 555 15, 556 17, 557 1, 558 14. **9**
entès 14 4, 404 12. **2**
entesa 261 21. **1**
enteseren 2 41, 14 2. **2**
entorn 15 26, 16 5, 47 16, 50 32, 56 6, 57 30, 57 35, 60 35, 189 1, 198 8, 260 9, 269 11, 285 1, 309 9, 318 17, 322 8, 343 1, 368 17, 375 7, 424 7, 451 12, 461 7. **22**
entrà 5 9, 15 38, 21 20, 21 26, 21 56, 22 26, 30 24, 32 14, 41 28, 84 32, 112 1, 126 11, 218 20, 223 7, 245 1, 277 26, 323 7, 362 4, 363 6, 458 3, 501 10, 520 9. **22**
entrada 25 33, 55 19, 100 15, 105 19, 132 7, 153 5, 184 11, 208 3, 358 7, 373 1, 434 1, 481 7, 488 6, 501 6. **14**
entrades 98 5. **1**
entram 5 16, 11 19, 14 20, 20 1, 21 1, 22 17, 25 23, 30 24, 32 13, 45 17, 58 30, 61 1, 87 14, 103 14, 106 8, 107 2, 112 1, 116 14, 144 1, 147 24, 156 1, 184 43, 186 3, 201 16, 214 1, 215 14, 219 24, 219 29, 230 7, 230 11, 241 28, 248 10, 254 17, 257 14, 266 19, 271 12, 284 1, 305 4, 307 1, 403 2, 415 2, 433 10, 433 14, 451 8, 451 18, 469 1, 492 10, 494 2, 494 11, 503 5, 503 13, 503 14, 510 3, 524 5, 528 7, 544 1, 549 15, 551 6. **58**
entrametre 106 21, 496 27. **2**
entran 81 10, 191 4. **2**
entrar 5 15, 15 51, 20 40, 20 47, 21 5, 21 83, 21 85, 22 12, 22 31, 25 4, 25 16, 25 26, 25 59, 30 22, 31 20, 41 26, 58 21, 66 8, 67 6, 73 3, 76 30, 81 4, 81 7, 82 20, 83 11, 84 22, 84 23, 84 28, 84 38, 85 13, 86 11, 92 2, 98 2, 98 10, 111 4, 120 6, 127 13, 127 17, 134 10, 135 5, 135 6, 135 7, 135 9, 135 10, 135 13, 135 16, 142 3, 144 6, 151 4, 151 10, 153 14, 165 12, 171 13, 178 4, 189 7, 196 23, 200 6, 201 3, 201 4, 204 9, 220 15, 262 15, 265 25, 274 4, 274 6, 323 9, 347 7, 355 4, 422 6, 435 9, 460 9, 460 16, 492 18, 524 9, 524 14, 524 15, 546 3, 547 14, 547 17. **79**
entrarà 147 29. **1**
entraran 425 12. **1**
entraray 165 11. **1**
entraré 382 31. **1**
entratem 213 20, 219 27. **2**
entraren 5 17, 20 48, 21 77, 41 7, 72 10, 85 8, 120 12, 120 13, 154 3, 174 29, 191 4, 265 23, 326 6, 369 23, 435 9, 460 11, 461 1, 524 14, 526 2, 546 16, 547 16. **21**
entrarets 460 18. **1**
entraria 272 9, 474 16. **2**
entrarfem 426 17, 444 5. **2**
entrarien 120 8, 326 5, 414 15. **3**
entràs 134 19, 173 6, 182 6, 352 8, 444 5, 549 10, 552 9. **7**
entràssem 25 43, 27 18, 30 21, 63 3, 98 8, 98 12, 111 14, 240 5, 241 1, 414 12, 432 4. **11**
entrassen 20 41, 20 41, 21 72, 69 30, 83 7, 84 27, 165 10, 331 7, 331 8, 441 10, 445 12, 448 12, 524 13, 524 14. **14**
entrat 22 31, 167 11, 182 7, 199 27, 304 8, 509 7. **6**
entrats 20 36, 22 14, 22 24, 26 12, 83 7, 84 26, 110 14, 203 9, 362 17, 460 15, 467 1, 556 2. **12**
entrava 69 17, 84 37. **2**
entrávem 19 4, 25 36, 216 1, 241 8, 415 7, 510 3. **6**
entraven 16 23, 81 21, 370 13, 431 3, 444 3. **5**
entre 3 1, 12 1, 16 8, 16 15, 20 9, 20 33, 21 27, 21 34, 21 55, 21 62, 21 85, 22 19, 25 49, 26 60, 28 19, 29 28, 30 5, 31 13, 31 22, 31 24, 33 3, 33 24, 38 25, 40 32, 41 1, 41 13, 42 23, 43 14, 43 20, 45 3, 47 11, 47 22, 48 21, 48 30, 49 4, 49 27, 52 3, 55 26, 56 49, 57 15, 57 31, 70 13, 71 13, 77 13, 79 26, 82 10, 83 12, 84 5, 86 2, 91 2, 97 1, 106 10, 106 13, 111 2, 113 5, 116 12, 119 2, 120 26, 121 13, 130 21, 139 4, 139 13, 146 6, 147 12, 147 17, 148 11, 149 3, 156 13, 156 15, 161 12, 165 1, 172 1, 174 15, 175 3, 178 5, 178 12, 179 6, 180 26, 182 2, 184 42, 186 7, 187 8, 188 8, 188 11,

190 10, 192 13, 198 11, 198 19, 202 17, 210 5, 213 6, 218 17, 226 10, 227 13, 232 29, 237 6, 243 25, 245 7, 252 4, 256 11, 258 6, 264 3, 264 8, 265 3, 265 7, 267 1, 272 16, 273 11, 276 5, 278 21, 280 9, 281 5, 282 6, 283 4, 283 8, 290 2, 297 12, 299 3, 305 5, 310 7, 314 3, 316 10, 321 10, 323 4, 327 12, 328 1, 328 3, 332 2, 339 6, 339 10, 343 17, 344 3, 346 15, 348 20, 349 5, 363 11, 368 2, 369 20, 378 20, 379 12, 388 17, 389 8, 390 20, 402 10, 404 11, 404 12, 405 11, 415 19, 420 7, 422 2, 423 19, 425 7, 431 6, 440 10, 445 4, 448 9, 454 3, 454 10, 457 2, 466 13, 473 4, 477 8, 478 1, 478 6, 483 9, 484 9, 491 9, 491 10, 495 15, 500 2, 501 2, 504 7, 518 7, 528 8, 528 12, 529 20, 533 4, 537 15, 546 20, 552 10, **180**

entré 167 12. 1

entrelaçades 67 24. 1

entren 83 15. 1

entretant 26 57, 100 14, 218 1, 226 15. 4

entrò 9 2, 10 15, 29 3, 38 26, 46 10, 53 16, 55 10, 55 19, 56 17, 57 44, 58 31, 63 11, 63 22, 91 17, 91 26, 102 11, 112 26, 114 6, 120 8, 143 8, 170 12, 174 25, 175 3, 201 5, 221 13, 235 10, 390 6, 428 8, 451 8, 486 6, 548 3, 556 5, 563 12. 33

enug 261 20. 1

enujar 96 17, 101 3. 2

enujats 87 29. 1

enujava 280 6. 1

envahir 176 16. 1

envahiria 81 5. 1

envayr 81 1. 1

envehia 86 1. 1

enveja 345 21. 1

envergonyits 95 19. 1

envés 58 8, 61 4, 70 15, 100 2, 100 8, 163 5, 206 1, 225 15, 485 4, 494 9, 502 3, 522 1, 555 9, 555 16, 14

envestis 163 2. 1

envia 140 11, 140 12, 182 11, 223 1, 272 4, 353 2, 374 9, 514 1, 543 17. 9

envià 2 7, 2 29, 5 12, 44 5, 53 3, 69 3, 71 2, 71 17, 71 21, 74 12, 74 23, 76 1, 93 18, 103 3, 108 14, 135 5, 138 5, 174 7, 184 23, 204 8, 210 7, 213 4, 242 3, 271 2, 278 1, 300 17, 306 18, 307 5, 311 14, 312 5, 312 7, 312 10, 316 3, 322 1, 322 2, 336 1, 343 1, 343 10, 350 1, 373 1, 373 4, 375 2, 375 6, 377 2, 425 2, 436 3, 454 7, 458 2, 474 11, 483 3, 487 2, 496 1, 508 2, 520 2, 524 1, 525 6, 527 6, 528 1, 58

enviada 44 13, 143 4, 312 17, 334 7, 364 14, 381 5, 6

enviades 21 25, 43 11. 2

enviados 481 6. 1

enviam 14 6, 21 18, 28 7, 29 26, 32 4, 32 11, 37 1, 38 21, 38 24, 40 13, 44 1, 44 8, 46 33, 49 41, 59 1, 61 31, 61 44, 63 47, 71 12, 73 31, 74 6, 74 15, 76 3, 78 12, 79 12, 82 13, 93 6, 97 1, 98 4, 99 14, 103 6, 111 12, 119 16, 122 11, 133 1, 135 6, 139 11, 140 8, 149 1, 154 5, 158 1, 162 6, 163 2, 164 8, 175 8, 184 1, 188 3, 194 2, 194 10, 196 4, 197 16, 198 1, 214 2, 215 16, 216 18, 219 8, 219 9, 219 14, 220 1, 220 13, 223 32, 225 2, 236 1, 238 6, 239 3, 243 10, 244 12, 244 13, 246 9, 247 16, 248 1, 251 4, 251 12, 263 1, 265 1, 266 5, 268 1, 272 1, 272 13, 275 11, 275 15, 277 1, 278 2, 281 2, 282 1, 287 1, 287 15, 298 1, 304 1, 306 4, 306 6, 307 6, 319 6, 320 5, 321 1, 324 28, 334 1, 334 8, 339 1, 341 10, 342 8, 343 3, 345 11, 352 7, 354 1, 367 11, 370 4, 375 25, 377 13, 395 1, 395 7, 398 5, 398 6, 399 1, 401 15, 406 3, 410 1, 414 1, 416 1, 425 1, 429 4, 436 1, 436 4, 438 13, 468 1, 470 1, 479 1, 492 11, 504 1, 505 3, 505 4, 518 19, 536 1, 543 7. **134**

envian 381 4. 1

enviar 40 12, 105 21, 161 10, 184 4, 188 4, 194 19, 198 17, 215 5, 215 6, 223 10, 223 25, 224 12, 398 4, 441 3, 531 14, 532 20. 16

enviaré 32 26, 40 23, 169 17, 314 7. 4

enviarem 23 5, 32 23, 194 21, 237 32, 288 8, 288 17, 6

enviaren 9 15, 16 4, 21 66, 22 21, 28 3, 30 10, 33 5, 40 24, 42 22, 43 5, 43 15, 44 7, 46 1, 46 13, 74 2, 82 14, 114 15, 120 21, 122 3, 160 3, 176 1, 182 12, 215 10, 239 2, 244 19, 245 1, 329 4, 329 8, 368 1, 386 1, 393 1, 393 5, 395 5, 400 2, 411 1, 413 3, 416 5, 439 1, 440 12, 442 9, 477 6, 544 2. 42

enviareren 120 2. 1

enviarets 531 9. 1

enviaria 160 12, 271 4, 452 12, 452 13, 454 7, 482 8, 6

enviariem 20 36, 61 28, 78 9, 206 33, 225 12, 274 19, 444 4. 7

enviarien 442 7. 1

enviàs 71 23, 74 10, 74 11, 179 8, 182 10, 188 4, 220 2, 345 12, 527 27, 527 28, 10

enviàssem 40 8, 44 12, 71 8, 74 3, 76 2, 93 4, 109 19, 143 14, 174 8, 219 21, 225 2, 272 11, 272 16, 324 34, 352 6, 370 31, 381 21, 417 5, 436 3, 439 2, 440 10, 469 19, 520 2, 520 14. 24

enviassen 21 73, 32 42, 45 1, 59 5, 61 29, 61 35, 61 40, 114 12, 160 2, 190 12, 416 2. 11

enviàssets 74 21, 138 27, 151 8. 3

enviat 32 47, 46 26, 74 20, 75 3, 76 12, 109 18, 135 17, 136 8, 138 24, 182 10, 184 20, 184 24, 196 6, 220 7, 223 20, 242 11, 312 19, 319 7, 345 3, 372 2, 375 9, 380 9, 398 11, 416 8, 437 4, 476 3, 477 7, 492 23, 506 2, 523 9, 527 5, 527 11, 543 10. 33

enviats 82 1, 101 9, 117 3, 117 12, 119 10, 121 29, 147 14, 151 13, 210 16, 227 4, 241 19, 335 7, 375 24. 13

enviava 138 25, 143 15, 150 18, 324 3, 324 8, 350 6, 379 4, 458 3, 494 7, 523 7, 528 4. 11

enviàvem 121 5, 244 14, 377 16, 439 17, 496 9. 5

enviaven 16 21, 82 20, 184 7, 476 9. 4

envie 168 6. 1

envié 32 33. 1

enviem 108 35, 155 5, 173 2, 453 15. 4

envien 80 17, 150 17, 201 11, 393 6. 4

enviets 531 5, 531 6. 2

enviy 76 25, 382 30, 453 16. 3

envolta 461 11. 1

envolvé 461 7. 1

era 1 34, 1 42, 2 8, 2 14, 2 25, 2 25, 2 26, 2 26, 2 36, 2 39, 3 2, 4 2, 4 6, 4 10, 4 11, 5 7, 6 3, 7 2, 8 8, 8 19, 9 1, 9 29, 10 11, 10 19, 10 20, 11 10, 11 11, 11 11, 11 12, 11 16, 11 20, 12 5, 12 10, 12 11, 13 3, 14 1, 14 3, 14 4, 14 15, 15 4, 15 22, 15 24, 15 31, 15 38, 15 41, 15 46, 15 48, 15 48, 15 51, 15 55, 16 10, 16 13, 16 18, 18 8, 20 12, 21 21, 21 22, 21 32, 21 45, 21 49, 21 49, 21 59, 21 69, 21 70, 21 71, 22 31, 25 7, 25 8, 25 18, 26 5, 26 27, 26 43, 26 48, 27 21, 29 16, 29 32, 29 33, 30 2, 30 11, 30 17, 30 28, 32 12, 33 17, 33 19, 34 4, 34 8, 34 10, 34 16, 34 18, 34 19, 34 21, 35 6, 35 18, 35 19, 35 19, 35 21, 40 8, 40 10, 40 16, 41 4, 41 6, 44 6, 45 9, 45 10, 45 16, 46 34, 47 11, 47 13, 47 16, 47 17, 47 18, 47 18, 47 21, 49 9, 49 12, 53 4, 56 9, 56 13, 56 36, 56 41, 56 41, 56 42, 56 44, 57 18, 57 24, 57 32, 58 2, 58 26, 59 5, 59 10, 60 4, 61 39, 61 41, 61 43, 63 16, 63 49, 64 9, 65 17, 67 22, 69 38, 69 38, 69 56, 70 4, 70 4, 70 16, 71 7, 71 9, 71 17, 73 13, 73 24, 73 24, 74 5, 74 20, 75 7, 75 8, 77 6, 77 7, 77 9, 77 11, 78 15, 78 21, 78 22, 78 27, 79 4, 82 5, 82 6, 82 7, 82 9, 82 9, 83 10, 84 5, 84 5, 84 18, 84 33, 85 9, 86 4, 87 7, 87 13, 87 19, 87 24, 87 29, 88 5, 88 5, 89 3, 91 4, 92 6, 92 15, 93 1, 93 19, 94 8, 95 4, 95 7, 95 22, 95 23, 95 25, 96 6, 96 10, 98 1, 98 10, 98 11, 100 8, 100 10, 100 15, 100 16, 100 23, 102 5, 102 10, 102 20, 103 8, 103 10, 104 6, 104 19, 105 9, 106 2, 106 3, 106

3, 106 6, 106 15, 108 10, 108 13, 108 23, 108 23, 109 7, 109 7, 109 8, 109 14, 110 7, 110 9, 111 6, 111 9, 113 7, 113 10, 114 3, 117 8, 117 10, 117 10, 117 20, 119 14, 120 9, 120 22, 120 23, 120 23, 121 7, 121 11, 125 1, 126 7, 126 8, 126 11, 129 5, 132 1, 132 3, 133 30, 134 12, 135 4, 138 1, 138 8, 138 12, 138 14, 138 17, 138 18, 138 20, 141 3, 141 5, 141 5, 142 4, 142 7, 145 7, 146 2, 148 11, 149 15, 152 11, 156 17, 156 18, 157 2, 157 4, 157 6, 157 8, 159 8, 159 13, 164 1, 164 2, 168 3, 168 4, 168 17, 171 5, 171 11, 172 12, 174 14, 174 20, 176 12, 177 8, 178 2, 179 10, 179 10, 179 19, 180 4, 180 6, 180 10, 182 3, 182 9, 183 16, 184 4, 184 42, 184 42, 185 7, 185 8, 187 10, 187 17, 188 7, 189 13, 190 6, 191 6, 191 12, 191 18, 192 8, 192 17, 194 11, 194 12, 194 14, 197 13, 198 15, 198 17, 200 18, 201 11, 202 9, 202 10, 202 11, 202 19, 204 2, 204 2, 204 4, 206 8, 206 9, 206 23, 206 24, 206 26, 208 20, 209 6, 210 8, 210 10, 210 12, 212 9, 213 3, 214 15, 215 10, 216 14, 217 2, 219 25, 219 32, 222 6, 222 9, 222 11, 223 31, 224 6, 226 9, 227 31, 229 13, 230 3, 231 2, 231 7, 231 12, 232 6, 232 7, 232 9, 234 4, 234 11, 235 9, 236 2, 236 11, 239 12, 239 15, 239 20, 239 22, 239 31, 240 3, 241 28, 242 17, 242 29, 243 2, 243 8, 243 13, 243 16, 245 4, 245 9, 246 3, 246 5, 246 6, 246 9, 246 11, 247 5, 247 6, 248 6, 253 3, 255 5, 262 1, 262 6, 262 9, 262 12, 265 15, 268 2, 269 7, 271 13, 271 16, 271 19, 272 2, 273 6, 274 10, 274 11, 274 12, 274 17, 275 10, 275 15, 276 3, 276 4, 277 6, 277 10, 278 4, 278 12, 280 6, 281 2, 281 8, 281 15, 282 3, 285 6, 286 3, 290 12, 291 7, 292 11, 292 13, 293 8, 295 4, 295 12, 296 3, 296 4, 296 14, 299 1, 300 6, 300 17, 303 8, 305 10, 307 5, 307 10, 307 19, 308 5, 312 12, 312 15, 313 11, 313 20, 314 16, 315 5, 317 3, 317 7, 317 11, 318 3, 318 4, 320 3, 320 10, 320 11, 321 13, 321 13, 321 22, 321 25, 322 1, 322 2, 322 3, 323 1, 323 3, 323 4, 323 5, 323 6, 323 10, 324 5, 324 7, 324 18, 324 18, 328 4, 329 1, 329 2, 329 5, 330 3, 330 4, 333 5, 333 10, 334 5, 334 6, 335 14, 335 17, 336 2, 337 14, 338 1, 338 8, 338 16, 339 7, 339 11, 340 16, 341 4, 341 5, 341 8, 341 11, 341 12, 342 10, 343 14, 343 17, 344 3, 344 5, 345 4, 345 5, 345 14, 345 20, 345 22, 346 4, 346 7, 348 2, 348 3, 349 7, 350 14, 350 18, 350 19, 352 6, 352 10, 353 12, 353 24, 355 7, 356 4, 357 2, 358 3, 359 2, 360 13, 361 9, 362 14, 363 5, 363 5, 363 10, 364 3, 369 21, 370 7, 371 4, 371 5, 373 2, 373 9, 373 21, 375 15, 375 27, 377 8, 377 9, 377 9, 377 13, 377 14, 378 4, 378 9, 379 3, 379 4, 379 4, 379 5, 380 6, 383 6, 389 3, 389 10, 389 14, 393 3, 395 12, 397 11, 398 8, 400 6, 400 7, 400 17, 401 3, 401 9, 403 16, 403 17, 404 4, 405 11, 408 6, 409 10, 411 2, 411 11, 415 10, 418 8, 420 7, 420 12, 422 4, 423 15, 426 5, 426 15, 430 10, 430 15, 431 10, 431 28, 434 10, 434 10, 436 5, 436 5, 437 4, 438 3, 439 14, 440 6, 441 11, 442 4, 442 10, 445 4, 445 7, 445 10, 446 6, 446 10, 446 10, 446 20, 447 8, 447 10, 447 11, 448 4, 448 7, 450 5, 453 8, 456 12, 458 5, 460 8, 460 16, 463 6, 464 4, 467 8, 467 13, 468 9, 469 14, 469 14, 471 4, 471 13, 472 4, 472 4, 474 3, 474 19, 474 19, 474 20, 476 2, 476 3, 476 5, 476 7, 476 9, 477 3, 477 3, 477 5, 478 5, 478 8, 480 3, 480 12, 482 3, 485 2, 485 8, 485 10, 486 9, 487 8, 487 14, 489 1, 490 6, 490 8, 490 9, 493 2, 493 5, 494 6, 495 18, 496 2, 497 6, 498 23, 498 33, 499 2, 499 8, 501 6, 505 4, 506 2, 507 3, 508 3, 509 6, 509 10, 510 2, 511 3, 511 6, 511 8, 511 10, 512 6, 512 7, 513 5, 515 5, 515 10, 517 4, 517 6, 517 11, 517 12, 517 14, 517 21, 518 7, 521 9, 521 13, 523 4, 524 11, 524 11, 525 1, 525 7, 526 6, 527 12, 527 18, 528 13, 529 1, 529 7, 530 7, 530 13, 535 4, 536 8, 537 4, 537 5, 538 4, 540 3, 540 4, 541 3, 544 13, 544 14, 544 17, 544 19, 545 3, 546 2, 547 5, 550 4, 550 5, 550 5, 550 15, 552 2, 552 12, 554 3, 555 6, 555 10, 555 14, 556 8, 556 14, 562 7, 562 11, 562 14, 563 2, 563 6, 563 10, 563 11, 564 14. **739**

dran 12 9, 156 14, 478 6, 545 12. **4**

erba 156 18. **1**

erbes 114 11. **1**

drem 4 13, 4 19, 10 7, 16 16, 16 38, 18 10, 21 3, 21 59, 21 71, 21 78, 22 25, 41 9, 45 13, 46 4, 55 22, 57 21, 57 37, 58 22, 58 29, 59 31, 82 30, 87 28, 98 7, 111 13, 117 2, 118 3, 121 22, 122 4, 127 2, 129 4, 141 6, 142 6, 174 14, 174 23, 184 2, 187 12, 194 14, 210 14, 226 11, 227 30, 227 34, 247 4, 247 5, 256 6, 260 10, 261 6, 261 8, 261 10, 266 21, 274 14, 277 7, 277 10, 295 9, 302 12, 312 28, 313 7, 317 8, 333 14, 363 3, 364 13, 370 4, 375 19, 379 1, 395 7, 396 2, 400 1, 404 6, 408 7, 408 8, 423 1, 423 1, 426 15, 434 12, 445 6, 458 7, 474 8, 482 1, 484 14, 487 13, 489 10, 489 12, 490 5, 492 1, 492 15, 493 3, 504 8, 505 5, 522 19, 525 6, 538 8, 548 5, 548 8, 556 18, 561 4, 562 10, 562 12, 563 16, 564 17. **98**

eren 2 15, 2 22, 4 16, 4 17, 4 18, 5 20, 7 3, 8 13, 9 16, 9 31, 11 17, 13 10, 13 14, 14 5, 14 11, 14 12, 15 1, 15 10, 15 12, 15 30, 16 9, 16 11, 16 14, 16 18, 16 21, 16 26, 16 27, 16 31, 16 33, 17 4, 17 4, 18 12, 21 42, 21 43, 21 46, 21 46, 21 61, 22 5, 22 23, 22 24, 26 2, 26 8, 26 8, 26 12, 26 14, 26 48, 27 15, 27 18, 27 19, 28 4, 28 17, 28 21, 30 8, 32 2, 32 5, 33 21, 33 50, 34 39, 38 7, 38 22, 40 6, 40 10, 40 11, 41 3, 41 6, 46 8, 47 9, 48 25, 55 24, 56 28, 56 29, 56 29, 56 30, 57 20, 57 35, 58 28, 59 3, 59 4, 60 16, 60 23, 61 3, 61 33, 61 36, 61 40, 63 17, 64 17, 65 8, 67 3, 67 7, 69 3, 69 23, 70 3, 71 14, 71 27, 71 33, 72 8, 73 32, 74 4, 76 6, 76 10, 78 24, 78 31, 82 11, 82 14, 82 15, 84 26, 84 27, 85 14, 85 14, 91 4, 92 11, 92 13, 93 4, 93 5, 93 9, 93 14, 93 27, 94 2, 94 10, 94 11, 94 14, 94 15, 95 25, 96 2, 96 7, 96 7, 97 16, 98 9, 99 16, 100 9, 100 17, 102 9, 102 21, 105 16, 106 13, 106 16, 108 6, 108 8, 108 11, 108 15, 109 3, 109 11, 112 14, 113 13, 113 15, 115 10, 117 6, 119 6, 120 2, 120 3, 120 7, 122 3, 122 6, 122 8, 124 5, 134 6, 140 3, 142 2, 145 10, 146 7, 146 8, 150 13, 150 21, 152 3, 153 6, 153 15, 153 18, 156 6, 157 1, 161 8, 164 9, 166 12, 168 3, 170 5, 174 24, 174 27, 176 1, 184 3, 184 8, 184 27, 184 29, 184 36, 186 9, 187 16, 191 4, 191 16, 195 15, 202 18, 203 9, 203 17, 210 5, 211 1, 211 3, 211 5, 212 6, 217 10, 217 12, 217 13, 218 13, 218 14, 218 15, 219 18, 220 7, 220 8, 220 14, 221 15, 222 3, 222 14, 225 4, 225 9, 227 13, 228 10, 233 16, 233 16, 234 16, 236 5, 239 3, 239 5, 240 8, 243 24, 244 8, 245 15, 247 7, 247 9, 249 15, 255 10, 257 6, 257 13, 257 14, 257 15, 258 10, 258 21, 261 4, 268 15, 270 9, 271 8, 271 22, 272 2, 276 20, 277 2, 277 23, 284 4, 285 3, 288 14, 292 3, 293 5, 299 2, 300 3, 301 3, 304 3, 304 10, 304 16, 304 17, 306 2, 307 2, 309 4, 311 13, 314 13, 314 15, 315 2, 317 2, 322 7, 324 22, 327 5, 330 2, 330 8, 333 3, 336 4, 340 26, 342 1, 343 11, 343 19, 345 11,

355 2, 355 10, 356 12, 358 2, 362 12, 364 11, 364 12, 367 15, 370 13, 370 15, 370 18, 371 7, 375 11, 383 16, 390 2, 396 11, 398 6, 400 4, 403 6, 403 9, 404 13, 405 11, 408 2, 409 2, 413 2, 413 3, 414 8, 415 13, 417 3, 419 7, 423 6, 428 9, 429 2, 430 18, 431 6, 436 6, 437 9, 437 9, 439 8, 446 19, 447 4, 447 6, 447 7, 449 1, 452 3, 453 6, 454 3, 455 9, 460 9, 463 12, 463 12, 467 4, 469 18, 473 2, 478 6, 487 9, 488 2, 488 6, 489 10, 490 7, 498 22, 509 10, 518 8, 521 5, 524 12, 528 5, 529 20, 530 4, 538 4, 538 6, 539 2, 539 6, 543 9, 544 8, 546 11, 546 20, 548 2, 549 3, 555 11, 556 2, 558 5, 558 6, 558 14, 559 6, 560 1, 563 17, 564 5, 565 5. **361**

cres 229 12. **1**

érets 335 4. **1**

erguyl 295 21, 348 10, 530 20. **3**

erguylloses 147 25. **1**

Erla 504 13. **1**

erm 183 16. **1**

erma 46 5, 342 7. **2**

ermano 495 2. **1**

Ermengol 34 3. **1**

Ermengou 34 20. **1**

errà 462 2. **1**

errada 395 24, 398 8, 410 7. **3**

errades 15 37. **1**

errar 198 14, 484 16. **2**

erraria 71 23, 324 29. **2**

erràs 194 13. **1**

errassen 488 6, 488 7. **2**

errat 33 42, 546 9. **2**

errava 357 5, 494 15, 498 26. **3**

erraven 446 14. **1**

erràvets 361 24. **1**

es 63 15, 300 8. **2**

és 1 2, 1 18, 1 30, 1 35, 1 38, 1 54, 1 58, 2 1, 2 4, 7 5, 7 7, 7 12, 7 15, 7 18, 10 2, 11 12, 11 12, 21 40, 21 47, 21 48, 21 85, 22 12, 25 2, 25 12, 25 33, 25 33, 26 2, 28 18, 29 34, 31 9, 31 13, 31 23, 32 11, 32 32, 33 7, 33 23, 34 29, 34 32, 34 32, 34 36, 35 22, 35 24, 36 7, 36 9, 36 14, 36 17, 38 10, 40 19, 40 20, 42 10, 42 13, 43 18, 43 22, 44 17, 48 14, 48 26, 48 30, 49 15, 49 26, 49 27, 50 4, 50 8, 50 9, 50 12, 50 20, 50 20, 50 26, 51 3, 51 9, 51 9, 51 12, 51 23, 51 24, 51 25, 51 28, 52 2, 52 7, 52 8, 52 12, 52 14, 56 22, 56 23, 58 25, 59 2, 61 18, 61 20, 62 1, 62 3, 62 3, 62 3, 62 13, 63 33, 65 19, 65 19, 66 2, 66 4, 66 15, 66 19, 68 19, 72 3, 72 7, 76 27, 77 13, 77 16, 77 16, 77 17, 77 21, 78 36, 80 19, 82 5, 82 7, 92 18, 93 17, 94 19, 94 19, 97 7, 97 24, 99 17, 99 24, 99 25, 101 2, 101 4, 101 4, 105 9, 105 16, 105 18, 106 10, 107 2, 108 34, 110 5, 110 15, 120 14, 121 18, 121 23, 128 4, 128 6, 128 15, 128 15, 128 18, 128 20, 128 22, 129 3, 129 11, 129 14, 129 15, 130 10, 130 18, 131 3, 132 7, 132 9, 132 11, 133 7, 133 11, 133 16, 136 9, 136 18, 136 20, 137 9, 137 11, 137 16, 137 17, 137 18, 137 21, 138 28, 139 4, 139 6, 139 16, 140 14, 140 16, 140 17, 146 32, 147 8, 150 6, 151 11, 152 2, 154 8, 154 9, 154 13, 155 1, 155 7, 155 11, 156 16, 157 8, 160 17, 162 9, 165 7, 165 22, 166 17, 167 4, 167 11, 167 13, 169 13, 172 13, 173 1, 174 38, 180 12, 183 11, 192 16, 192 16, 193 16, 194 4, 194 18, 195 8, 196 8, 196 18, 196 18, 198 15, 198 16, 198 22, 199 6, 199 11, 199 13, 199 13, 199 14, 199 17, 200 11, 207 5, 208 17, 214 16, 214 21, 218 17, 221 3, 221 3, 223 3, 223 11, 223 24, 224 18, 226 3, 226 7, 226 8, 227 11, 228 7, 229 8, 231 21, 231 22, 232 11, 233 1, 233 10, 234 9, 236 26, 236 31, 237 31, 237 33, 241 10, 241 13, 242 8, 242 8, 242 21, 246 13, 246 16, 249 6, 249 6, 249 12, 249 12, 257 2, 258 6, 261 6, 261 9, 267 2, 270 3, 272 5, 272 5, 276 5, 277 5, 277 20, 281 21, 282 5, 286 6, 286 6, 286 14, 288 6, 296 21, 296 23, 297 5, 297 7, 297 10, 302 7, 304 16, 312 1, 318 14, 324 11, 324 28, 330 3, 332 5, 334 14, 334 19, 334 21, 335 6, 336 14, 337 6, 337 7, 337 9, 337 10, 339 11, 348 7, 351 4, 353 19, 357 1, 360 18, 361 26, 362 8, 364 25, 364 36, 366 12, 366 14, 370 22, 370 23, 370 28, 373 13, 374 8, 374 13, 379 7, 379 11, 380 12, 380 15, 381 2, 382 4, 382 6, 382 18, 382 20, 382 22, 382 24, 382 27, 382 27, 384 5, 384 11, 388 17, 388 23, 388 27, 389 6, 389 7, 390 10, 391 5, 391 6, 392 5, 392 9, 392 13, 392 14, 392 16, 394 2, 397 5, 397 8, 397 10, 404 11, 404 18, 409 3, 415 1, 415 20, 415 29, 420 15, 423 19, 427 4, 428 3, 428 3, 429 16, 431 17, 433 4, 434 11, 445 14, 466 13, 467 13, 467 15, 468 8, 471 15, 479 10, 489 8, 489 25, 495 2, 496 14, 496 16, 498 12, 498 27, 503 6, 518 12, 518 15, 524 4, 527 14, 527 16, 527 17, 527 27, 527 28, 527 30, 530 18, 530 20, 530 21, 530 23, 530 23, 531 19, 531 21, 532 3, 534 2, 535 2, 535 5, 551 6, 555 3. **395**

esbafaren 126 10, 268 13. **2**

esbaffaren 176 17. **1**

esbaffen 102 16. **1**

escalarons 138 19. **1**

escalas 298 6. **1**

escalera 191 7. **1**

esculfats 252 3. **1**

escamparen 369 25. **1**

escampats 370 15. **1**

escàndel 1 35. **1**

escapar 23 14. **1**

escapçar 342 9. **1**

Escarcela 530 6, 532 8. **2**

Escarçella 532 8. **1**

escaridament 222 7, 222 8. **2**

escarn 84 35, 519 12. **2**

escarnits 273 7. **1**

escassament 215 5. **1**

escatmen 91 14. **1**

esclarén 84 6. **1**

esclarí 424 1. **1**

escolà 40 16, 42 23. **2**

escoltam 47 33, 87 3, 117 12, 386 4, 517 10. **5**

escoltan 59 28. **1**

escoltar 36 3, 39 10, 168 16. **3**

escoltaren 36 2, 119 15. **2**

escoltarets 48 10. **1**

escoltaríem 115 3. **1**

escoltàssem 387 3. **1**

escoltassen 61 30, 68 13. **2**

escoltaven 395 9. **1**

escoltes 82 13. **1**

escoltets 42 12. **1**

escombrada 412 5. **1**

escombraren 442 10. **1**

escombrarien 442 6. **1**

escombre 280 4. **1**

escometa 64 25. **1**

escometeren 94 3. **1**

escometien 64 26. **1**

escometre 16 32, 67 7, 79 20, 85 7, 227 27, 316 12. **6**

escondre 489 13. **1**

esconduladament 192 12, 223 30, 378 10, 394 10. **4**

escorcuylàs 278 8. **1**

escridam 84 15. **1**

escridar 176 7. **1**

escridaren 59 30, 65 6, 91 2, 218 8, 393 13. **5**

Escriptura 1 39, 52 5, 388 4. **3**

escriptures 396 8. **1**

escrit 6 5, 174 38, 201 19, 216 13, 277 5, 395 20, 395 20, 440 1, 566 15. **9**

escrita 4 16. **1**

escriure 121 6, 469 5, 566 10. **3**

escrivà 351 11, 457 7, 469 5, 504 14. **4**

Escrivà 500 3. **1**

escrivans 184 28, 184 44. **2**

escrivissen 184 29. **1**

escrivits 216 11. **1**

escudan 161 6. **1**

escudar 161 11. **1**

escudats 40 26, 73 32, 85 14, 155 18, 159 13, 161 7, 174 14. **7**

escudaven 161 7. **1**

escudders 174 16. **1**

escudela 215 8. **1**

escuder 15 40, 27 6, 27 11, 29 3, 31 5, 32 32, 110 16, 156 19, 173 1, 173 5, 174 22, 189 8, 189 12, 189 14, 190 1, 190 3, 311 15, 313 2, 313 10, 464 3, 557 8. **21**

escuders 13 13, 15 23, 15 33, 16 22, 16 31, 32 33, 32 41, 37 12, 44 9, 69 54, 83 6, 87 27, 114 3, 120 16, 135 2, 155 17, 171 10, 174 5, 183 6, 191 1, 191 6, 201 2, 246 5, 265 6, 320 6, 367 8. **26**

escudés 249 21. **1**

escur 230 3, 264 16. **2**

escura 83 13, 116 3, 133 3, 431 10. **4**

escuredat 48 31. 1
escurir 120 18. 1
escusació 151 17. 1
escusacions 179 17, 497 4. 2
escusar 118 8, 350 23, 448 11, 541 6. 4
escusats 541 5. 1
escusava 541 4. 1
escut 15 30, 15 35, 21 21, 26 30, 26 32, 29 17, 41 26, 60 29, 120 16, 161 6, 174 13, 370 4. 12
escuts 37 10, 42 6, 73 22, 73 33, 85 4, 155 17, 161 12, 172 11, 174 28, 174 31, 176 15, 221 12, 247 2, 455 15. 14
esderrocar 26 62. 1
esdevench 5 4. 1
esdevenguda 242 27. 1
esdevengudes 5 20, 108 8. 2
esdevengut 363 5. 1
esdevenia 564 9. 1
esdevenir 51 21. 1
esforç 556 14, 556 18. 2
esforçam 232 3. 1
esforçat 562 12. 1
esgardan 1 33, 1 37, 44 15. 3
esgarrà 41 27. 1
esglea 22 1. 1
església 5 13, 5 18, 7 10, 29 20, 105 27, 237 17, 238 1, 361 3, 365 5, 388 3, 390 4, 400 4, 415 5, 445 12, 445 12, 448 11, 449 5, 450 1, 450 4, 451 8, 489 25, 490 3, 521 1, 528 2, 528 7. 25
Església 10 10, 53 15, 53 24, 364 10, 366 5, 480 14, 498 12, 537 14, 539 1, 539 10, 540 3, 540 3, 540 5, 541 2, 562 9. 15
esglésies 324 16, 384 5. 2
esglcya 395 8. 1
Esglcya 52 22. 1
esgordam 59 33. 1
esguardament 563 13. 1
esguardar 266 11. 1
esguardat 7 11, 362 17. 2
Eslava 41 25, 84 32. 2
Eslida 370 12. 1
esmagats 559 3. 1
esmayàs 266 18. 1
esmena 24 4, 24 5, 33 54. 3
esmenar 33 28, 33 29, 318 9. 3
esmenarem 68 24. 1
esmenaria 553 4. 1
esmenaríem 32 10, 220 9, 494 15. 3
esmenàs 504 11. 1
esmenàssem 24 3. 1
esmenats 236 27, 239 28. 2
esmenda 33 29, 303 6. 2
espaa 15 35, 15 42, 26 6, 26 6, 32 36, 41 26, 60 30, 60 42, 85 17, 174 9, 174 19, 223 8, 416 16. 13
espaades 176 13. 1
espaes 33 15, 85 6, 85 15, 184 16, 191 2, 191 7, 508 4, 509 9. 8
espai 177 2. 1
espalles 60 36. 1
espantà 171 7. 1
espantassen 235 8. 1
Espanya 6 2, 21 47, 33 32, 34 11, 105 26, 146 4, 237 22, 380 16, 389 8, 389 10, 392 12, 392 13, 392 21, 478 5, 478 12, 535 3. 16
espaordén 79 16. 1
espaordir 79 16. 1
Espàrech 11 10, 30 2, 49 1, 107 8. 4
espasa 19 2, 25 35. 2
espatlles 130 18, 155 18, 227 19, 227 20. 4
espaventablament 53 9. 1
espay 92 3, 241 12, 313 21, 524 10. 4
Espaya 392 15. 1
Espayna 337 11. 1
especialment 36 6, 301 6, 562 5. 3
espècies 265 19. 1
espediren 15 52. 1
espera 36 15. 1
esperà 14 14, 479 2. 2
esperam 29 19, 29 40, 108 22, 172 10, 187 1, 188 4, 201 14, 230 1, 248 9, 251 12, 288 4, 318 2, 423 17, 443 3, 512 4. 15
esperan 32 1, 55 20, 66 21, 102 22, 121 28, 134 9, 213 1, 235 7, 443 3. 9
esperança 11 7, 21 11, 42 21, 121 23, 122 14, 146 23, 181 4, 271 19, 301 12, 379 17, 408 4, 417 2, 526 8. 13
esperar 9 16, 103 8, 197 8, 265 14, 347 9, 376 7, 397 18, 405 9, 446 17. 9
esperaríem 177 4, 188 3. 2
esperàs 9 15, 26 31, 312 2, 479 2. 4
esperàssem 188 1, 255 4, 256 9, 524 2. 4
esperassen 120 1, 490 10. 2
esperat 25 37. 1
esperats 35 33, 251 7. 2
esperava 15 36, 312 3. 2
esperàvem 25 55, 55 21, 146 27. 3
espetaven 203 4. 1
esperdudament 201 8. 1
esperen 155 5. 1
esperets 110 5. 1
Esperit 19 2. 1
espessea 85 11. 1
espessos 318 18. 1
espidaria 15 49. 1
Espiota 187 21. 1
Espírit 183 1, 539 5. 2
Espital 9 19, 95 2, 95 12, 95 13, 95 16, 95 17, 95 21, 96 9, 97 19, 98 3, 98 7, 101 7, 117 6, 127 2, 127 5, 128 2, 128 19, 133 7, 153 6, 154 7, 156 3, 157 3, 165 9, 165 10, 165 14, 165 20, 165 28, 183 11, 185 1, 185 3, 192 7, 196 4, 197 9, 199 7, 199 19, 210 12, 230 6, 235 6, 255 5, 257 7, 295 5, 316 11, 343 13, 353 12, 353 20, 423 12, 429 3, 431 5, 446 4, 478 4, 478 7, 478 12, 478 14, 488 2, 496 3, 521 3. 56
espleta 147 20. 1
Esquerdo 323 6. 1
esquerra 26 30, 26 38, 64 4, 174 2. 4
esquiu 518 3. 1
esquiva 35 21, 476 6. 2
esquivam 109 16. 1
esquivar 554 8. 1
esquivàs 77 8. 1
esquivassen 30 14. 1
esquivats 362 18. 1
esquivàvem 544 10. 1
ésser 2 42, 8 7, 21 34, 21 35, 22 32, 26 21, 26 40, 31 6, 32 8, 32 10, 32 23, 50 19, 50 23, 50 23, 60 4, 61 1, 61 44, 62 12, 64 19, 69 7, 70 21, 78 21, 84 29, 88 4, 96 5, 100 12, 104 13, 108 16, 108 34, 113 4, 113 12, 113 19, 149 12, 149 24, 156 8, 165 22, 169 5, 169 14, 171 6, 174 36, 187 3, 201 16, 202 4, 222 15, 222 21, 223 16, 228 12, 255 10, 277 12, 296 13, 308 8, 311 8, 313 8, 313 22, 324 11, 325 14, 338 12, 361 7, 365 4, 381 25, 384 12, 388 25, 398 2, 402 8, 403 4, 415 20, 423 3, 426 8, 426 9, 426 10, 428 12, 430 4, 430 7, 432 7, 434 5, 434 6, 448 6, 466 11, 485 5, 493 14, 495 21, 497 4, 498 24, 501 11, 527 22, 561 1, 86
essò 26 21. 1
est 22 41, 33 6, 36 4, 48 35, 56 31, 99 22, 136 8, 136 8, 136 10, 146 47, 147 6, 166 21, 170 12, 223 16, 339 11, 370 20, 388 5, 492 4, 531 9. 19
esta 20 12, 21 11, 21 11, 22 41, 23 4, 25 31, 25 57, 29 14, 29 40, 30 17, 31 19, 32 34, 33 23, 33 43, 36 16, 48 6, 49 3, 49 29, 49 34, 50 20, 56 27, 57 60, 60 33, 61 19, 61 20, 61 20, 61 25, 61 48, 73 8, 73 34, 78 34, 81 18, 99 24, 109 13, 126 12, 138 28, 139 2, 139 17, 146 17, 146 48, 147 8, 148 3, 155 9, 166 14, 167 8, 169 8, 169 21, 195 5, 196 7, 199 12, 214 23, 223 23, 228 9, 228 10, 228 13, 228 15, 232 14, 236 34, 294 1, 294 2, 296 24, 296 28, 297 1, 297 6, 298 5, 298 12, 300 7, 322 6, 337 13, 348 19, 377 1, 380 12, 392 5, 409 4, 414 10, 453 10, 455 1, 464 7, 470 6, 470 10, 480 5, 504 10, 527 10. 83
està 90 6, 90 6, 128 3, 187 8, 212 7, 429 15. 6
establescam 365 2. 1
establida 37 10, 455 1, 520 4. 3
establim 39 14, 354 10. 2
establiment 15 18, 15 22, 27 21, 368 16, 430 10, 556 4, 6
establir 460 6, 556 3, 564 2, 564 10, 565 14. 5
establissen 367 6, 367 9, 375 24. 3
establit 27 21, 314 22. 2
establits 365 3, 556 16. 2
estada 5 31, 14 2, 33 24, 34 4, 60 21, 179 7, 345 14, 377 1, 471 4. 9
Estada 41 23, 41 28. 2
estades 104 5, 152 3, 473 7, 3
estalviarem 173 6. 1
estalviaríem 452 15. 1
estam 63 42, 310 5. 2
estament 500 6, 561 3. 2
estan 8 6, 12 1, 15 1, 18 3, 29 31, 31 10, 32 8, 33 1, 34 1, 35 16, 41 3, 43 6, 57 10, 63 37, 70 1, 87 1, 90 10, 105 21, 108 39, 127 4, 169 12, 171 12, 186 6, 189 1, 206 1, 217 1, 219 9, 220 3, 223 23, 224 13, 224 17, 243 1, 254 1, 255 3, 259 2, 263 1, 315 8, 316 4, 339 5, 355 1, 362 2, 364 20, 370 27, 395 1,

410 1, 415 3, 467 1, 505 1, 513 4, 517 17, 519 5, 552 1, 556 1. **53**
estant 4 1, 27 1, 31 10, 120 10, 393 2, 545 9. **6**
estany 312 22. **1**
estanyn 312 20. **1**
estaques 159 15. **1**
estar 9 20, 20 28, 32 33, 85 3, 121 25, 130 17, 157 14, 164 15, 171 11, 179 2, 239 30, 258 5, 262 13, 266 7, 366 10, 394 3, 406 12, 455 7, 458 7, 458 8, 520 22, 532 19. **22**
estaria 248 3, 414 12, 551 3. **3**
estarie 179 4. **1**
estariem 352 5, 382 28. **2**
estarien 179 3. **1**
estas 22 29, 25 47. **2**
estat 9 8, 9 19, 24 10, 33 44, 34 7, 40 5, 47 14, 57 18, 58 5, 58 7, 64 2, 75 1, 75 2, 75 7, 82 11, 95 14, 95 15, 95 15, 99 9, 99 10, 105 1, 105 3, 105 17, 105 31, 107 10, 108 1, 108 13, 113 7, 127 8, 128 5, 128 22, 129 7, 138 23, 149 14, 150 14, 154 9, 154 10, 180 5, 192 1, 202 19, 213 1, 213 4, 213 10, 220 17, 231 1, 232 3, 232 29, 250 4, 265 4, 280 3, 284 3, 290 3, 290 7, 292 2, 313 11, 318 3, 328 3, 363 2, 377 13, 386 5, 407 1, 443 8, 446 14, 460 14, 465 1, 469 10, 469 14, 472 1, 472 2, 476 1, 486 7, 486 9, 490 5, 513 3, 514 11, 532 8, 542 1, 549 17, 558 13, 563 11. **80**
estatge 56 8. **1**
estats 32 3, 40 10, 60 18, 63 42, 101 1, 446 19, 511 1, 518 9, 565 5. **9**
estava 9 3, 22 33, 43 7, 64 21, 174 2, 202 20, 206 26, 267 8, 349 8, 414 3, 430 4, 498 9, 528 9. **13**
estàvem 11 10, 41 10, 127 1, 174 12, 212 1, 227 7, 262 2, 305 1, 386 1, 451 7, 454 6, 464 1, 496 1, 554 1. **14**
estaven 26 52, 32 42, 33 55, 43 3, 57 37, 59 21, 63 30, 64 20, 69 57, 76 10, 76 11, 84 7, 85 6, 87 14, 107 7, 172 2, 174 1, 184 37, 210 16, 222 9, 262 7, 264 4, 368 17, 492 17. **24**
estavlar 66 4. **1**
estaylarem 66 7. **1**
estech 168 25, 207 2, 274 8, 498 1. **4**
estegren 120 11, 362 15, 392 1. **3**
esteguem 11 14, 28 6, 358 6, 522 19. **4**
estegueren 59 27, 59 28. **2**
esteguès 336 17. **1**
esteles 67 13, 202 7. **2**
estels 305 7. **1**
estem 216 2, 238 8. **2**
estes 29 32, 54 5, 63 37, 77 14, 99 14, 104 10, 147 17, 219 4, 223 27, 233 11, 303 3, 317 1, 324 8, 374 14, 396 4, 560 1, 565 1. **17**
estéssem 474 16. **1**
estiam 97 20. **1**
estien 61 25, 176 3, 416 18, 498 31. **4**
estigem 259 1. **1**
estigné 349 8. **1**
estiguem 16 5, 19 4, 21 40, 55 19, 67 17, 73 20, 106 8, 134 8, 137 25, 152 11, 188 6, 227 26, 242 18, 256 8, 259 8, 328 1, 356 15, 357 4, 432 10, 437 1, 475 5, 484 13, 492 16, 495 27, 499 6, 499 9, 517 10, 523 12, 523 15. **29**
estiguéren 57 35, 335 15. **2**
estiguéssem 61 42, 203 1, 502 2, 522 15, 531 2. **5**
estiguessen 57 25, 57 28, 264 10, 436 11. **4**
estimam 194 7. **1**
estimarem 193 19. **1**
estimaren 59 9. **1**
estimaria 60 7. **1**
estimarien 59 7. **1**
estimat 194 9. **1**
estiu 16 3, 105 1, 179 4, 179 7, 192 3, 206 28. **6**
esto 479 8, 481 7. **2**
estojassen 91 17. **1**
estojat 25 16. **1**
estol 55 21, 55 22, 55 24, 56 1, 56 6, 56 7, 56 11, 56 13, 56 14, 56 22, 56 48, 57 9, 57 12, 57 13, 57 18, 57 35, 58 19, 59 8, 59 12, 105 34, 111 9, 112 30, 113 2, 114 1. **24**
estoll 485 2. **1**
estolons 72 15, 72 16, 72 16, 72 23. **4**
estolran 160 16. **1**
estopa 104 12, 173 2, 173 4, 203 14, 217 5, 530 18, 530 21. **7**
estorcé 378 18. **1**
estorçeren 107 9. **1**
estorcia 382 24. **1**
estossre 5 33, 26 38, 26 44, 227 23, 277 12, 351 13. **6**
estorias 84 30. **1**
estrat 30 46. **1**
estrats 111 10. **1**
estranya 178 6, 410 13, 547 6. **3**
estranys 245 14. **1**
estrayn 165 25. **1**
estrem 158 19. **1**
estrena 244 13. **1**
estrenguem 198 7. **1**
estrengueren 260 4. **1**
estrenyeren 84 26. **1**
estret 321 25. **1**
estreta 67 23. **1**
estrem 31 15. **1**
esvair 175 6. **1**
esvair 86 8. **1**
esveym 85 21. **1**
et 1 47, 1 47, 9 5, 48 7, 56 55, 183 14, 183 15, 236 38, 264 2, 298 3, 298 7, 298 8, 304 9, 316 2, 325 9, 325 14, 339 13, 343 15, 407 7. **19**
Etença 225 1. **1**
ets 23 7, 128 18, 518 17. **3**
eu 90 16. **1**
Eugènia 21 30, 47 7, 60 2, 89 12, 105 2, 105 33, 114 3, 114 11, 114 16, 115 11, 117 18, 118 1, 125 3, 164 2, 166 1. **15**
Eulàlia 471 8. **1**
evangeli 9 20. **1**
Evangeli 469 4. **1**
Evangelis 81 4, 145 5, 242 12. **3**
Eivica 47 18, 125 5, 125 8, 126 1, 126 13. **5**
exades 70 6, 73 23. **2**
exalçar 57 49. **1**
exalocb 239 16. **1**
Examèn 15 54, 226 9, 226 11, 227 16, 255 9, 281 9, 328 3, 380 6, 380 7, 515 6, 515 9, 517 4, 548 6. **13**
Exàtiva 520 7, 558 2, 558 15. **3**
excelsis 53 4. **1**
exceptat 557 7. **1**
exceptió 549 2. **1**
exea 416 2, 436 1. **2**
Exea 131 13, 226 7, 394 1, 400 8, 504 8. **5**
Exemèn 12 3, 12 10, 16 1, 16 11, 18 12, 26 42, 98 2, 98 6, 99 15, 157 7, 166 8, 166 11, 168 2, 168 11, 169 4, 169 10, 171 2, 171 5, 171 14, 179 13, 182 3, 182 5, 182 10, 184 20, 184 23, 192 5, 196 5, 197 12, 199 21, 199 25, 208 10, 208 16, 210 5, 210 7, 220 1, 230 12, 235 2, 263 2, 267 1, 273 3, 286 2, 286 7, 286 18, 287 1, 287 4, 288 5, 289 1, 295 6, 343 13, 352 6, 352 7, 353 2, 353 13, 354 1, 354 7, 360 3, 361 4, 361 8, 361 23, 364 4, 369 3, 370 19, 372 6, 381 19, 390 1, 391 4, 392 4, 400 9, 456 4, 513 5. **70**
exemple 244 2, 562 13. **2**
exempli 1 56, 542 5. **2**
Exerea 265 23. **1**
Exèrica 153 11, 208 15. **2**
exerium 426 17. **1**
exí 13 12, 41 13, 41 24, 41 25, 41 30, 45 15, 76 5, 108 24, 110 19, 137 1, 138 16, 156 20, 160 1, 190 12, 202 15, 202 17, 229 8, 265 6, 266 14, 267 5, 269 4, 273 9, 274 1, 278 13, 307 8, 313 10, 317 5, 377 3, 432 4, 475 3, 475 4, 480 3, 488 19, 499 1, 508 5, 510 2, 525 2, 549 17. **38**
exia 22 30, 64 9, 64 9, 84 19, 100 16, 191 7, 261 16, 266 16, 283 7, 312 22, 467 16, 489 21, 494 10, 512 11. **14**
exida 23 10, 26 24, 61 38, 112 19, 208 12, 315 3, 315 5, 489 24. **8**
exiem 393 5, 423 7. **2**
exien 16 22, 69 55, 72 11, 156 7, 170 14, 175 1, 261 11, 368 21. **8**
exim 14 13, 25 23, 31 3, 32 40, 33 14, 56 40, 84 4, 93 11, 98 2, 111 2, 133 6, 133 7, 153 11, 174 23, 183 9, 183 13, 183 16, 189 4, 196 7, 210 2, 213 15, 215 14, 219 27, 229 2, 243 9, 247 2, 248 9, 303 2, 343 16, 353 10, 376 2, 423 16, 459 7, 478 2, 501 3, 501 4, 515 4, 523 13, 542 14, 558 8. **40**
eximpli 236 6. **1**
exir 13 3, 13 4, 14 8, 23 7, 27 9, 44 15, 61 33, 64 16, 69 59, 91 26, 100 4, 100 21, 104 14, 134 10, 144 2, 153 20, 177 8, 193 6, 229 7, 231 11, 231 13, 232 18, 246 7, 246 8, 246 11, 247 10, 249 5, 260 5, 261 7, 261 10, 261 18, 272 19, 274 22, 274 25, 280 8, 283 1, 283 3, 290 13, 291 5, 296 25, 316 1, 316 10, 316 13, 317 2, 325 9, 330 13,

336 11, 348 9, 350 2, 365 14, 367 13, 386 8, 410 13, 425 9, 433 7, 437 3, 467 3, 542 2, 543 5, 554 13, 556 9, 558 8, **62**
exiran 129 12, 160 14, **2**
exiré 170 16, 229 7, **2**
exiren 9 26, 10 15, 16 30, 21 23, 28 16, 30 15, 41 6, 46 7, 60 1, 61 3, 72 24, 86 2, 103 12, 111 13, 117 4, 119 3, 119 12, 121 2, 123 4, 149 10, 153 11, 154 14, 156 6, 156 15, 172 1, 176 5, 184 2, 184 17, 191 17, 196 21, 202 14, 217 16, 219 30, 221 16, 228 4, 230 14, 239 7, 243 10, 246 10, 249 11, 251 1, 254 13, 259 7, 264 11, 265 5, 292 20, 295 10, 331 1, 340 3, 340 5, 364 6, 371 10, 435 1, 435 10, 464 2, 490 12, 515 5, 522 4, 524 6, **59**
exires 229 16, **1**
exiria 71 9, 78 23, 278 2, 331 8, 482 5, **5**
exiriem 249 10, 407 13, **2**
exirien 33 7, 428 12, 442 8, **3**
exís 18 6, 212 5, 307 6, 376 12, 377 2, 436 2, 504 12, **7**
exissem 12 13, 13 4, 21 69, 343 3, 343 10, 424 4, 550 1, **7**
exissen 87 22, 119 8, 133 2, 156 9, 175 5, 178 9, 228 4, 243 10, 249 13, 264 9, 264 10, 369 12, 431 7, 431 13, 504 14, **35**
exit 45 16, 103 6, 116 12, 122 1, 138 8, 138 17, 163 5, 182 2, 184 14, 188 2, 188 3, 194 1, 202 1, 268 4, 268 6, 272 11, 272 16, 329 1, 329 2, 490 6, 512 6, 513 1, 528 6, 547 9, **24**.
exits 60 17, 64 11, 90 8, 150 21, 172 6, 222 3, 225 4, 356 12, 390 36, 491 12, 524 12, 545 3, **12**
Exivert 130 19, 185 3, **2**
exortins 377 4, **1**
exortiquins 87 14, **1**
Ezpiota 187 17, **1**

fa 1 23, 7 4, 16 4, 35 40, 36 9, 36 20, 51 10, 78 37, 90 15, 90 15, 91 7, 96 9, 96 17, 123 8, 136 10, 137 4, 137 5, 137 15, 146 18, 146 19, 146 19, 146 19, 161 2, 174 36, 194 25, 209 3, 237 3, 286 8, 296 20, 324 16, 338 11, 361 21, 362 8, 381 6, 382 8, 388 10, 390 24, 394 3, 431 17, 453 12, 466 10, 466 11, 498 13, **43**
faç 35 41, 43 30, **2**
faça 68 20, 68 22, 80 12, 129 2, 136 23, 137 18, 152 6, 190 8, 338 10, 380 17, 381 13, 381 17, 382 11, 382 18, 488 12, **15**
façam 52 24, 68 21, 80 15, 97 25, 136 13, 146 10, 151 22, 152 8, 165 16, 193 16, 221 11, 221 11, 257 8, 404 9, 428 4, 431 16, 466 9, **17**
façats 20 41, 33 31, 36 3, 36 11, 50 28, 52 20, 117 14, 165 22, 165 26, 207 9, 223 24, 286 10, 373 15, 409 4, 425 10, 498 27, 498 28, 518 15, **18**
facen 20 29, 161 17, 301 8, **3**
façen 1 57, 91 12, 404 19, **3**
fada 434 13, 434 13, **2**
fadiga 25 15, **1**
faé 528 10, 528 11, **2**
faedora 179 19, 194 12, **2**
faedors 469 14, **1**
faeltat 43 19, 43 33, 44 13, 143 16, 330 14, **5**
faem 10 9, 15 17, 15 51, 16 6, 20 43, 20 43, 21 35, 21 39, 25 19, 25 21, 26 50, 26 53, 28 22, 30 22, 31 8, 35 44, 40 30, 42 5, 46 23, 48 38, 55 14, 56 15, 57 3, 57 10, 57 19, 57 40, 58 21, 60 26, 67 23, 68 9, 69 31, 69 57, 70 12, 70 19, 70 19, 71 19, 71 32, 87 17, 92 19, 99 2, 103 4, 105 13, 105 15, 111 1, 116 1, 118 8, 119 1, 119 14, 121 29, 121 30, 122 5, 123 9, 133 4, 133 13, 136 4, 139 8, 144 6, 153 19, 155 2, 155 24, 156 5, 157 19, 159 5, 159 5, 159 5, 159 14, 163 4, 163 5, 163 12, 166 1, 170 1, 173 3, 173 4, 174 3, 174 31, 176 5, 179 15, 182 12, 183 3, 184 45, 192 12, 193 6, 198 5, 198 8, 201 8, 203 13, 212 6, 215 11, 215 15, 216 16, 219 5, 219 7, 221 15, 222 3, 227 17, 231 13, 235 10, 236 2, 241 18, 241 27, 244 11, 249 17, 250 1, 250 9, 252 4, 256 7, 257 16, 259 5, 262 5, 262 6, 262 14, 264 1, 264 7, 265 3, 265 21, 266 10, 269 2, 274 25, 277 1, 279 1, 283 9, 288 19, 292 4, 295 1, 295 20, 303 7, 304 10, 304 12, 304 15, 304 18, 304 20, 305 9, 307 13, 310 3, 312 17, 313 8, 313 14, 313 16, 314 16, 314 20, 318 1, 321 4, 321 16, 322 4, 323 11, 327 4, 329 1, 334 5, 338 16, 339 5, 349 5, 350 2, 355 4, 357 3, 357 5, 358 1, 359 3, 364 9, 369 16, 373 17, 375 28, 377 12, 388 2, 390 10, 401 3, 401 4, 401 11, 401 11, 403 14, 412 1, 413 6, 414 18, 427 2, 433 5, 434 2, 436 8, 437 3, 439 2, 439 8, 447 9, 451 2, 451 5, 451 17, 452 1, 455 3, 459 10, 461 1, 461 2, 461 11, 462 1, 465 8, 466 3, 467 3, 469 6, 469 23, 470 6, 471 11, 471 11, 484 17, 489 2, 492 2, 492 12, 492 24, 496 5, 497 7, 502 3, 502 5, 502 5, 504 4, 513 9, 520 3, 520 15, 521 1, 522 13, 523 9, 524 4, 524 14, 525 3, 535 4, 535 5, 545 8, 549 15, 550 10, 551 7, 553 6, 554 14, 555 1, 563 1, 565 11, **229**
faén 21 10, 65 8, 187 13, 364 30, 411 5, 552 13, 562 15, 564 6, **8**
faenes 34 9, 50 28, 51 10, 73 12, 133 30, 145 8, 145 11, 236 13, 292 16, 498 2, **10**
faent 152 9, **1**
faera 519 11, **1**
faérem 106 20, 162 12, 350 24, **3**
faeren 10 4, 11 2, 12 5, 15 52, 16 27, 17 14, 26 28, 32 12, 41 26, 43 12, 49 2, 57 19, 58 24, 65 7, 68 33, 69 14, 73 27, 73 28, 73 35, 80 24, 84 38, 100 7, 126 2, 134 3, 146 5, 177 1, 179 17, 187 6, 187 7, 191 13, 203 18, 217 13, 218 5, 218 9, 254 15, 262 14, 264 12, 265 2, 265 22, 265 25, 289 13, 290 8, 290 10, 291 1, 312 15, 312 16, 312 19, 313 12, 313 12, 313 13, 315 5, 315 7, 330 6, 333 3, 336 9, 336 11, 358 8, 369 3, 369 5, 370 1, 378 16, 395 10, 398 13, 403 3, 409 10, 411 2, 421 1, 425 15, 440 8, 442 9, 461 12, 488 9, 489 4, 493 1, 501 8, 522 3, 522 5, 527 21, 555 12, 557 7, **80**
faés 2 38, 21 18, 61 29, 68 16, 69 36, 71 7, 78 20, 79 13, 80 20, 81 2, 89 3, 105 15, 112 26, 131 11, 137 15, 143 9, 146 27, 158 7, 159 3, 190 1, 193 8, 239 11, 242 3, 258 23, 277 25, 278 6, 278 9, 292 21, 293 14, 298 13, 302 9, 306 11, 306 18, 308 3, 309 9, 325 17, 326 6, 351 1, 370 25, 380 12, 384 9, 401 14, 410 14, 413 4, 413 6, 429 17, 454 2, 493 7, 494 14, 495 9, 495 13, 495 19, 498 2, 498 32, 498 33, 512 5, 512 12, 564 2, 564 16, **59**
faéssem 24 5, 29 14, 30 8, 35 36, 47 37, 53 6, 55 1, 57 2, 73 21, 78 17, 92 17, 93 8, 93 23, 97 2, 100 1, 108 32, 113 19, 116 10, 117 21, 121 13, 141 13, 143 14, 148 2, 159 3, 163 11, 179 22, 187 2, 192 7, 203 1, 231 11, 239 33, 247 9, 293 13, 296 25, 310 8, 317 18, 323 13, 349 9, 352 11, 353 7, 369 8, 387 6, 410 11, 439 22, 440 10, 452 6, 453 18, 455 19, 456 3, 467 7, 467 10, 477 9, 487 4, 515 3, 527 2, 530 13, 537 6, 544 5, 544 16, **59**
faessen 2 46, 2 53, 49 32, 58 20, 58 22, 61 30, 69 2, 71 20, 81 3, 82 25, 105 7, 105 33, 112 18, 122 16, 123 11, 134 18, 135 6, 143 17, 144 8, 156 10, 211 8, 211 10, 219 22, 220 19, 220 21, 264 16, 280 13, 282 4, 290 4, 290 5, 309 6, 330 13, 340 30, 406 13, 409 1, 415 13, 415 26, 436 11, 439 7, 441 4, 461 14, 539 4, 544 11, **43**
faéssets 90 10, 95 19, 162 9, 206 16, 488 8, **5**
fagades 479 7, 479 9, **2**
fahia 69 26, 138 3, **2**
fahían 69 25, **1**
fahiem 256 12, **1**
fahien 212 1, **1**
faíem 94 17, 221 16, **2**
faien 189 7, 400 15, **2**
faílles 174 24, **1**
faist 229 17, **1**
falcés 298 10, **1**
falcons 186 4, 244 11, **2**
falí 58 29, **1**
falida 5 30, 25 41, **2**

fallment 2 16, 310 8. **2**
fallir 72 22, 207 8, 207 10, 381 4, 382 19, 397 9. **6**
fallirà 396 14. **1**
falliria 223 14. **1**
fallis 529 11. **1**
fallissen 55 18, 219 12. **2**
fallit 275 14. **1**
fallits 20 53. **1**
falles 16 32. **1**
fallir 116 10. **1**
fallit 537 5. **1**
falré 223 20. **1**
falsa 24 9, 169 5, 476 7. **3**
falsament 16 26, 151 11. **2**
falses 469 17, 471 6. **2**
falsia 169 24, 325 17. **2**
fam 21 49, 67 9, 90 13, 131 5, 241 12. **5**
fama 48 25, 48 30, 49 25, 49 31, 49 34, 128 22, 337 2, 466 3, 466 11, 555 14. **10**
fan 1 5, 21 40, 29 37, 40 19, 40 19, 40 22, 52 10, 52 17, 63 37, 124 4, 146 25, 161 15, 169 7, 336 7, 361 16, 390 8, 397 7, 425 9, 465 8, 466 14, 498 23, 525 4. **22**
far 296 21, 298 11, 299 9, 300 4, 300 10, 301 3, 301 4. **7**
farà 35 24, 35 26, 61 10, 96 18, 158 4, 165 30, 169 19, 193 8, 324 29, 373 9, 479 4, 479 5, 496 22, 520 7, 543 17. **15**
faran 50 34, 68 25, 147 31, 151 19, 200 4, 353 3, 381 16, 393 8, 435 6. **9**
faray 65 2, 298 5, 298 11. **3**
faré 33 47, 72 21, 78 2, 168 9, 173 7, 199 28, 199 30, 207 9, 227 24, 382 33, 496 21, 519 5, 527 32. **13**
faredes 407 4. **1**
farem 8 16, 9 32, 29 40, 31 17, 35 41, 38 13, 38 14, 42 18, 43 4, 46 21, 46 27, 50 23, 50 38, 54 10, 54 12, 61 24, 66 20, 66 21, 68 24, 68 25, 68 27, 69 9, 80 18, 80 18, 89 11, 91 21, 101 10, 130 14, 130 16, 131 4, 133 23, 147 5, 147 31, 165 24, 196 15, 198 20, 200 2, 200 9, 209 14, 232 16, 242 22, 294 6, 302 9, 340 29, 366 13, 388 26, 390 27, 416 19, 428 4, 435 6, 460 17, 530 28, 531 22, 542 5. **54**
farets 33 45, 38 17, 42 20, 50 36, 66 8, 117 17, 133 13, 137 17, 149 16, 169 1, 197 16, 199 24, 199 28, 221 9, 223 17, 289 6, 392 26, 397 27, 455 17, 460 18, 460 21, 491 1, 498 30, 527 23. **24**
faria 21 19, 21 16, 29 9, 42 3, 49 36, 55 9, 71 3, 71 10, 71 11, 76 30, 77 20, 77 21, 105 7, 138 6, 141 8, 141 13, 141 13, 147 29, 148 2, 149 3, 149 7, 164 20, 165 20, 167 15, 173 8, 175 4, 180 9, 189 12, 190 2, 190 2, 190 4, 190 9, 197 14, 213 13, 219 20, 228 2, 242 14, 247 12, 265 18, 265 20, 280 11, 298 4, 308 9, 310 2, 312 11, 350 11, 355 13, 360 8, 398 5, 410 8, 411 12, 417 17, 422 5, 449 4, 467 11, 469 21, 494 16, 495 19, 496 24, 498 7, 506 5, 506 8, 507 9, 511 6, 517 10, 528 2, 529 22, 551 11. **68**
farie 25 57, 25 59, 71 6, 128 16, 146 41. **5**
fariem 1 12, 20 3, 20 35, 24 4, 24 5, 30 12, 30 28, 34 40, 40 14, 42 5, 46 19, 56 27, 79 14, 90 17, 95 21, 98 5, 100 14, 105 21, 112 8, 143 6, 146 50, 175 5, 179 9, 183 3, 196 10, 206 17, 206 30, 208 7, 213 8, 225 13, 231 6, 232 21, 235 9, 241 25, 246 3, 247 10, 249 13, 249 17, 254 11, 254 14, 258 20, 262 3, 271 5, 272 12, 274 12, 274 22, 275 14, 277 21, 308 7, 312 12, 317 16, 318 9, 321 8, 326 3, 330 6, 331 6, 331 8, 342 6, 342 7, 346 17, 348 17, 369 1, 369 6, 369 8, 373 16, 373 21, 374 4, 375 27, 379 21, 388 25, 395 2, 395 16, 398 15, 410 7, 411 4, 411 9, 411 10, 412 3, 414 5, 414 10, 414 11, 415 27, 416 4, 418 3, 418 10, 418 11, 419 6, 429 5, 437 16, 437 16, 437 18, 438 8, 440 13, 447 6, 452 4, 453 9, 455 21, 464 10, 477 16, 478 19, 505 6, 518 5, 537 12, 543 5, 543 13, 551 13, 552 18. **107**
fariemos 470 7. **1**
farien 2 13, 2 16, 2 51, 11 5, 21 66, 30 21, 33 13, 56 36, 57 5, 80 16, 96 20, 102 10, 105 7, 105 34, 119 9, 120 5, 120 7, 120 28, 121 6, 121 7, 121 15, 121 21, 143 11, 143 14, 165 9, 170 6, 175 12, 176 2, 177 8, 177 10, 179 21, 184 5, 184 25, 189 11, 190 14, 190 14, 194 16, 219 15, 219 17, 219 17, 220 22, 235 7, 239 14, 243 13, 244 6, 246 11, 258 15, 261 8, 261 20, 266 6, 272 20, 289 11, 297 3, 331 13, 352 12, 364 8, 383 9, 386 9, 387 2, 392 6, 392 25, 402 6, 403 8, 407 12, 408 13, 409 8, 413 4, 414 17, 418 13, 431 26, 437 19, 442 1, 445 11, 448 9, 459 3, 484 5, 492 24, 493 6, 552 14, 564 8. **80**
farlets 36 26, 52 25, 56 24, 68 27, 97 26, 248 8. **6**
farina 71 24, 189 4, 216 14, 216 19, 224 8. **5**
faró 56 3, 56 5. **2**
farons 112 30. **1**
fas 91 20, 234 11, 300 8, 470 9. **4**
fasenda 148 2. **1**
fasendes 300 15. **1**
fasiers 233 14. **1**
fassa 116 9, 207 6, 337 12. **3**
fassam 38 19, 72 20, 99 25. **3**
fassats 49 27, 50 18, 73 5, 137 8, 308 11, 317 15, 335 11. **7**
fassen 135 11, 336 18, 363 10. **3**
favar 258 12. **1**
faves 258 12. **1**
favlávamos 470 6. **1**
Faxina 149 4. **1**
faÿa 25 26, 33 51, 33 53, 34 8, 34 11, 56 11, 57 16, 72 17, 81 12, 82 10, 104 11, 104 18, 124 12, 125 9, 134 15, 141 8, 142 9, 187 8, 235 9, 239 15, 239 16, 269 7, 278 26, 280 6, 295 7, 312 8, 312 25, 324 6, 339 12, 339 14, 357 3, 366 2, 373 3, 399 1, 410 16, 449 4, 464 1, 469 17, 471 6, 471 8, 488 16, 492 17, 496 11, 498 26, 509 10, 511 11, 517 20, 547 4, 558 12. **49**
faÿem 16 13, 27 9, 73 12, 73 28, 87 4, 110 1, 113 8, 133 15, 146 15, 161 9, 161 9, 161 10, 184 8, 187 18, 227 7, 234 2, 234 2, 262 2, 280 3, 294 8, 318 4, 321 21, 323 6, 324 19, 324 21, 324 22, 342 9, 365 10, 366 8, 377 15, 420 9, 426 12, 441 7, 452 15, 452 16, 454 9, 466 4, 469 12, 482 25, 511 9, 521 5, 544 5, 546 18. **43**
faÿen 2 52, 12 7, 16 23, 26 44, 28 14, 32 21, 41 28, 47 19, 61 40, 70 21, 76 6, 79 33, 107 14, 114 8, 118 6, 186 6, 186 9, 213 6, 239 31, 250 12, 271 23, 271 24, 288 9, 288 15, 304 17, 313 14, 314 14, 322 7, 336 17, 339 10, 370 33, 395 3, 395 13, 396 18, 423 3, 423 6, 437 19, 440 5, 446 16, 465 7. **40**
fayla 374 3, 434 14. **2**
faylats 308 12. **1**
fayles 16 30, 41 8, 41 11, 41 13, 264 16, 264 20. **6**
fazenda 26 47, 146 29, 152 4, 153 3, 183 3, 207 6, 246 7, 330 5, 373 21, 496 18, 542 2. **11**
fazendes 269 7, 305 8. **2**
fazien 361 13. **1**
fe 1 1, 1 3, 1 8, 1 10, 1 13, 1 33, 1 57, 21 11, 36 27, 37 16, 38 17, 38 18, 38 20, 53 13, 55 10, 56 31, 56 33, 56 37, 57 49, 67 9, 71 9, 71 10, 73 18, 75 16, 77 10, 95 10, 101 7, 105 23, 109 9, 151 6, 167 3, 168 21, 184 34, 215 10, 223 7, 223 20, 223 22, 224 8, 228 8, 269 4, 277 15, 306 14, 325 4, 325 14, 335 14, 356 7, 366 14, 392 14, 426 16, 428 3, 439 18, 507 7, 517 6, 529 9. **54**
fealtat 309 8. **1**
febre 312 6. **1**
febrer 358 7. **1**
feé 147 21. **1**
feeltat 44 2, 144 3. **2**
feem 32 36, 332 2, 419 2. **3**
feereren 119 7. **1**
feéssem 35 19. **1**
feessen 176 15. **1**
fehya 1 21, 1 27. **2**
fehÿem 16 17, 16 17. **2**
feïa 178 2. **1**
feit 113 6, 144 9, 146 30, 149 19, 149 23, 153 21, 158 3, 162 8, 165 30, 166 18, 166 21, 167 8, 168 7, 198 5, 198 11, 202 7, 205 1, 206 21, 209 10, 209 14, 214 16, 214 21, 215 8, 221 1, 222 1, 229 19, 232 22, 232 28, 234 6, 236 7, 236 31, 237 6, 237 23, 239 34, 240 3, 242 4, 244 5, 281 15, 303 6, 304 14, 304 19,

306 3, 306 11, 307 4, 318 8, 324 10, 324 25, 334 17, 340 18, 340 27, 343 22, 353 17, 362 11, 362 17, 363 9, 368 9, 400 6, 406 11, 492 21, 531 8, 531 8, 532 12, 542 9, 548 7, 549 9, 550 3, 550 6, 551 3, 551 4, 552 18, 555 1, 559 3, 562 6, 563 10, 565 7, 565 12, **76**
feita 202 3, 209 2, 234 4, 237 23, 239 7, 264 15, 279 3, **7**
feites 175 1, 546 12, **2**
feits 144 11, 146 4, 231 6, 337 6, 531 8, **5**
feiyt 136 24, **1**
Feliu 53 27, 54 1, **2**
felló 385 3, **1**
fem 31 15, 32 38, 33 51, 50 34, 71 31, 81 18, 91 15, 97 14, 101 2, 108 19, 139 8, 139 17, 147 6, 155 19, 165 15, 231 20, 337 13, 392 9, 392 11, 415 34, 416 8, 455 17, 484 13, 518 11, **24**
fembra 2 55, 32 31, 78 3, 369 22, **4**
fembres 78 18, 86 2, 107 4, 113 5, 117 4, 178 12, 194 14, 196 20, 196 24, 203 9, 269 13, 277 13, 281 18, 283 8, 368 22, 369 20, **16**
femnes 202 9, **1**
fempnes 8 19, **1**
fené 72 17, **1**
fenèvol 15 17, 15 19, 15 25, 15 25, 15 31, 15 32, 15 37, 15 38, 16 8, 16 32, 16 37, 41 22, 41 28, 69 12, 69 14, 125 11, 126 4, 126 6, 156 5, 159 6, 159 8, 159 10, 162 2, 163 10, 163 12, 174 4, 175 7, 176 17, 193 2, 193 10, 193 11, 197 4, 197 6, 202 5, 202 7, 202 11, 202 12, 203 3, 203 6, 203 10, 263 1, 311 7, 315 3, 357 5, 401 11, 401 13, 461 8, 462 1, 462 2, 462 3, 463 1, **51**
fenèvols 40 2, 41 2, 41 10, 69 43, 130 15, 192 9, 192 11, 194 7, 262 5, 460 1, 461 1, **11**
feni 539 10, **1**
fenida 31 26, 51 18, 531 1, **3**
fenides 54 5, 302 5, **2**
fenir 52 30, **1**
fenistols 528 10, **1**
fenit 539 2, **1**
fenoyl 122 5, **1**
fer 2 49, 2 50, 5 20, 9 22, 11 2, 15 17, 15 40, 19 5, 19 5, 20 53, 21 5, 21 8, 21 13, 21 19, 21 22, 21 25, 21 73, 22 7, 22 13, 22 14, 22 15, 22 22, 23 6, 23 13, 23 18, 25 5, 25 38, 25 62, 25 62, 30 3, 30 5, 30 18, 30 22, 32 9, 32 23, 33 6, 33 29, 33 40, 34 40, 35 3, 35 4, 35 7, 35 41, 36 42, 36 11, 36 17, 39 8, 42 18, 42 21, 43 5, 43 8, 43 18, 43 22, 43 28, 47 35, 47 36, 48 36, 49 25, 49 42, 50 23, 51 10, 51 13, 53 11, 54 9, 57 19, 57 52, 58 19, 58 24, 60 37, 60 38, 62 1, 62 3, 63 10, 66 6, 67 25, 68 12, 68 23, 69 21, 69 32, 69 48, 71 34, 72 9, 73 4, 77 11, 79 3, 79 25, 82 6, 82 22, 82 29, 83 14, 85 11, 89 9, 89 11, 90 1, 90 4, 93 11, 93 15, 94 3, 95 25, 96 6, 97 6, 97 10, 97 23, 97 26, 97 29, 98 15, 100 18, 101 3, 101 5, 111 12, 112 14, 113 18, 114 5, 114 8, 117 12, 118 6, 118 8, 121 9, 121 17, 121 23, 121 24, 124 6, 125 6, 126 15, 131 4, 135 18, 135 19, 136 21, 136 24, 137 18, 138 3, 143 7, 144 9, 144 11, 145 8, 146 45, 146 45, 147 7, 149 22, 157 18, 157 19, 158 8, 158 10, 158 10, 158 14, 159 3, 159 5, 160 17, 164 20, 164 21, 165 5, 165 15, 165 23, 165 27, 166 17, 167 3, 169 21, 170 12, 171 2, 171 12, 174 3, 174 35, 174 36, 175 9, 175 15, 176 12, 176 16, 179 10, 179 18, 180 21, 181 6, 187 11, 189 13, 190 6, 190 9, 193 12, 194 15, 195 12, 198 9, 198 13, 199 17, 203 13, 203 14, 206 20, 208 8, 211 10, 212 3, 212 6, 215 1, 227 11, 233 3, 233 9, 236 14, 237 8, 237 13, 237 28, 240 4, 240 6, 240 7, 241 14, 241 26, 243 14, 246 7, 247 3, 249 2, 252 8, 262 6, 271 2, 271 23, 273 10, 274 21, 275 8, 276 9, 277 22, 279 9, 281 7, 288 19, 289 7, 290 8, 292 16, 296 19, 297 7, 297 14, 299 5, 299 14, 300 14, 301 13, 301 14, 301 15, 302 6, 302 9, 304 11, 307 16, 308 6, 309 9, 310 2, 310 11, 311 9, 317 13, 317 17, 318 5, 318 5, 319 3, 324 29, 326 3, 330 8, 332 2, 335 11, 337 9, 338 16, 339 9, 339 10, 340 23, 340 23, 340 26, 342 2, 343 20, 345 21, 348 11, 350 10, 350 16, 352 11, 352 15, 354 6, 355 10, 366 6, 366 21, 370 13, 373 17, 375 16, 377 12, 380 17, 381 7, 382 7, 382 11, 382 32, 382 32, 388 31, 391 4, 391 10, 395 7, 395 18, 396 18, 397 9, 397 14, 401 11, 401 16, 403 19, 404 13, 404 16, 408 14, 409 2, 409 2, 410 9, 411 12, 415 27, 415 29, 415 31, 417 17, 420 13, 424 6, 431 25, 436 9, 437 18, 447 9, 448 4, 448 5, 448 7, 448 13, 450 2, 455 4, 455 17, 455 21, 455 22, 459 5, 460 8, 460 17, 461 10, 464 8, 464 10, 465 2, 465 5, 465 8, 466 12, 466 14, 471 9, 471 12, 473 5, 473 6, 478 17, 480 6, 483 9, 488 5, 489 9, 491 13, 494 6, 494 14, 495 11, 495 14, 495 24, 496 7, 496 21, 496 26, 497 5, 498 8, 501 8, 503 13, 503 15, 511 5, 511 8, 511 10, 512 4, 514 3, 515 3, 517 9, 518 11, 519 11, 521 10, 521 11, 525 4, 529 9, 530 25, 535 5, 538 7, 538 9, 543 9, 543 11, 543 18, 543 18, 543 19, 544 8, 544 18, 545 8, 548 5, 548 8, 549 11, 551 2, 551 3, 552 15, 555 1, 555 14, 558 11, 558 12, 558 15, 563 6, 563 7, 564 7, 566 5, **388**
Feràndez 15 51, 132 3, 132 5, 137 11, **4**
férem 168 17, **1**
feren 21 55, 22 22, 23 12, 34 15, 37 15, 56 11, 120 10, 273 2, **8**
feri 26 30, 26 58, 41 29, 43 3, **4**
ferides 63 8, 218 5, 218 20, 3
ferien 9 28, 9 28, 203 12, 362 15, 437 15, 463 4, 463 5, 7
ferir 26 29, 27 5, 60 10, 64 3, 64 4, 85 9, 85 15, 85 21, 112 26, 218 15, 283 5, 323 7, 324 20, 403 20, 485 8, **15**
feriren 161 4, 161 10, 162 3, 3
feriron 26 29, **1**
feris 69 27, 85 17, 162 5, 194 13, **4**
ferissen 59 18, 174 33, **2**
ferit 17 18, 26 35, 26 61, 64 11, 64 12, 64 13, 64 13, 169 14, 173 1, 266 21, 268 11, 278 24, **12**
ferits 15 32, 27 4, 161 8, 218 18, 218 23, 281 10, 358 5, 435 3, **8**
ferm 353 4, **1**
ferma 58 11, **1**
fermà 137 23, **1**
fermam 542 11, **1**
fermar 159 11, 159 12, 159 15, 256 7, **4**
fermaran 158 13, **1**
fermaren 122 13, 126 3, 403 8, 437 2, **4**
fermarien 143 12, **1**
fermàssem 537 3, **1**
fermem 404 10, **1**
fermetat 337 14, **1**
Fermí 5 17, 5 18, **2**
ferran 324 16, **1**
Ferran 135 4, 508 2, **2**
Ferràndeç 131 12, 133 14, 446 7, **3**
Ferrandes 12 6, 14 6, 15 48, 16 21, 20 14, 21 64, 186 4, 286 18, 295 13, **9**
Ferràndez 15 49, 20 16, 20 25, 21 59, 148 7, 148 7, 153 9, 281 9, 281 15, 287 4, **10**
Ferrando 21 62, 21 80, 22 3, 29 30, 32 47, 33 19, 133 1, 133 12, 133 14, 133 26, 166 5, 166 14, 167 3, 192 4, 193 4, 195 1, 195 4, 220 4, 226 9, 227 24, 292 18, 292 21, 294 1, 338 9, 338 14, 552 1, **26**
ferrat 296 7, **1**
ferre 15 35, 15 42, 25 36, 64 23, 156 20, 161 6, 172 12, 174 9, 174 19, 191 2, 221 12, 223 8, 225 14, 226 15, 227 9, 229 5, 229 20, 247 2, 291 3, 512 8, **20**
Ferrera 149 4, **1**
ferres 159 13, 159 15, **2**
ferrets 27 4, **1**
Ferreylo 149 4, **1**
ferria 194 13, **1**
Ferriç 460 10, **1**
fes 174 36, **1**
fessem 20 4, 43 15, 73 21, 345 22, 424 13, **5**
fessen 112 29, 398 7, **2**
fessets 33 46, 170 11, 348 9, 3
festa 134 12, 357 2, 366 4, 474 9, 475 1, 487 15, 497 3, 527 14, 546 24, 547 1

10
fet 21 38, 33 4, 50 16, 51 23, 65 4, 69 35, 73 25, 7
feta 7 15, 35 17, 73 15, 3
fetes 21 75, 1
fets 25 54, 32 25, 36 26, 61 24, 63 7, 73 3, 80 10, 101 8, 117 15, 148 8, 148 9, 151 1, 151 9, 151 17, 161 14, 314 8, 347 2, 347 11, 348 9, 361 7, 361 28, 373 6, 427 4, 445 15, 468 10, 520 18, 543 16, 27
feu 230 9, 390 17, 543 2, 543 3, 552 11, 552 13, 6
féu 2 1, 2 5, 2 28, 2 58, 3 4, 5 7, 5 20, 5 21, 9 16, 9 17, 14 2, 14 10, 20 13, 21 1, 21 26, 24 1, 25 20, 25 44, 29 2, 30 18, 32 28, 33 34, 33 48, 35 5, 43 2, 43 2, 45 7, 48 5, 48 14, 50 4, 50 5, 50 39, 51 4, 56 50, 56 54, 57 33, 57 36, 61 48, 62 14, 66 8, 69 22, 69 29, 70 6, 71 16, 71 32, 72 24, 76 4, 79 17, 80 27, 84 39, 92 16, 100 14, 102 1, 102 3, 102 8, 103 1, 104 4, 107 6, 107 7, 108 31, 113 6, 121 26, 125 10, 137 24, 138 7, 138 18, 140 5, 144 11, 146 13, 157 13, 158 4, 159 11, 168 7, 171 10, 171 12, 190 9, 216 12, 242 11, 264 18, 274 6, 275 9, 289 6, 307 7, 309 1, 310 11, 314 13, 333 9, 337 7, 337 7, 376 12, 379 2, 389 5, 426 21, 451 14, 455 23, 467 15, 471 5, 476 11, 485 7, 485 10, 486 3, 489 21, 495 7, 495 8, 495 25, 495 25, 495 26, 497 4, 512 5, 514 2, 514 3, 529 5, 529 13, 530 9, 530 11, 530 11, 531 2, 539 1, 553 2, 566 10, 566 13, 121
féus 241 17, 390 18, 544 6, 544 17, 544 19, 5
feva 1 13, 1 18, 1 18, 1 26, 15 37, 17 15, 26 9, 33 40, 59 21, 79 6, 100 9, 100 16, 102 6, 116 3, 134 7, 142 5, 142 9, 142 11, 153 2, 180 10, 184 8, 210 8, 274 21, 278 27, 323 9, 350 18, 353 4, 423 18, 431 6, 457 4, 466 3, 478 16, 517 18, 517 22, 34
feve 134 13, 1
fevem 162 1, 369 14, 395 22, 403 20, 461 3, 496 3, 6
fevem 8 19, 23 12, 27 19, 30 3, 100 22, 120 22, 342 6, 384 1, 395 20, 397 2, 413 7, 435 9, 440 5, 463 4, 466 1, 15
feyets 77 15, 1
feyien 22 43, 1
feystes 480 12, 1
feyt 1 19, 1 31, 1 53, 1 57, 2 7, 9 8, 11 6, 11 13, 15 11, 15 28, 20 1, 22 37, 24 2, 24 3, 24 4, 25 49, 27 2, 32 26, 33 27, 33 36, 33 42, 36 13, 40 7, 41 7, 42 23, 46 11, 48 38, 49 31, 49 36, 49 38, 50 10, 51 19, 52 23, 52 30, 56 9, 56 28, 57 4, 57 34, 57 41, 57 42, 57 47, 60 15, 61 7, 61 9, 61 12, 61 22, 62 2, 62 4, 63 25, 64 2, 67 18, 69 51, 72 23, 73 18, 78 13, 80 13, 81 16, 81 19, 82 16, 84 23, 89 1, 90 2, 90 15, 90 19, 94 8, 95 6, 95 14, 95 18, 99 20, 105 13, 107 14, 108 42, 109 17, 113 20, 123 7, 124 1, 127 6, 129 16, 131 1, 136 7, 136 12, 136 15, 136 24, 137 17, 137 23, 140 7, 143 16, 145 2, 146 17, 146 21, 146 28, 146 33, 146 47, 150 6, 153 2, 159 10, 165 31, 166 15, 166 16, 171 7, 178 9, 179 20, 180 12, 196 10, 214 6, 214 12, 214 14, 220 11, 220 25, 236 7, 241 4, 241 20, 243 20, 243 22, 243 27, 256 3, 257 11, 258 23, 262 5, 264 21, 272 8, 275 3, 278 26, 279 3, 281 1, 281 20, 284 1, 285 7, 288 10, 289 3, 292 12, 296 6, 306 8, 306 9, 306 10, 306 12, 306 13, 312 8, 318 8, 318 9, 324 24, 325 2, 334 10, 334 16, 339 14, 344 5, 350 21, 351 8, 356 2, 356 3, 356 9, 362 6, 363 5, 364 17, 370 6, 373 18, 375 14, 378 1, 382 3, 382 13, 382 16, 383 5, 383 12, 387 10, 388 6, 388 14, 388 17, 388 24, 390 34, 394 9, 395 23, 398 11, 402 4, 402 10, 403 7, 403 9, 404 10, 405 8, 406 10, 408 10, 411 5, 414 4, 415 26, 417 9, 419 1, 419 11, 422 1, 427 4, 432 10, 436 7, 446 9, 446 21, 451 18, 457 8, 460 12, 463 11, 466 1, 467 6, 467 9, 468 4, 468 6, 468 12, 469 10, 469 20, 470 3, 471 1, 471 2, 471 15, 474 2, 476 9, 476 11, 477 3, 478 5, 478 16, 486 4, 490 4, 492 5, 492 6, 492 13, 496 26, 500 5, 503 4, 503 12, 504 11, 504 15, 506 5, 510 1, 511 5, 516 5, 522 2, 523 5, 526 5, 526 7, 530 27, 531 3, 531 15, 537 6, 539 8, 540 2, 547 3, 548 3, 561 1, 242
feyta 15 12, 25 52, 25 52, 33 57, 58 1, 58 23, 61 11, 73 17, 73 17, 75 11, 76 17, 81 20, 85 12, 97 5, 97 18, 103 7, 105 25, 106 20, 108 20, 112 4, 120 8, 121 1, 123 9, 136 16, 166 31, 191 6, 200 17, 203 18, 220 12, 225 6, 239 5, 239 24, 239 32, 242 2, 248 2, 253 5, 269 1, 269 10, 275 4, 276 15, 279 4, 281 5, 282 10, 292 6, 293 2, 293 14, 307 20, 315 3, 316 5, 324 4, 324 7, 339 19, 340 26, 360 14, 363 12, 370 21, 382 7, 388 6, 396 17, 401 15, 404 17, 410 5, 410 7, 418 9, 443 12, 447 2, 451 11, 452 5, 454 9, 471 5, 489 26, 490 12, 493 8, 498 7, 507 1, 513 2, 530 12, 536 8, 545 7, 546 21, 553 6, 559 3, 82
feytes 1 50, 1 56, 5 28, 9 32, 21 67, 97 7, 97 28, 100 17, 100 19, 145 1, 174 1, 209 4, 231 15, 270 7, 281 4, 285 3, 285 4, 295 3, 305 8, 312 21, 312 21, 314 16, 353 11, 361 15, 365 6, 376 10, 394 9, 412 4, 422 2, 433 11, 437 17, 460 3, 461 8, 498 18, 498 19, 506 4, 514 6, 539 3, 541 4, 549 7, 40
feyto 520 16, 520 17, 2
feyts 0 1, 4 18, 63 43, 124 8, 124 9, 139 18, 151 21, 327 10, 494 13, 495 16, 505 2, 505 3, 517 19, 529 16, 554 5, 566 13, 16
feytz 1 3, 1
ffe 101 6, 1
Ffelenig 72 7, 1
Ffelip 17 6, 495 3, 495 11, 3
Ffeliu 78 28, 521 2, 2
ffer 36 27, 313 6, 410 9, 3
Fferran 84 36, 135 9, 135 14, 216 3, 216 4, 227 21, 231 11, 234 14, 265 6, 265 7, 360 5, 381 1, 381 12, 390 32, 390 37, 398 9, 400 3, 400 5, 400 10, 403 5, 460 3, 460 8, 508 8, 509 5, 511 5, 512 13, 513 1, 513 5, 514 6, 516 3, 517 8, 517 18, 547 14, 548 3, 548 5, 548 9, 550 2, 550 3, 38
Fferràndec 141 2, 1
Fferrandes 15 1, 16 10, 21 61, 21 84, 22 4, 136 2, 208 11, 7
Fferràndez 20 46, 20 49, 146 25, 157 6, 208 16, 230 14, 263 2, 364 4, 8
Fferrandis 554 10, 558 4, 2
Fferrando 11 6, 12 7, 13 55, 17 3, 17 7, 17 11, 17 12, 17 19, 18 7, 20 15, 20 19, 20 48, 21 32, 21 55, 21 69, 22 5, 23 11, 24 2, 24 11, 27 16, 28 2, 29 21, 33 2, 33 20, 33 22, 157 2, 158 1, 167 1, 167 1, 168 10, 196 12, 197 14, 198 1, 199 1, 199 2, 219 19, 230 12, 231 8, 231 13, 233 12, 238 7, 239 2, 239 12, 239 23, 240 1, 241 5, 241 27, 242 3, 242 4, 242 20, 311 2, 315 1, 335 21, 336 4, 337 10, 338 6, 494 5, 495 6, 495 8, 495 13, 495 21, 495 25, 495 25, 522 9, 546 23, 65
Fferriç 395 6, 400 4, 400 13, 403 5, 458 6, 459 3, 460 6, 460 7, 460 16, 463 13, 513 6, 136 24, 12
Fferris 400 10, 458 2, 2
Ffigueres 545 3, 1
Ffitero 499 1, 1
Ffortuny 224 6, 227 19, 403 6, 3
Ffoyos 218 17, 1
Ffrança 17 6, 495 4, 495 7, 503 9, 4
fi 1 36, 33 34, 33 48, 48 39, 50 39, 52 14, 62 7, 62 14, 146 13, 504 8, 529 15, 11
fia 272 6, 1
fiá 8 5, 1
fiam 206 14, 1
fian 340 27, 1
fiança 36 23, 53 13, 54 7, 56 34, 87 24, 128 17, 165 9, 165 13, 165 16, 214 15, 272 7, 311 10, 356 7, 379 17, 417 18, 477 15, 492 22, 533 6, 18
fiances 166 2, 1
fiaremos 184 33, 1
fiàs 20 12, 74 11, 2
fiàssem 74 3, 274 25, 520 3, 3
fiàssets 74 21, 1
fiava 352 7, 354 8, 2
fiàvem 21 86, 71 29, 206 8,

354 9. 4
faven 407 8. 417 3. 2
feam 443 12. 1
feats 63 3. 69 26. 2
figueral 227 35. 249 11. 2
Figueres 551 4. 1
figues 184 6. 1
figura 530 11. 530 20. 2
Filius 53 10. 1
filla 2 3. 2 34. 495 7. 3
filles 79 21. 432 9. 2
filoses 203 14. 1
fine 1 28. 566 8. 2
finestra 11 12. 1
Finestrat 349 3. 555 8. 2
Finestres 44 6. 44 11. 44 17. 3
finida 293 15. 1
fins 70 6. 1
fira 60 36. 1
firam 60 9. 1
firén 403 19. 1
fiu 76 25. 1
fiy 31 24. 1
fiyl 1 22. 1 23. 2 46. 2 54. 4 10. 4 19. 9 14. 10 7. 17 6. 17 19. 18 3. 18 7. 18 8. 20 4. 33 17. 34 5. 34 21. 41 3. 41 14. 47 4. 51 1. 53 12. 64 19. 77 7. 78 25. 87 23. 92 8. 93 22. 94 7. 138 2. 139 5. 140 5. 140 13. 140 15. 141 6. 141 9. 141 11. 142 10. 146 12. 218 21. 235 2. 236 2. 236 4. 236 7. 272 5. 290 6. 308 14. 308 15. 309 2. 314 19. 323 4. 354 3. 401 2. 402 1. 422 3. 443 7. 446 8. 451 14. 453 13. 471 10. 474 10. 474 19. 474 21. 483 6. 489 12. 490 13. 491 2. 503 7. 518 17. 523 12. 527 18. 543 7. 545 2. 546 19. 549 14. 550 5. 551 14. 552 1. 552 4. 552 8. 553 1. 553 5. 554 10. 558 4. 559 8. 560 4. 561 2. 561 7. 562 1. 563 2. 563 7. 563 19. 565 2. 565 9. 565 11. 95
Fiyl 1 9. 53 3. 53 4. 57 59. 57 60. 84 13. 84 15. 7
fiyla 2 6. 2 7. 2 11. 2 15. 2 17. 2 24. 2 36. 2 46. 2 47. 2 54. 2 59. 4 7. 7 10. 7 13. 7 16. 15 5. 17 6. 18 11. 34 2. 34 19. 34 21. 34 22. 42 15. 106 14. 130 4. 130 6. 130 7. 130 8. 130 9. 130 11. 140 6. 237 33. 341 5. 345 5. 345 14. 345 19. 346 10. 379 9. 382 7. 382 19. 543 4. 543 6. 549 16. 43
fiyles 8 18. 17 4. 17 5. 379 12. 4
fiylla 472 5. 495 1. 2
fiyls 4 4. 4 16. 17 4. 17 10. 107 21. 215 10. 365 15. 378 18. 379 12. 379 18. 403 6. 406 4. 415 3. 424 10. 427 2. 427 3. 429 2. 429 6. 430 17. 431 4. 431 23. 432 2. 446 1. 452 2. 455 3. 477 15. 483 4. 483 4. 495 27. 546 3. 546 23. 31
fiziestes 407 4. 1
fizsserdes 479 8. 1
fizo 479 6. 1
flaquea 1 38. 80 14. 131 5. 239 32. 4
Florida 208 9. 374 3. 2
fo 2 6. 2 29. 3 1. 3 4. 5 2. 5 5. 5 5. 5 19. 5 26. 6 1. 7 10. 7 17. 9 14. 9 18. 10 9. 13 3. 13 8. 14 18. 14 21. 15 13. 15 25. 15 25. 15 47. 16 1. 17 5. 17 7. 17 7. 17 8. 17 9. 17 9. 17 12. 17 13. 17 18. 17 19. 18 8. 19 1. 21 58. 22 3. 25 17. 25 33. 27 23. 28 14. 28 19. 29 5. 29 7. 29 10. 33 14. 33 17. 34 2. 34 27. 35 1. 35 11. 35 17. 37 5. 38 6. 39 4. 40 3. 42 1. 46 2. 47 4. 48 3. 48 15. 49 38. 51 1. 55 3. 55 16. 55 23. 55 24. 56 49. 57 4. 58 12. 59 5. 59 12. 60 8. 60 10. 61 13. 61 38. 64 17. 65 18. 68 1. 69 34. 69 36. 69 51. 69 51. 70 20. 72 16. 72 23. 72 23. 73 25. 73 25. 75 6. 80 22. 81 2. 81 16. 83 2. 83 4. 84 1. 84 23. 84 32. 86 7. 90 2. 91 19. 91 27. 91 28. 92 9. 92 9. 92 12. 93 8. 94 12. 95 8. 97 3. 98 4. 98 6. 100 1. 100 4. 100 12. 105 4. 107 1. 113 13. 113 14. 113 20. 113 20. 115 7. 120 1. 121 7. 125 4. 126 11. 126 13. 131 10. 135 5. 134 7. 137 2. 138 2. 138 7. 140 6. 141 4. 149 3. 156 4. 157 5. 157 5. 157 12. 158 3. 159 10. 162 8. 163 9. 168 1. 170 9. 178 1. 178 8. 179 1. 179 6. 180 4. 180 6. 182 7. 190 9. 190 10. 192 4. 192 7. 203 1. 204 8. 212 2. 212 3. 212 5. 214 5. 216 3. 221 8. 224 11. 226 1. 226 3. 227 17. 227 29. 227 31. 227 31. 227 34. 230 2. 251 6. 254 13. 256 1. 260 11. 261 3. 262 4. 266 22. 268 9. 269 1. 271 3. 271 5. 272 13. 273 3. 274 6. 276 15. 277 1. 278 3. 280 9. 281 1. 281 3. 289 14. 289 15. 290 1. 290 8. 291 4. 295 10. 305 4. 305 5. 307 1. 307 12. 310 11. 312 5. 312 15. 316 8. 320 2. 327 11. 327 12. 327 12. 332 3. 338 20. 339 5. 339 7. 339 19. 340 12. 344 4. 345 13. 349 1. 353 12. 356 1. 359 1. 360 9. 364 2. 367 5. 371 8. 371 12. 373 3. 375 7. 376 14. 380 4. 381 8. 383 2. 383 6. 390 4. 390 13. 403 5. 403 11. 403 13. 406 7. 417 16. 419 6. 422 1. 432 8. 440 3. 440 5. 451 2. 451 4. 461 11. 466 3. 469 3. 470 6. 471 4. 471 5. 472 5. 485 12. 487 7. 489 3. 493 1. 493 3. 494 8. 498 3. 498 6. 498 8. 498 10. 498 16. 498 32. 501 9. 501 10. 501 12. 501 14. 504 8. 510 1. 511 3. 518 2. 520 8. 521 17. 521 17. 524 5. 546 21. 547 9. 547 14. 551 8. 552 7. 553 1. 561 5. 562 1. 566 15. 566 16. 292
foc 102 7. 1
Foces 21 15. 21 33. 22 31. 25 14. 25 34. 226 9. 372 6. 7
Foços 33 16. 93 4. 104 1. 226 11. 227 16. 5
foch 16 31. 41 21. 72 16. 73 25. 102 3. 102 5. 102 6. 120 18. 120 19. 172 3. 172 14. 174 16. 174 24. 190 14. 203 15. 261 8. 264 12. 268 13. 268 13. 390 35. 530 18. 21
fochs 120 22. 121 30. 2
fogiran 533 7. 1
foguren 191 18. 1
Fois 392 17. 1
fol 542 5. 1
Folc 32 44. 1
Folch 10 3. 28 7. 28 20. 29 5. 29 27. 32 2. 33 16. 35 11. 46 3. 46 16. 46 22. 46 29. 157 5. 290 1. 291 9. 15
folia 61 11. 68 17. 2
fom 5 1. 5 3. 5 12. 13 1. 14 14. 14 22. 17 1. 21 52. 22 17. 25 24. 25 32. 26 62. 29 10. 30 27. 31 1. 31 7. 32 29. 36 1. 37 6. 38 3. 38 9. 39 2. 39 3. 46 24. 47 1. 48 1. 49 21. 55 19. 56 45. 60 20. 60 42. 61 5. 65 18. 86 12. 86 15. 87 15. 90 8. 93 18. 93 23. 93 27. 98 3. 108 17. 108 19. 108 29. 109 1. 109 3. 109 5. 109 6. 111 2. 111 10. 112 6. 114 1. 116 13. 117 7. 120 14. 125 3. 130 1. 131 11. 133 3. 133 5. 133 8. 134 5. 138 11. 142 1. 144 1. 153 1. 153 1. 153 10. 182 1. 183 17. 186 2. 186 5. 187 5. 187 10. 187 16. 188 1. 192 13. 194 2. 194 5. 194 10. 196 1. 201 7. 201 14. 202 5. 208 9. 208 15. 210 6. 215 7. 215 16. 219 31. 220 17. 221 2. 221 19. 224 2. 224 10. 225 1. 227 18. 227 37. 228 5. 230 11. 232 1. 235 4. 243 4. 244 10. 244 18. 254 12. 256 4. 268 6. 275 6. 282 6. 295 10. 296 10. 304 8. 306 1. 306 23. 311 12. 311 14. 313 1. 313 7. 313 10. 315 1. 317 9. 320 1. 321 12. 343 19. 356 1. 356 11. 362 1. 363 8. 363 11. 376 1. 376 3. 376 5. 387 11. 395 8. 398 5. 400 4. 401 1. 404 2. 408 1. 410 4. 420 5. 422 3. 423 17. 423 19. 425 16. 426 1. 428 1. 431 1. 431 22. 432 2. 433 9. 434 3. 434 8. 458 1. 458 1. 466 3. 472 3. 475 2. 475 4. 479 2. 483 2. 483 9. 484 4. 484 10. 485 1. 489 20. 490 13. 491 6. 494 3. 494 7. 503 2. 506 2. 508 1. 509 3. 515 7. 517 9. 520 4. 520 21. 521 8. 522 14. 523 1. 523 5. 523 11. 524 1. 526 1. 526 4. 527 4. 528 4. 528 7. 530 4. 530 5. 539 2. 543 1. 545 5. 546 5. 547 10. 549 13. 550 7. 552 4. 554 10. 555 10. 558 9. 560 2. 204
fon 69 31. 1
fona 461 13. 1
fonda 70 19. 1
fonejava 462 6. 1
fones 461 8. 461 12. 2
font 21 51. 70 5. 70 7. 312 1. 312 4. 321 20. 6
fontancla 320 3. 1
Fontfreda 546 14. 1
fora 21 73. 43 31. 66 16. 76 7. 76 11. 89 10. 100 16. 111 2. 153 1. 154 14. 168 2. 206 13. 217 16. 236 31.

246 10, 350 21, 415 11, 478 9, 484 14, 515 7, 524 7, 541 8, 558 9. 23
fóra 16 20, 73 17, 155 21, 519 12. 4
forats 262 15. 1
força 21 47, 26 13, 39 12, 43 26, 79 12, 81 11, 102 13, 104 17, 114 7, 155 5, 199 31, 258 9, 277 18, 277 22, 278 20, 278 25, 290 12, 321 15, 358 5, 401 2, 410 9, 428 12, 428 12, 430 10, 437 10, 437 21, 440 3, 474 3, 489 21, 492 20, 529 1. 31
forcada 249 6. 250 3. 2
forçar 79 25, 247 8, 488 17. 3
forcats 69 25. 1
forçats 121 19, 365 12, 418 6, 548 9. 4
forçàvets 277 21. 1
forces 21 27, 121 18. 2
fórem 209 11. 1
foren 2 3, 2 10, 2 56, 5 8, 8 21, 9 3, 9 14, 10 17, 12 1, 14 22, 15 53, 15 56, 16 28, 20 8, 20 18, 26 12, 28 19, 29 19, 32 39, 33 57, 37 9, 38 3, 39 13, 40 4, 47 3, 48 4, 48 5, 48 17, 49 22, 53 8, 55 23, 55 26, 57 30, 59 34, 60 1, 60 5, 60 6, 60 9, 60 11, 60 19, 63 22, 63 25, 69 12, 69 13, 69 33, 74 8, 75 1, 76 7, 78 13, 79 14, 80 22, 84 25, 85 18, 91 5, 92 7, 92 7, 95 5, 95 17, 97 30, 97 31, 104 10, 108 23, 108 35, 109 3, 116 2, 119 2, 122 9, 122 12, 125 1, 125 14, 127 3, 137 28, 138 11, 140 10, 143 2, 145 2, 145 9, 157 10, 165 1, 168 16, 172 3, 175 1, 178 12, 180 3, 184 2, 184 44, 187 19, 192 14, 195 3, 201 4, 209 1, 211 7, 218 18, 219 4, 220 25, 225 3, 225 5, 227 12, 232 19, 237 21, 244 10, 251 3, 265 10, 270 4, 270 6, 281 3, 283 2, 288 1, 290 8, 300 1, 301 2, 302 1, 304 9, 311 1, 312 1, 314 16, 327 9, 330 2, 343 18, 346 15, 353 4, 363 1, 370 29, 376 2, 376 10, 393 12, 404 2, 404 12, 410 3, 410 4, 415 6, 416 6, 418 3, 423 18, 424 2, 428 7, 432 2, 434 3, 440 3, 470 4, 470 8, 471 2, 471 3, 483 4, 483 9, 492 19, 495 1, 499 3, 504 13, 513 9, 519 1, 520 15, 537 1, 547 13, 550 16, 552 5, 556 5, 556 13, 557 4, 557 5, 558 1, 558 2, 559 3, 559 5, 559 9. 165
forfeit 368 6. 1
forma 35 6, 55 3, 69 32, 390 19. 4
formar 47 33. 1
formatge 189 12, 259 2. 2
formatges 265 15. 1
forment 102 26, 103 11, 121 12, 241 22. 4
Formentera 47 21, 47 22. 2
formiga 160 10. 1
forsadament 340 12, 366 8. 2
forsats 491 6. 1
fort 1 24, 15 31, 21 82, 22 12, 22 25, 26 5, 42 23, 43 6, 61 26, 63 25, 67 15, 70 4, 75 14, 76 14, 80 26, 93 17, 100 16, 101 10, 107 6, 128 11, 132 9, 136 9, 140 19, 161 18, 174 13, 175 12, 176 17, 193 20, 199 17, 206 27, 222 10, 223 2, 223 3, 224 17, 242 24, 262 16, 264 8, 265 9, 267 5, 267 8, 277 23, 298 13, 310 5, 320 10, 321 13, 348 8, 354 11, 356 10, 358 5, 364 33, 366 15, 368 3, 370 30, 382 6, 382 27, 420 15, 451 15, 467 14, 476 6, 486 3, 494 6, 498 25, 499 2, 507 8, 512 9, 516 2, 519 10, 528 1. 68
fortament 435 2. 1
forment 59 30, 368 18. 2
forts 10 13, 10 13, 29 34, 69 24, 128 9, 307 3, 324 8. 7
Fortuny 226 10, 226 12. 2
fos 1 6, 1 7, 1 8, 2 47, 2 48, 2 54, 2 55, 2 55, 2 55, 4 10, 4 19, 5 10, 6 1, 9 21, 11 6, 11 7, 12 12, 21 41, 22 4, 26 31, 26 64, 29 7, 29 13, 35 17, 42 14, 42 15, 43 13, 45 6, 47 38, 49 39, 51 9, 55 9, 55 10, 55 21, 58 5, 58 27, 59 8, 64 11, 65 5, 69 48, 77 8, 77 9, 78 16, 78 23, 79 19, 81 6, 81 9, 81 12, 81 25, 84 13, 84 30, 95 15, 96 5, 102 17, 109 11, 113 13, 113 17, 115 5, 118 2, 120 8, 120 9, 133 3, 135 8, 136 18, 137 16, 138 3, 138 26, 139 11, 140 18, 141 9, 142 2, 144 10, 151 9, 161 19, 165 27, 171 6, 173 7, 178 3, 178 13, 181 8, 185 8, 193 8, 198 18, 203 3, 214 4, 214 19, 215 9, 224 16, 227 14, 230 15, 236 10, 237 2, 237 2, 239 1, 239 27, 241 6, 242 26, 243 9, 264 16, 266 23, 268 11, 271 10, 271 10, 272 20, 276 18, 278 25, 286 17, 287 15, 296 23, 298 14, 304 18, 311 10, 316 3, 318 22, 324 35, 325 7, 325 18, 325 19, 330 10, 334 18, 340 3, 341 15, 342 7, 346 6, 346 8, 346 13, 350 15, 354 4, 355 7, 368 5, 369 3, 369 5, 373 10, 375 22, 377 1, 378 16, 380 15, 381 18, 384 9, 388 5, 390 15, 396 10, 410 6, 411 12, 417 12, 443 6, 445 5, 447 11, 450 7, 456 2, 456 7, 462 5, 463 14, 470 4, 472 5, 474 10, 477 4, 478 18, 489 17, 489 24, 501 7, 501 11, 507 6, 508 5, 512 11, 530 7, 540 2, 541 8, 552 8, 552 17, 553 3, 563 16. 172
foscant 13 12. 1
fosques 488 5. 1
fossat 29 20. 1
fóssem 1 14, 4 14, 5 8, 20 36, 27 7, 27 20, 30 15, 55 15, 56 43, 100 4, 100 11, 144 4, 149 25, 174 6, 184 31, 224 15, 231 5, 237 4, 237 9, 237 17, 245 17, 250 7, 250 7, 258 24, 268 4, 271 26, 273 7, 278 24, 293 12, 300 2, 302 3, 339 8, 350 13, 360 7, 363 14, 385 3, 403 12, 403 14, 431 11, 446 11, 474 12, 476 8, 497 2, 510 2, 523 8, 528 2, 528 11, 529 4, 536 6, 560 3, 566 3, 566 3. 52
fossen 11 3, 17 16, 18 9, 20 3, 21 63, 25 6, 29 7, 29 12, 29 15, 31 19, 33 9, 35 3, 36 4, 37 1, 37 4, 42 6, 47 41, 49 42, 55 17, 60 3, 61 21, 61 26, 63 28, 74 3, 78 10, 104 3, 115 3, 115 6, 119 8, 123 10, 138 10, 139 13, 153 4, 153 7, 157 12, 166 12, 177 12, 185 4, 202 6, 221 7, 230 10, 234 16, 249 15, 249 21, 252 3, 254 9, 261 12, 264 9, 268 6, 270 10, 278 9, 288 2, 309 7, 329 6, 346 11, 364 7, 369 9, 374 3, 378 15, 380 3, 387 12, 399 5, 404 7, 405 5, 411 6, 418 6, 418 6, 424 10, 424 11, 424 16, 431 12, 436 10, 437 8, 444 6, 450 3, 460 7, 495 16, 506 5, 507 8, 509 2, 514 8, 517 14, 522 21, 529 17, 545 3, 546 18, 551 9. 87
fosses 51 5, 229 16. 2
fóssets 22 41, 128 16. 2
fossors 298 7, 299 2, 299 7. 3
fou 85 1, 97 15, 189 16, 542 7, 546 21. 5
fóvia 134 15. 1
Fozes 104 9, 104 15, 138 10, 140 9, 146 37. 5
Fraga 227 6. 1
França 8 3, 547 7. 2
franceses 10 2, 10 15, 535 5. 3
franch 6 1, 8 8. 2
franquees 184 26, 249 20, 538 9. 3
frare 4 7, 4 8, 9 18, 15 6, 16 12, 16 25, 21 30, 28 9, 34 42, 35 11, 46 12, 48 20, 69 37, 69 37, 69 39, 92 8, 119 13, 121 2, 122 9, 125 3, 129 6, 154 2, 157 5, 169 11, 236 17, 236 17, 237 18, 237 25, 343 6, 369 20, 371 14, 389 3, 389 3, 389 10, 389 12, 389 14, 426 5, 467 15, 478 7, 481 8, 490 6, 490 6, 511 2, 511 6, 523 2, 527 6, 530 6, 530 7, 532 8, 532 8, 563 2, 563 8, 563 14. 53
frares 14 1, 87 26, 95 3, 95 9, 97 16, 97 17, 97 22, 97 31, 97 32, 117 9, 165 19, 165 19, 165 30, 168 3, 236 16, 303 1, 315 7, 315 11, 447 9, 487 8, 492 23, 493 4, 559 9, 560 12. 24
frau 70 1, 256 13. 2
Frederich 369 20. 1
fresca 313 9. 1
freschs 82 16. 1
fret 82 10, 82 12, 237 3. 3
freu 47 22. 1
frèvol 1 35. 1
front 266 13. 1
fronta 167 5. 1
frontera 28 9, 127 9, 132 2, 132 6, 146 15, 150 13, 151 3, 151 8, 155 9, 158 12, 178 7, 206 25, 206 28, 209 7, 218 2, 231 22, 243 8, 355 7, 355 8, 456 1, 474 21, 560 6, 565 14. 23
fronteres 545 8. 1
fruyt 1 5, 518 15. 2
fruyta 206 31, 497 9. 2
fruytes 265 15. 1
fuestes 470 6. 1
fugen 425 7. 1

fugén 258 15, 258 18. 2
fúger 112 19. 1
fugí 227 25, 273 10. 2
fugien 65 16, 266 3, 266 5, 428 6. 4
fugir 16 36, 41 16, 135 18, 218 14, 227 25. 5
fugiren 9 10, 9 12, 60 12, 65 15, 70 17, 265 13, 306 5, 559 11. 8
fugiriem 477 10. 1
fugirien 423 8. 1
fugits 304 16, 304 17. 2
fui 155 9. 1
fulla 471 7. 1
fum 313 13. 1
fumar 73 15. 1
fur 395 15, 395 21, 396 11, 396 13, 396 14, 396 14, 396 16, 400 11. 8
furistes 396 3. 1
furs 168 5, 330 7, 395 14, 400 7. 4
furt 529 18. 1
fust 11 12, 59 19, 64 23, 157 18, 158 4, 158 11, 159 10, 159 16, 159 17, 160 8, 160 14, 160 14, 161 13, 162 6, 401 12, 401 14. 16
fusta 69 4, 69 41, 157 17, 159 5, 262 8. 5
fusts 69 24, 69 45. 2
Fuylalquer 95 2, 95 5, 192 6, 255 6, 257 7, 295 5, 353 13. 7
Fuylarquer 127 5, 197 10. 2
fuyts 56 29, 243 24. 2
fyla 3 2. 1

G 22 21, 22 26, 22 26, 524 8. 4
gabam 129 8. 1
gabàvem 129 8. 1
Galaner 361 20. 1
Galceran 456 5, 487 9. 2
galea 13 6, 13 15, 54 4, 56 6, 56 14, 56 18, 56 35, 56 41, 56 42, 56 42, 56 49, 56 51, 57 23, 57 27, 57 37, 58 4, 58 7, 58 21, 59 5, 59 6, 107 8, 109 2, 110 2, 110 4, 110 9, 110 16, 110 19, 111 6, 112 1, 118 3, 164 3, 265 11, 295 1, 307 7, 484 3, 485 1, 485 3. 37
galees 47 13, 51 17, 55 5, 55 20, 55 26, 56 5, 56 7, 57 11, 57 13, 57 15, 57 35, 59 17, 59 19, 59 24, 59 34, 89 10, 92 1, 97 29, 106 3, 106 6, 106 7, 107 1, 107 5, 107 6, 115 12, 116 1, 116 8, 116 14, 117 13, 119 1, 119 3, 119 4, 119 10, 119 12, 120 13, 121 28, 122 3, 124 8, 126 14, 164 1, 164 4, 164 6, 164 9, 166 3, 166 4, 264 4, 264 12, 264 21, 265 3, 265 4, 265 9, 265 12, 265 13, 269 9, 419 4, 533 4, 56
galego 377 8. 1
Galicia 343 16. 1
galina 242 23, 244 12. 2
Galinera 376 8, 376 11. 2
galines 71 14, 71 24, 111 11, 120 11, 184 7, 188 9, 250 2, 250 5, 436 10, 438 7. 10
galiotz 55 26. 1
galop 29 18. 1
galotxes 116 7. 1
Garau 296 28. 1
garbí 47 18, 57 17, 490 1. 3
Garcés 226 3, 227 31, 227 34, 377 10, 480 5, 481 4. 6
Garçés 15 41, 227 16. 2
Garcia 34 43, 92 5, 129 6, 146 16, 146 32, 150 11, 151 2, 230 14, 323 3, 323 5, 323 8, 323 10, 324 1, 324 2, 324 2, 324 3, 324 7, 324 11, 324 12, 324 18, 325 5, 345 8, 345 15, 346 3, 346 5, 360 5, 381 19, 393 4, 423 13, 424 4, 425 4, 429 7, 429 10, 429 12, 429 13, 452 13, 453 4, 453 16, 454 5, 454 11, 480 5, 517 15, 552 7, 557 3, 558 10, 559 1, 559 7. 47
gardam 64 16. 1
gardar 56 20, 57 52, 156 18, 168 21. 4
gardaria 337 8. 1
gardarien 11 8. 1
gardets 20 38. 1
garit 499 8. 1
garnatxa 226 13. 1
garnissen 83 3. 1
garnits 85 8, 159 13. 2
garrejar 189 6, 209 7. 2
garrejaré 33 44. 1
Garrèn 114 3. 1
Gastó 33 20, 37 3. 2
Gaucelm 491 2, 492 2, 492 3, 492 8. 4
Gaucelmp 490 13. 1
Gayran 57 23, 58 6. 2
gayta 41 3. 1
Gaytà 538 5. 1
gaytes 454 6. 1
gencium 527 16. 1
gener 237 2. 1
generació 144 5. 1
general 47 38, 47 38, 49 39, 79 17, 81 3, 105 15, 539 1. 7
generalment 554 2, 562 10, 563 15. 3
genets 378 6, 378 10, 428 9, 431 3, 431 6, 431 28, 433 2, 555 15, 556 2. 9
genols 63 3, 122 13. 2
genoveses 108 5, 111 4. 2
gentre 344 3, 348 3. 2
gens 8 6, 14 22, 104 3, 105 8, 194 17, 279 3, 540 3. 7
gent 30 23, 57 56, 59 26, 59 28, 76 16, 76 21, 81 23, 84 25, 85 9, 89 8, 90 15, 94 15, 102 5, 112 8, 121 9, 147 3, 161 17, 169 5, 169 16, 178 5, 191 12, 193 6, 199 4, 211 7, 232 19, 237 8, 266 23, 269 13, 283 7, 286 10, 288 13, 304 5, 304 5, 321 23, 365 9, 365 11, 369 19, 390 7, 392 8, 403 18, 443 10, 453 5, 464 4, 476 7, 480 8, 498 8, 498 9, 498 9, 498 13, 501 5, 515 5, 524 11, 532 16, 562 10. 54
gents 34 17, 47 31, 78 46, 95 17, 105 11, 107 3, 121 22, 130 17, 138 13, 139 18, 178 11, 209 3, 425 10, 431 10, 471 16, 472 6, 491 4, 491 6, 498 25, 527 17, 527 18. 21
geny 194 9, 429 9. 2
genys 82 6, 193 19, 261 11, 261 11, 262 6. 5
germà 21 65, 22 6, 25 27, 25 49, 25 59, 26 57, 28 12, 118 10, 471 5, 495 5. 10
germans 495 8, 495 9, 495 10, 495 13, 495 26. 5
Gerona 53 19, 53 24, 78 27, 125 1, 457 2, 523 11, 551 7. 7
geta 22 28. 1
getar 447 7, 489 26, 490 4. 3
geyns 69 47, 73 13, 193 17, 194 16, 265 21, 461 3, 482 7. 7
geys 195 13. 1
Gil 9 18, 15 6, 29 17, 90 7, 403 3, 403 4, 407 2, 481 4, 504 7, 519 4, 519 4. 11
Gilí 547 21. 1
ginols 15 39. 1
gint 33 50, 138 16, 172 14, 268 8, 298 13, 302 7. 6
giny 43 26. 1
ginyen 98 5. 1
ginys 261 7. 1
girà 60 31, 128 1, 135 19, 273 10. 4
giram 97 20, 532 3. 2
giraren 60 12, 65 8, 227 27, 259 3. 4
Girart 49 12. 1
Girona 543 1, 545 5, 546 14, 552 1. 4
git 41 29, 65 9, 258 11, 287 3. 4
gità 26 32, 70 7, 312 4. 3
gitada 556 12. 1
gitades 167 10. 1
gitam 101 3, 227 10, 230 5, 230 8. 4
gitan 65 7, 364 30. 2
gitar 70 20, 237 1, 262 14, 366 14, 428 13, 447 2, 469 1, 520 20. 8
gitaren 72 12, 73 29, 262 8, 264 19, 549 5. 5
gitarets 8 15. 1
gitària 42 8. 1
gitarien 446 11. 1
gitàs 128 5, 156 12, 460 5, 544 15, 564 4. 5
gitassen 73 24, 78 19. 2
gitat 377 12, 439 14. 2
gitats 31 1, 73 30, 363 3. 3
gitàvem 361 16, 368 3. 2
gitaven 26 44, 32 16, 82 12, 100 22. 4
gitem 361 17. 1
giten 83 16. 1
gitets 287 6, 468 10. 2
giyns 69 13, 69 22, 269 3. 3
glay 218 18. 1
glòria 1 31, 1 36, 62 6, 79 9, 530 22, 530 26. 6
gloriam 527 9. 1
glòries 1 45. 1
gloriosa 451 14. 1
goany 55 9, 86 4, 106 20, 136 19, 147 31, 189 11, 189 13, 196 15, 198 21, 199 18, 212 4, 242 9, 366 9, 374 10, 477 15. 15
goanyà 136 17, 374 9. 2
goanyada 78 47, 114 15, 292 10, 292 11, 446 13. 5
goanyam 186 10. 1
goanyar 51 18, 79 7, 132 8, 146 48, 178 3, 199 20, 199 21, 234 7, 450 3, 498 18, 530 29. 11
goanyaran 147 30. 1
goanyarem 234 12, 338 15. 2
goanyaren 291 8. 1
goanyarets 384 4. 1
goanyaria 43 19, 431 25, 526 10. 3
goanyariam 55 2. 1
goanyarien 150 19, 303 12. 2
goanyàs 73 18. 1
goanyat 66 10, 96 4, 132 7, 150 2, 292 11, 431 22, 433

12, 446 13. 8
goanyats 237 16. 253 3. 2
goanyaven 441 4. 1
goardonariem 137 22. 1
góayar 196 25, 476 12. 2
goayat 43 16. 1
goaynar 477 14. 1
goaynat 8 3. 1
Goçman 341 13, 425 4, 429 7, 429 11, 429 11, 453 5. 6
Godalaviar 242 14, 273 11. 2
gog 318 19, 362 13. 2
gola 312 20, 489 21, 533 8. 3
Gómeç 15 22, 15 23, 15 33. 3
gómena 72 21. 1
gómenes 160 13. 1
Gomes 9 4, 9 8, 15 44, 15 45, 393 5. 5
Gonçalbes 495 3. 1
Gonçalbo 545 10. 1
Gonçàlveç 496 4. 1
Gonçalvo 478 8. 1
gonela 172 10, 229 20. 2
gonió 14 18, 15 42, 32 26, 63 45, 67 21, 87 16, 161 6, 227 8. 8
gonions 41 23, 174 28, 191 1. 3
Gonsalvo 380 6. 1
gordassen 174 8, 413 5. 2
gordàssets 61 19. 1
gornimens 55 8, 227 2. 2
gornir 227 8. 1
gornissen 227 3, 415 15. 2
gorré 173 7. 1
gos 23 9, 347 6. 2
gosa 382 8. 1
gosà 27 12, 376 7. 2
gosam 93 25. 1
gosarà 314 11. 1
gosaran 469 21. 1
gosaren 67 7, 79 20, 234 15, 265 13, 316 10, 316 12, 316 13. 7
gosaria 370 9. 1
gosarien 102 27, 112 28, 220 15. 3
gosàs 32 9. 1
gosassen 91 26. 1
gosats 56 29. 1
gosava 85 16, 134 14, 246 7, 246 8, 361 24. 5
gosàvem 361 13. 1
gosaven 42 26, 82 3, 85 7, 94 18, 221 18, 317 2, 471 12, 488 8. 8
gosaves 229 13. 1
gosem 31 20. 1
gosen 496 19. 1
Gosman 424 3, 424 11. 2
goyg 522 7, 526 7. 2
goyo 22 29. 1
gra 419 5. 1
gracia 1 14, 2 24, 2 30, 5 25, 7 7, 33 55, 50 27, 57 42, 68 16, 97 18, 105 26, 138 6, 181 5, 212 2, 237 22, 248 2, 253 4, 279 9, 292 6, 292 8, 293 13, 294 3, 350 5, 362 14, 388 10, 451 10, 566 6, 566 11. 28
gràcies 1 49, 1 55, 284 16, 284 4, 366 2, 560 10. 6
graescam 123 7. 1
graesch 53 19, 149 19, 519 7. 3
graex 42 20. 1
grahi 494 15. 1
grahia 20 44, 271 19, 276 20, 308 8, 454 8. 5
grahiem 1 25, 73 6, 88 7, 137 22, 171 1, 477 1. 6
grahien 31 27, 439 16, 522 5, 522 11. 4
grahim 138 32, 179 22, 301 16, 443 11, 479 12. 5
grahiren 236 5. 1
grahiriem 387 10. 1
graí 206 21, 298 3, 379 22. 3
graïa 417 1. 1
graïm 54 6. 1
grair 52 18, 123 5, 149 8, 532 11. 4
graïren 220 12. 1
grairets 165 21. 1
graïssen 532 13, 539 7. 2
gran 1 38, 2 12, 2 12, 10 12, 10 15, 15 27, 15 32, 15 38, 16 34, 18 4, 20 6, 20 23, 21 37, 21 45, 21 85, 22 38, 25 51, 26 5, 26 31, 27 21, 29 10, 30 23, 31 10, 31 29, 32 21, 33 17, 33 29, 33 51, 33 53, 34 18, 34 32, 35 22, 40 20, 42 26, 44 19, 44 19, 48 29, 49 5, 49 9, 49 9, 49 10, 52 23, 53 8, 56 13, 57 30, 57 31, 57 31, 57 39, 57 42, 57 46, 58 15, 63 26, 63 27, 63 28, 64 21, 67 9, 68 19, 68 20, 70 21, 71 11, 76 21, 77 2, 77 17, 78 29, 78 44, 79 7, 79 29, 80 14, 82 10, 84 10, 87 3, 90 17, 90 18, 91 15, 95 17, 97 14, 98 13, 100 22, 102 6, 102 8, 104 2, 104 3, 106 11, 106 12, 107 10, 107 13, 108 20, 111 4, 111 13, 112 19, 113 12, 114 7, 114 8, 114 10, 117 5, 117 5, 119 16, 120 7, 120 26, 122 1, 122 12, 123 6, 128 18, 131 5, 131 5, 132 6, 133 17, 133 32, 138 13, 138 18, 138 22, 140 2, 140 20, 141 5, 141 7, 142 5, 146 20, 146 25, 147 4, 147 25, 151 13, 151 13, 161 14, 161 21, 164 22, 164 22, 165 25, 166 21, 166 28, 167 17, 168 18, 168 20, 169 6, 173 9, 176 11, 178 4, 179 10, 179 20, 180 7, 180 12, 180 15, 180 19, 180 21, 186 5, 187 9, 189 11, 190 3, 190 6, 194 22, 195 5, 196 8, 198 10, 198 13, 198 16, 198 21, 200 6, 201 2, 202 9, 202 12, 206 29, 207 2, 209 2, 212 2, 214 10, 217 11, 220 12, 220 20, 231 22, 232 2, 232 10, 232 22, 233 5, 233 14, 236 6, 236 26, 236 36, 236 37, 236 38, 236 40, 236 40, 237 3, 237 22, 239 8, 240 3, 240 7, 241 30, 242 2, 242 5, 242 18, 242 27, 243 13, 244 16, 248 11, 251 2, 253 4, 254 11, 254 14, 258 17, 264 17, 265 14, 265 16, 265 20, 266 6, 266 12, 267 7, 269 1, 269 8, 269 11, 271 18, 276 13, 277 12, 278 21, 279 3, 281 6, 282 9, 283 7, 286 2, 288 10, 288 19, 291 2, 294 4, 294 4, 295 21, 296 4, 297 9, 300 8, 300 14, 301 5, 304 4, 317 3, 317 7, 318 19, 318 19, 321 21, 321 22, 321 23, 321 25, 322 7, 324 4, 324 6, 324 13, 325 1, 325 17, 335 2, 335 14, 335 14, 335 17, 343 23, 343 23, 346 7, 351 8, 355 4, 357 6, 362 3, 362 13, 364 8, 364 16, 364 16, 364 34, 366 19, 368 14, 368 20, 370 11, 370 17, 370 23, 373 4, 374 4, 374 4, 374 4, 374 5, 374 7, 375 15, 375 15, 375 20, 378 10, 378 13, 378 19, 380 4, 380 12, 380 14, 381 10, 381 18, 382 16, 382 25, 383 6, 388 6, 388 6, 388 26, 389 15, 392 7, 392 13, 395 12, 398 8, 401 9, 403 18, 408 11, 410 2, 410 7, 426 15, 430 9, 430 11, 431 14, 432 11, 432 11, 439 6, 441 5, 443 7, 443 9, 448 7, 451 2, 451 10, 451 16, 451 19, 452 15, 453 10, 457 2, 458 6, 463 11, 463 11, 464 2, 466 3, 466 11, 466 12, 471 15, 471 15, 476 6, 476 9, 477 3, 478 11, 480 7, 480 9, 482 3, 492 17, 492 22, 494 10, 504 14, 510 4, 511 5, 511 9, 516 2, 518 15, 520 5, 520 16, 520 23, 522 20, 523 8, 526 7, 532 13, 534 2, 535 5, 535 6, 552 3, 554 5, 556 7, 558 12, 558 13, 559 3, 560 2, 560 4, 560 13, 560 15. 360
grana 243 26. 1
Granada 365 17, 369 24, 378 4, 378 4, 378 9, 378 11, 439 12, 439 13, 442 7, 442 10, 481 7, 506 6, 506 6, 506 7, 507 3, 507 4, 507 5. 17
grandeta 239 22. 1
granea 5 21. 1
grans 1 49, 12 11, 15 37, 40 11, 48 17, 49 5, 56 52, 64 28, 77 3, 92 13, 133 30, 143 12, 145 8, 159 15, 161 20, 240 5, 246 6, 270 6, 272 3, 305 3, 306 1, 307 3, 312 21, 312 21, 346 10, 366 2, 378 20, 450 3, 488 5, 505 2, 541 4, 560 13, 565 13, 565 14. 34
Granyén 379 6. 1
grasí 513 2. 1
grat 25 10, 54 11, 71 21, 93 7, 95 22, 136 25, 151 15, 165 4, 213 10, 220 22, 223 34, 228 3, 247 10, 300 8, 301 13, 319 2, 335 12, 343 4, 459 3, 484 8, 498 10, 537 2. 22
grau 193 13, 223 18, 228 11, 229 11, 230 3, 239 17, 256 4, 264 3, 264 4, 312 22, 313 1. 11
Grau 256 6, 256 6. 2
graÿa 49 8, 274 16, 274 20, 280 1, 280 2, 293 1. 6
graÿem 40 14, 116 11, 143 3, 299 12, 300 12, 301 11, 307 13, 407 8, 478 15, 481 3, 496 10. 11
graÿen 107 14, 121 4, 281 12, 289 4, 410 14. 5
graÿir 489 25. 1
graÿm 300 14, 411 8, 480 16. 3
graÿr 274 13, 281 6, 281 23, 281 26, 292 9, 388 12, 388 15, 490 3, 490 11, 496 24. 10
graÿrem 468 11. 1
graÿren 30 20, 122 18, 220 10, 281 14, 288 3, 438 1, 527 35. 7
grech 47 17. 1
grechs 482 8. 1
Grècia 482 2. 1

Gregori 523 3. **1**
greu 278 30, 362 8, 394 2, 393 2. **4**
greuge 564 7. **1**
Grili 524 8, 535 4. **2**
Grony 54 5. **1**
gros 136 12. **1**
grosses 26 45. **1**
grua 244 9, 244 11, 244 12, 244 14, 458 8. **5**
gruers 186 4. **1**
grues 186 8. **1**
guabats 129 9. **1**
guafees 264 2. **1**
guarda 22 30, 261 20, 364 27. **3**
guardacors 87 16. **1**
guardam 320 2, 393 9, 517 11. **3**
guardan 178 4. **1**
guardar 31 20, 38 16, 69 47, 73 6, 87 28, 164 13, 181 9, 194 8, 233 2, 236 33, 241 21, 256 12, 261 19, 276 24, 302 8, 302 13, 303 11, 366 21, 392 8, 392 9, 392 21, 437 12. **22**
guardarà 340 29, 351 6. **2**
guardaran 79 24, 79 24, 161 15. **3**
guardarem 287 14. **1**
guardaren 166 9, 208 13. **2**
guardarets 169 2, 425 11. **2**
guardarfem 489 15. **1**
guardarien 11 9, 73 7, 258 21, 331 3, 397 14. **5**
guardàs 421 3, 498 7. **2**
guardàssem 87 25, 121 14, 542 10. **3**
guardassen 42 4, 86 16, 87 26, 265 2, 415 19, 544 12. **6**
guardat 165 11, 394 5, 492 7. **3**
guardats 25 54, 44 18, 216 10, 366 12. **4**
guardava 15 8, 26 66, 178 1, 315 4, 559 11. **5**
guardàvem 40 17, 184 37. **2**
guardaven 65 12, 69 41, 384 2, 524 8. **4**
guardem 390 20. **1**
guarden 31 4, 196 16, 298 10. **3**
guardes 57 6, 371 10. **2**
guardets 297 8. **1**
guardó 136 14. **1**
guarex 7 8. **1**
guarnida 175 13. **1**
guarnides 274 5, 443 10. **2**
guarniments 455 10. **1**
guarnir 160 11, 175 12, 260 6, 290 8, 449 1, 451 2, 451 5. **7**
guarnit 15 34, 227 11. **2**
guarnits 69 47, 72 13, 87 14, 100 11, 100 12, 174 10, 246 10, 262 7, 274 3. **9**
Guascunya 33 38. **1**
guau 187 15, 256 4, 313 3, 313 3, 517 12. **5**
guauta 462 6. **1**
guayta 41 2, 82 6. **2**
guaytum 61 21. **1**
guaytan 403 19. **1**
guaytar 174 4, 403 20. **2**
guaytàssen 239 6. **1**
guaytes 82 6, 134 9, 135 3, 135 4, 135 20. **5**
Güdar 25 34, 26 36, 33 18, 117 19, 118 1, 286 2, 287 1, 288 5, 289 2, 295 13. **10**
Guenau 35 2, 35 9, 35 12, 35 14, 35 31, 35 38, 36 12, 36 18, 43 9, 43 20, 43 31, 44 1, 44 3, 47 6, 78 25, 78 51, 92 8, 296 2, 304 2. **19**
guerra 10 4, 15 49, 22 9, 25 40, 31 22, 33 23, 113 12, 114 5, 114 6, 142 3, 142 11, 146 6, 147 7, 147 10, 150 19, 151 9, 188 7, 336 10, 338 20, 368 20, 371 13, 397 16, 474 2, 518 17, 564 4, 564 16. **26**
guerraria 117 12. **1**
guerrejà 474 8. **1**
guerrejaren 10 1. **1**
guerrejat 416 10. **1**
guerrejaven 333 6. **1**
Gui 446 4. **1**
guia 56 40. **1**
guiam 283 9, 395 6, 398 10, 400 3. **4**
guiar 16 19, 36 26, 131 10, 271 2, 271 5, 283 9, 369 16, 430 12, 439 2, 476 10. **10**
guiarà 56 35. **1**
guiarem 279 6. **1**
guiaria 56 38. **1**
guiarfem 277 15, 547 17. **2**
guiàs 56 3, 177 11, 183 2, 183 7, 272 10, 272 12, 440 11, 516 4. **8**
guiàssem 369 5, 398 10. **2**
guiassen 272 17, 272 19, 417 5. **3**
guiat 127 6, 281 16. **2**
guiatge 177 12, 278 9, 281 18, 418 1, 464 3. **5**
guiats 212 6, 219 13, 277 8, 365 16, 529 3. **5**
guiava 434 8. **1**
guiàvem 278 2, 395 6, 400 2. **3**
guiaven 369 17. **1**
Guil 75 2, 75 7, 480 5. **3**
Guilabert 60 3, 481 9. **2**
guilando 23 13. **1**
Guillem 2 13, 2 20, 2 40, 2 45, 2 47, 2 49, 2 57, 2 58, 3 2, 4 1, 4 4, 4 5, 4 9, 4 10, 4 17, 5 6, 8 11, 9 5, 9 12, 9 13, 9 14, 10 3, 10 20, 14 7, 16 11, 16 12, 16 13, 16 25, 16 28, 16 32, 16 34, 16 35, 18 12, 18 13, 20 6, 20 7, 20 8, 20 9, 20 13, 20 16, 20 24, 20 25, 20 46, 20 49, 21 1, 21 5, 21 12, 21 17, 21 18, 21 25, 21 29, 21 31, 21 35, 21 53, 21 56, 21 63, 21 70, 21 80, 22 3, 22 8, 22 10, 23 11, 24 1, 24 11, 28 3, 28 9, 29 27, 32 45, 33 2, 33 16, 33 20, 33 26, 33 32, 33 34, 34 7, 34 13, 34 14, 34 24, 34 41, 34 42, 34 45, 35 11, 35 21, 35 22, 35 29, 35 30, 35 37, 35 40, 35 44, 36 2, 36 12, 36 16, 36 20, 36 20, 36 22, 36 25, 36 25, 36 27, 36 28, 37 3, 37 4, 40 3, 40 3, 41 6, 41 9, 41 12, 41 17, 41 18, 42 2, 43 9, 43 17, 43 21, 43 26, 45 1, 45 8, 45 8, 45 14, 46 5, 46 13, 47 5, 47 7, 49 7, 50 2, 51 2, 51 23, 53 22, 56 3, 56 39, 56 44, 59 2, 61 2, 61 4, 61 10, 61 45, 63 1, 63 5, 63 9, 63 10, 63 22, 64 4, 64 7, 64 10, 66 17, 67 14, 78 25, 78 25, 78 26, 78 51, 78 52, 92 3, 92 8, 93 2, 93 21, 94 6, 96 1, 108 11, 109 8, 125 2, 141 2, 156 17, 157 4, 157 5, 157 8, 169 19, 170 9, 171 3, 171 7, 171 9, 172 2, 172 6, 172 12, 172 13, 173 1, 174 3, 174 6, 180 4, 180 8, 180 14, 180 24, 204 1, 204 2, 204 5, 204 10, 204 11, 206 9, 206 14, 207 4, 213 1, 213 7, 214 14, 216 14, 217 2, 217 3, 217 3, 217 14, 218 23, 219 29, 219 31, 220 7, 220 8, 222 2, 222 2, 222 7, 223 6, 223 10, 223 12, 223 19, 225 1, 225 15, 226 17, 231 2, 231 5, 231 9, 231 21, 232 4, 234 4, 234 7, 234 10, 235 3, 235 3, 235 5, 235 10, 236 1, 236 10, 255 8, 295 6, 295 7, 306 2, 306 6, 343 12, 353 13, 358 2, 364 5, 367 8, 380 5, 381 2, 381 3, 381 14, 391 1, 391 9, 391 10, 395 5, 395 22, 398 10, 400 4, 400 10, 400 14, 403 5, 425 1, 446 8, 457 3, 500 3, 500 4, 515 6, 543 3, 544 2, 544 2, 547 18, 547 18, 552 7, 559 8. **261**
Guillema 9 14. **1**
Guillemó 374 1. **1**
Guilleumes 41 14, 64 18, 84 34. **3**
guisa 15 32, 24 13, 33 13, 40 15, 46 15, 50 16, 63 21, 68 26, 71 25, 77 11, 79 25, 79 31, 84 26, 135 17, 148 2, 148 3, 165 21, 169 15, 170 7, 181 6, 201 5, 260 7, 271 25, 274 13, 277 18, 292 19, 313 22, 373 12, 373 22, 381 25, 386 10, 390 9, 406 14, 407 12, 408 4, 408 10, 411 9, 412 3, 415 14, 425 6, 426 17, 434 7, 448 8, 459 6, 461 12, 463 2, 492 22, 496 23, 530 28, 539 8, 551 13, 563 4. **52**
guises 18 5, 46 14, 49 35, 164 8, 181 11, 213 9, 268 2, 288 12, 498 3, 505 8. **10**
Guíxols 53 27, 54 1. **2**
guordaven 26 55. **1**
Gurp 84 33, 84 34, 451 4. **3**
gyns 126 4. **1**

ha 1 31, 1 36, 1 56, 9 31, 22 28, 27 2, 29 33, 31 13, 31 21, 33 32, 33 36, 34 31, 34 36, 38 15, 39 7, 42 21, 46 22, 46 29, 47 25, 47 26, 47 27, 47 29, 49 14, 49 32, 50 22, 51 3, 51 21, 52 15, 53 20, 53 23, 54 7, 54 13, 60 19, 61 11, 62 14, 63 10, 64 2, 64 25, 65 3, 66 10, 67 10, 68 18, 72 2, 75 3, 75 5, 76 23, 77 16, 77 17, 78 5, 78 38, 78 43, 78 44, 78 46, 79 18, 91 11, 93 12, 93 16, 95 15, 97 24, 99 10, 99 23, 105 25, 105 26, 108 31, 108 33, 110 10, 112 21, 118 13, 123 6, 124 11, 127 6, 127 8, 128 6, 129 16, 132 7, 132 10, 136 8, 136 22, 140 13, 140 14, 140 17, 146 20, 146 20, 146 21, 146 21, 146 22, 146 44, 147 26, 151 2, 151 20, 152 4, 152 7, 158 14, 160 8, 165 29, 167 4, 167 8, 168 13, 180 25, 183 13,

194 19, 195 8, 195 12, 197 10, 198 11, 198 16, 199 3, 199 12, 199 20, 199 25, 209 5, 209 8, 210 3, 215 3, 216 10, 221 15, 222 18, 223 19, 224 12, 225 9, 225 16, 227 11, 227 22, 231 15, 236 29, 237 8, 237 11, 237 23, 242 15, 248 7, 258 6, 295 15, 296 21, 296 23, 297 5, 301 6, 320 8, 320 10, 324 12, 324 15, 335 12, 340 17, 348 8, 351 5, 353 21, 361 12, 370 23, 373 7, 374 10, 381 7, 381 8, 381 9, 381 15, 381 18, 382 14, 382 30, 388 13, 388 27, 389 11, 392 16, 392 17, 396 5, 397 12, 404 11, 409 5, 409 6, 416 10, 416 11, 423 21, 429 1, 431 12, 431 19, 469 10, 478 3, 479 3, 491 9, 502 6, 514 6, 514 8, 514 9, 527 5, 529 5, 529 13, 530 18, 530 19, 530 22, 530 27, 531 4, 532 8, 543 18, 555 7. **191**

habans 361 25. **1**

habitar 113 11. **1**

habitaven 47 20, 113 11, 281 17. **3**

hac 2 21, 2 59, 3 5, 9 29, 10 10, 10 14, 15 19, 15 27, 15 28, 15 42, 20 7, 389 6. **12**

hach 124 10. **1**

hadés 468 9. **1**

hagen 214 11, 215 4, 365 13. **3**

hagren 16 29, 30 23, 45 1, 79 15, 80 7, 90 8, 104 20, 106 1, 114 12, 119 10, 120 25, 121 1, 121 20, 121 25, 174 15, 241 30, 244 16, 264 15, 265 4, 269 1, 290 12, 291 5, 297 1, 367 5, 407 1, 417 9, 420 9, 421 1, 438 7, 508 5, 554 12, 559 5. **32**

haguè 17 11, 33 39, 104 16, 138 23, 146 5. **5**

haguem 16 40, 17 10, 18 1, 21 48, 24 10, 25 15, 25 42, 29 15, 31 10, 35 9, 37 14, 38 26, 39 2, 45 12, 47 10, 56 33, 57 39, 58 6, 58 31, 59 3, 61 31, 63 46, 66 13, 67 12, 67 15, 69 1, 69 11, 70 9, 71 28, 75 1, 75 14, 79 1, 91 16, 94 6, 96 1, 99 14, 102 8, 103 12, 105 1, 105 31, 107 4, 107 10, 108 12, 108 13, 112 6, 112 8, 120 18, 124 5, 125 8, 132 1, 145 1, 145 4, 149 11, 149 31, 151 21, 155 3, 159 10, 175 2, 181 1, 192 1, 194 1, 194 9, 195 15, 196 3, 202 7, 202 18, 202 19, 204 1, 206 1, 208 17, 210 2, 210 7, 213 19, 214 2, 215 1, 219 4, 219 10, 220 6, 220 17, 222 1, 222 4, 222 7, 222 21, 225 1, 226 1, 229 3, 230 1, 232 3, 236 8, 236 8, 237 5, 238 9, 245 6, 247 18, 250 4, 250 4, 252 4, 254 18, 255 4, 259 5, 259 7, 261 1, 263 3, 264 6, 266 8, 266 15, 275 18, 277 4, 280 3, 281 1, 281 8, 283 5, 284 1, 289 1, 292 1, 299 1, 304 13, 305 2, 305 8, 312 13, 314 21, 316 1, 318 19, 320 9, 321 1, 328 3, 331 4, 332 3, 336 3, 339 19, 343 7, 343 23, 348 6, 356 10, 360 1, 360 11, 360 15, 361 3, 363 2, 367 3, 368 7, 376 3, 377 11, 378 1, 379 19, 386 11, 394 1, 398 2, 406 8, 416 1, 420 1, 423 9, 424 1, 428 7, 433 1, 437 10, 443 8, 449 5, 450 1, 454 1, 456 1, 461 4, 465 1, 469 5, 471 9, 471 12, 471 15, 472 1, 476 1, 484 9, 485 11, 488 10, 490 1, 497 6, 504 10, 517 7, 518 5, 532 1, 542 1, 542 2, 550 4, 552 1, 554 5, 555 10, 556 1, 560 2. **186**

haguera 375 22. **1**

haguérem 205 3. **1**

hagueren 11 1, 69 12, 111 4, 126 12, 191 18, 266 1, 267 4, 285 9, 290 6, 371 3, 522 7. **11**

hagués 21 10, 57 59, 74 20, 87 19, 95 12, 96 13, 248 5, 270 5, 278 21, 281 10, 303 7, 313 4, 349 1, 351 12, 356 7, 356 8, 367 11, 373 12, 376 14, 383 10, 388 6, 477 11, 498 3, 562 8. **24**

haguéssem 1 17, 25 46, 40 26, 67 3, 78 22, 81 15, 106 14, 121 26, 134 11, 142 3, 161 21, 162 4, 168 19, 194 11, 206 12, 236 36, 236 38, 241 8, 249 4, 269 15, 277 11, 277 22, 278 10, 280 10, 289 3, 289 4, 308 3, 328 6, 343 5, 349 2, 354 5, 387 7, 397 17, 408 3, 448 7, 455 20, 488 14, 496 11, 566 1. **39**

haguessen 29 4, 32 46, 72 19, 131 9, 167 5, 219 11, 219 15, 225 5, 300 6, 312 6, 357 6, 410 6, 415 19, 437 22, 445 8, 477 6, 556 17. **17**

haguéssets 136 10, 162 8. **2**

hahut 331 11. **1**

haja 31 22, 50 30, 77 18, 95 16, 99 6, 151 7, 164 16, 167 12, 193 9, 197 2, 199 9, 216 7, 221 14, 223 21, 244 17, 324 10, 350 21, 350 22, 487 5, 532 9. **20**

hajam 31 20, 47 36, 48 37, 57 43, 58 17, 99 20, 105 27, 130 15, 131 1, 137 4, 146 10, 147 27, 160 14, 166 25, 167 11, 194 24, 198 11, 207 6, 221 10, 236 27, 237 32, 238 4, 318 13, 345 18, 365 1, 382 29, 388 16, 390 22, 392 12, 416 17. **30**

hajats 31 17, 147 12, 147 18, 150 9, 155 8, 169 9, 199 23, 207 11, 214 11, 335 5. **10**

han 19 5, 20 26, 21 86, 21 86, 29 38, 32 35, 43 28, 43 29, 52 4, 53 23, 57 55, 64 2, 72 23, 79 9, 79 9, 81 22, 83 13, 90 13, 97 8, 97 13, 97 13, 108 37, 127 9, 127 10, 128 22, 154 9, 154 10, 155 13, 155 13, 160 7, 169 2, 169 23, 201 12, 214 18, 241 7, 241 10, 241 20, 258 16, 287 2, 289 2, 289 10, 301 10, 304 21, 325 14, 325 15, 334 10, 334 16, 334 17, 362 17, 362 19, 365 6, 370 21, 370 22, 388 14, 391 12, 393 9, 404 17, 404 20, 415 12, 416 10, 435 3, 463 8, 525 4, 527 31, 530 20, 531 11. **66**

hanaven 281 18. **1**

hanc 242 10, 244 10. **2**

has 57 41, 229 17, 229 19, 374 6, 374 6, 374 15. **6**

haüda 30 6, 34 9, 61 34, 130 6, 133 18, 500 2, 562 9. **7**

haüdes 31 17, 42 2, 214 1, 277 4, 518 6. **5**

haurà 35 34, 46 17, 46 18, 66 9, 96 16, 105 23, 105 28, 147 17, 152 6, 158 11, 158 12, 180 11, 193 8, 194 19, 194 22, 196 12, 209 5, 289 8, 347 3, 347 3, 347 7, 409 5, 415 30, 429 16. **hauran** 49 19, 62 5, 62 6, 97 31, 117 14, 117 17, 169 25, 196 23, 196 24, 287 11, 431 22. **11**

haurás 374 12, 374 13, 374 14. **3**

hauré 23 13, 147 11, 150 6, 196 12, 227 26, 468 9. **6**

haurem 23 4, 38 2, 49 17, 51 31, 68 6, 101 7, 130 13, 160 13, 194 19, 232 15, 241 30, 242 23, 288 11, 361 8, 365 3, 388 19, 425 7, 425 13. **18**

haurets 27 5, 53 14, 61 20, 78 44, 101 9, 128 9, 128 17, 150 3, 151 14, 206 21, 314 10, 314 10, 335 6, 338 10, 392 31, 468 11. **16**

hauria 2 20, 46 14, 55 6, 74 17, 77 10, 149 8, 160 4, 163 11, 170 11, 193 3, 206 12, 261 16, 261 19, 274 13, 307 4, 340 1, 370 26, 373 18, 428 12, 439 8, 446 18, 477 15, 478 15, 498 6, 507 1, 511 11, 515 8. **27**

haurían 258 15. **1**

haurie 31 27, 138 6. **2**

hauríem 1 52, 1 53, 59 11, 61 18, 61 27, 76 21, 90 19, 114 18, 118 13, 122 17, 133 25, 149 8, 160 12, 177 6, 177 13, 193 10, 200 17, 210 8, 258 18, 271 7, 293 14, 353 10, 355 8, 379 21, 384 3, 384 4, 400 17, 407 13, 410 9, 414 14, 415 32, 448 11, 464 12. **33**

haurien 21 44, 43 8, 92 11, 112 16, 112 28, 118 8, 120 27, 121 10, 121 16, 143 16, 179 4, 179 5, 206 30, 232 23, 237 9, 241 9, 243 19, 243 19, 243 22, 246 2, 258 19, 277 14, 312 23, 335 18, 336 17, 337 14, 382 26, 415 16, 424 15, 431 8, 441 6, 466 6, 495 17. **33**

hauríets 90 18, 91 9, 133 18, 166 28, 195 10, 361 5, 364 22. **7**

haüt 2 57, 35 36, 41 14, 100 7, 220 5, 335 6, 338 3, 439 10. **8**

haüts 31 13, 292 6, 381 9. **3**

havedes 480 10. **1**

havem 1 57, 5 25, 8 6, 21 49, 22 9, 22 37, 24 2, 24 4, 25 37, 25 52, 25 52, 26 2, 29 22, 29 36, 31 16, 33 25, 33 27, 33 44, 36 23, 36 23, 42 18, 47 24, 47 40, 48 33, 49 26, 49 28, 49 31, 54 7, 56 22, 56 34, 58 17, 68 29, 76 22, 76

29, 79 21, 81 19, 89 16, 89 21, 90 13, 93 3, 96 10, 97 5, 97 5, 97 7, 99 17, 103 17, 108 27, 123 5, 124 1, 129 1, 130 4, 130 6, 130 17, 136 6, 136 12, 136 15, 137 5, 139 14, 139 17, 146 23, 146 27, 146 40, 147 4, 147 24, 150 2, 153 21, 165 17, 165 23, 166 23, 166 24, 167 9, 167 10, 172 15, 196 6, 197 15, 206 18, 209 1, 209 14, 213 10, 213 11, 214 9, 216 5, 231 18, 232 9, 232 14, 233 1, 233 2, 237 24, 237 34, 241 12, 241 14, 270 7, 272 7, 279 3, 279 4, 279 5, 289 9, 292 8, 295 15, 296 18, 296 26, 297 10, 301 14, 302 9, 314 6, 321 2, 324 25, 324 25, 334 20, 340 18, 347 5, 364 35, 365 1, 365 8, 374 12, 382 15, 388 17, 390 38, 396 5, 397 9, 397 10, 397 15, 398 7, 416 8, 425 17, 425 18, 427 6, 429 4, 431 21, 453 11, 453 12, 453 15, 455 2, 467 13, 468 2, 529 6, 530 26, **137**

havèn 4 18, **1**

havenguts 360 7, **1**

havenir 360 4, **1**

havenits 286 11, **1**

havent 380 13, **1**

haver 1 30, 1 37, 2 27, 2 31, 2 32, 8 3, 10 17, 14 17, 19 3, 20 10, 20 15, 20 17, 22 10, 31 14, 33 39, 34 23, 34 30, 43 32, 46 15, 48 37, 49 26, 49 33, 49 34, 50 37, 62 11, 70 9, 71 5, 75 18, 78 24, 79 7, 79 27, 80 3, 82 24, 87 23, 90 12, 93 13, 93 15, 96 2, 108 37, 116 7, 120 3, 127 10, 130 22, 133 8, 137 2, 137 6, 137 8, 138 5, 147 12, 147 16, 151 14, 151 15, 157 15, 157 21, 166 28, 166 28, 167 7, 167 14, 168 13, 168 15, 168 21, 169 15, 178 4, 184 26, 189 11, 193 2, 193 5, 194 4, 194 18, 196 25, 209 10, 217 19, 223 13, 233 7, 234 1, 235 4, 241 13, 241 14, 241 23, 242 19, 242 23, 243 7, 245 13, 249 20, 250 11, 256 8, 258 8, 258 13, 271 25, 275 4, 275 11, 275 12, 275 19, 277 18, 277 18, 278 16, 278 27, 296 23, 297 7, 297 12, 300 9, 302 2, 311 6, 313 9, 318 21, 319 6, 324 15, 324 21, 325 3, 325 4, 325 5, 345 7, 345 18, 346 10, 346 12, 353 18, 357 3, 364 22, 364 23, 369 2, 378 17, 388 30, 390 23, 394 9, 396 3, 397 17, 406 1, 406 6, 406 14, 416 11, 423 7, 425 12, 432 5, 437 16, 446 12, 446 16, 448 6, 457 5, 461 2, 463 10, 463 14, 467 10, 469 7, 474 3, 477 15, 478 12, 478 19, 480 9, 481 4, 498 4, 498 5, 511 11, 530 25, 530 28, 533 1, 534 3, 534 4, **157**

havets 31 18, 32 17, 33 33, 33 52, 35 30, 35 35, 35 37, 36 13, 36 21, 36 27, 49 4, 49 5, 49 14, 50 15, 51 7, 51 7, 52 12, 52 19, 53 14, 57 50, 61 7, 63 24, 63 44, 65 20, 66 16, 67 13, 78 41, 78 47, 78 49, 90 15, 91 18, 96 15, 97 6, 97 18, 99 4, 116 8, 123 7, 132 7, 133 13, 136 11, 136 15, 136 16, 137 17, 139 17, 146 48, 147 9, 147 19, 148 9, 150 4, 150 7, 150 16, 160 4, 164 21, 166 16, 166 18, 166 31, 169 4, 170 10, 180 9, 180 17, 180 18, 180 19, 180 19, 193 13, 193 20, 195 5, 195 14, 199 22, 201 13, 214 8, 214 12, 214 14, 214 19, 214 25, 233 4, 233 5, 233 8, 281 25, 286 9, 294 5, 294 7, 297 4, 306 12, 306 13, 306 13, 306 14, 314 2, 334 12, 334 14, 334 20, 337 3, 340 10, 340 27, 382 21, 393 7, 404 10, 405 1, 434 13, 434 13, 445 14, 491 14, 498 31, 518 16, 531 8, 531 16, 531 19, **106**

havi 185 4, **1**

havia 1 7, 1 30, 2 11, 2 13, 2 24, 2 30, 2 31, 2 39, 2 45, 4 8, 4 9, 5 28, 5 31, 6 4, 7 2, 7 15, 8 3, 9 17, 9 18, 9 19, 10 7, 10 11, 10 12, 11 16, 11 18, 13 17, 15 3, 15 5, 15 9, 15 9, 15 11, 15 16, 15 38, 15 39, 15 40, 16 8, 16 40, 17 3, 17 8, 18 2, 20 5, 20 6, 20 33, 20 33, 21 6, 21 11, 21 12, 21 13, 21 16, 21 19, 21 21, 21 83, 21 84, 22 18, 22 19, 22 20, 22 43, 25 19, 25 49, 25 49, 26 13, 26 18, 26 35, 26 35, 26 41, 26 48, 26 55, 27 14, 27 14, 27 16, 29 13, 29 24, 29 29, 31 3, 32 31, 34 5, 34 9, 34 13, 34 21, 34 25, 35 15, 36 7, 39 12, 40 20, 40 32, 41 2, 41 11, 41 14, 43 11, 44 3, 44 4, 45 11, 46 11, 46 36, 47 14, 47 20, 47 21, 47 22, 49 9, 53 4, 56 28, 56 28, 57 31, 57 34, 58 4, 58 7, 58 8, 58 9, 58 10, 58 12, 58 13, 58 14, 58 14, 59 9, 59 10, 59 14, 59 20, 59 20, 59 22, 59 24, 60 21, 60 24, 61 36, 63 15, 64 21, 67 4, 67 6, 69 15, 69 37, 69 38, 69 40, 69 58, 70 2, 70 3, 70 5, 71 1, 71 4, 74 7, 74 18, 75 2, 75 7, 75 8, 76 12, 76 16, 77 5, 78 13, 78 14, 78 42, 79 5, 81 8, 81 8, 83 10, 84 24, 84 37, 85 2, 85 5, 88 3, 88 6, 88 6, 88 10, 93 20, 93 28, 93 28, 93 29, 94 16, 95 11, 95 14, 95 24, 98 8, 98 11, 99 26, 101 12, 102 14, 103 3, 104 5, 107 8, 107 14, 108 11, 110 19, 111 9, 112 4, 113 5, 113 7, 114 15, 117 10, 117 10, 117 20, 117 21, 118 2, 120 15, 121 9, 121 18, 122 14, 124 9, 125 7, 127 5, 129 7, 132 5, 133 2, 133 32, 137 1, 137 23, 138 4, 138 8, 138 13, 138 17, 138 23, 138 31, 141 7, 142 5, 142 10, 143 4, 144 9, 146 31, 148 6, 149 14, 149 15, 151 20, 152 9, 153 8, 156 14, 157 13, 159 4, 160 10, 162 3, 163 7, 164 20, 165 17, 165 31, 169 17, 169 18, 171 2, 171 3, 171 4, 174 16, 174 20, 175 7, 177 2, 178 6, 178 6, 178 11, 179 20, 180 10, 180 10, 181 12, 182 5, 182 13, 183 5, 183 12, 184 18, 184 20, 185 9, 191 5, 192 10, 194 8, 194 17, 196 2, 198 4, 203 7, 203 7, 206 10, 206 10, 211 7, 213 7, 213 21, 215 8, 216 13, 216 15, 217 2, 217 3, 219 13, 219 31, 223 31, 225 14, 225 17, 225 18, 226 12, 227 30, 229 10, 229 11, 232 10, 234 4, 234 5, 234 8, 235 3, 235 5, 235 11, 237 19, 240 8, 243 9, 247 13, 247 13, 247 14, 247 15, 248 2, 248 2, 248 4, 249 7, 250 15, 253 4, 255 6, 255 8, 255 9, 255 11, 256 5, 257 15, 258 14, 260 3, 261 12, 262 11, 264 5, 265 8, 265 16, 265 19, 266 11, 268 6, 269 13, 271 3, 271 9, 271 13, 271 18, 271 21, 274 2, 274 9, 275 6, 276 9, 276 12, 276 13, 277 8, 278 11, 280 4, 281 4, 281 5, 281 13, 282 10, 283 7, 284 6, 285 5, 290 7, 292 6, 292 6, 292 12, 293 2, 295 21, 296 1, 296 7, 306 8, 306 9, 306 10, 306 11, 306 17, 307 14, 310 12, 311 10, 311 15, 311 16, 312 8, 312 17, 312 20, 312 21, 313 3, 316 4, 318 8, 318 8, 318 9, 318 16, 319 4, 319 7, 319 9, 320 4, 321 11, 321 12, 321 15, 321 19, 321 23, 321 25, 323 2, 323 7, 323 12, 327 3, 329 2, 333 12, 333 12, 335 3, 335 12, 336 2, 337 5, 338 17, 339 8, 340 7, 340 15, 340 16, 340 20, 341 4, 343 12, 343 22, 344 1, 345 3, 345 21, 350 2, 350 3, 350 6, 350 8, 350 9, 350 12, 352 10, 354 4, 355 2, 356 2, 357 7, 359 2, 361 22, 362 6, 362 11, 362 19, 363 4, 363 7, 363 12, 364 3, 364 14, 364 15, 364 34, 366 3, 366 3, 368 9, 368 16, 369 19, 370 5, 371 5, 372 2, 373 17, 375 1, 375 4, 375 4, 375 8, 375 9, 375 12, 375 14, 375 16, 375 21, 375 27, 375 29, 376 4, 376 11, 377 10, 377 11, 377 14, 377 17, 377 17, 378 5, 378 11, 378 12, 378 13, 378 19, 379 12, 379 15, 379 17, 380 9, 382 28, 386 5, 387 6, 388 10, 389 12, 389 13, 389 13, 393 3, 395 9, 400 14, 401 2, 403 1, 410 8, 412 4, 414 1, 415 25, 417 13, 417 18, 422 7, 428 8, 428 10, 430 3, 430 9, 430 11, 436 7, 437 5, 437 6, 437 14, 439 13, 440 7, 442 7, 443 12, 449 2, 450 3, 451 11, 452 5, 452 10, 453 3, 460 2, 460 5, 460 12, 460 13, 463 13, 465 5, 466 5, 468 8, 469 23, 472 2, 472 2, 474 7, 474 10, 474 17, 474 18, 474 19, 476 5, 476 7, 477 15, 478 7, 478 11, 478 14, 482 2, 482 3, 484 2, 484 18, 486 4, 487 2, 487 10, 489 26,

490 4, 490 9, 490 12, 492 13, 492 21, 492 26, 494 5, 495 16, 496 7, 496 8, 496 27, 498 16, 498 19, 499 3, 499 5, 500 2, 501 12, 503 4, 503 4, 504 5, 504 14, 504 14, 505 3, 505 8, 506 2, 507 4, 507 4, 507 5, 507 8, 508 4, 509 5, 509 7, 509 9, 511 9, 514 5, 517 19, 518 6, 521 9, 521 11, 521 15, 521 16, 522 4, 522 10, 523 8, 526 6, 526 7, 526 8, 527 7, 529 3, 529 7, 529 21, 529 21, 530 3, 530 8, 530 12, 532 13, 532 17, 532 18, 536 4, 537 3, 537 6, 541 4, 543 10, 543 13, 547 6, 548 4, 549 16, 550 3, 550 3, 551 4, 552 13, 553 6, 555 6, 555 7, 556 11, 559 3, 562 4, 562 6, 563 4, 565 7. **606**

havían 18 4, 126 10, 404 15. **3**

havie 15 32, 341 13, 372 3. **3**

haviem 1 10, 1 13, 11 19, 14 16, 15 14, 16 17, 16 41, 16 42, 16 42, 19 5, 20 17, 20 30, 20 45, 20 48, 21 25, 21 31, 21 37, 21 75, 21 76, 21 78, 25 11, 25 15, 25 16, 25 22, 25 43, 25 61, 26 15, 28 21, 29 11, 30 10, 30 12, 32 6, 32 43, 33 57, 38 23, 40 31, 41 9, 42 2, 42 23, 43 16, 43 24, 44 13, 46 3, 47 2, 48 1, 56 9, 56 37, 57 22, 58 22, 61 5, 61 27, 63 2, 63 28, 73 13, 73 17, 73 17, 73 18, 78 2, 82 1, 82 14, 87 11, 95 6, 95 6, 95 10, 95 23, 96 4, 99 21, 102 23, 104 3, 105 3, 105 32, 106 19, 108 20, 108 28, 109 17, 109 18, 112 2, 113 8, 116 5, 119 12, 120 24, 122 5, 122 8, 125 6, 125 6, 135 12, 138 22, 140 5, 140 7, 148 5, 148 12, 149 22, 155 19, 158 6, 158 10, 159 2, 159 7, 161 21, 164 2, 164 3, 166 4, 170 2, 174 1, 174 6, 174 19, 174 34, 175 12, 181 3, 181 4, 181 5, 184 12, 184 15, 185 2, 185 5, 186 1, 186 6, 192 8, 192 9, 193 11, 198 6, 205 6, 207 3, 207 14, 210 15, 213 4, 213 23, 213 24, 216 12, 217 3, 219 23, 220 6, 220 12, 220 20, 220 25, 223 33, 224 4, 226 14, 227 15, 227 32, 231 1, 232 6, 232 19, 234 6, 236 7, 237 6, 237 8, 237 12, 237 14, 237 16, 238 5, 238 11, 239 1, 239 5, 239 7, 239 24, 239 27, 239 28, 239 32, 239 34, 240 2, 241 3, 241 4, 241 19, 242 1, 242 2, 243 15, 244 13, 245 3, 245 5, 245 6, 247 18, 249 3, 250 3, 251 10, 254 12, 254 16, 255 1, 256 3, 256 9, 257 3, 258 23, 262 4, 264 18, 265 3, 269 10, 269 14, 275 3, 276 23, 277 8, 277 9, 278 22, 281 16, 281 20, 285 3, 285 5, 286 1, 289 5, 289 11, 292 3, 292 4, 292 10, 292 11, 292 11, 292 13, 293 3, 295 3, 299 13, 300 14, 301 12, 302 12, 306 10, 306 15, 306 16, 307 17, 307 18, 307 19, 308 5, 308 14, 312 19, 313 5, 313 19, 318 7, 318 15, 321 16, 321 18, 321 24, 323 3, 323 4, 323 8, 324 4, 324 7, 324 18, 327 9, 328 5, 328 6, 333 13, 334 7, 334 11, 334 19, 340 26, 345 14, 345 15, 353 11, 360 12, 360 14, 362 9, 366 4, 367 3, 369 7, 369 9, 369 12, 369 13, 374 4, 375 23, 377 15, 378 2, 378 3, 379 10, 381 22, 382 30, 386 8, 387 8, 388 8, 388 9, 390 12, 395 15, 396 10, 398 4, 398 10, 400 8, 400 12, 400 14, 401 15, 402 5, 404 1, 406 6, 406 8, 407 8, 408 4, 408 9, 409 3, 409 9, 410 15, 416 4, 416 12, 416 13, 417 7, 417 8, 419 4, 419 11, 420 10, 422 9, 426 9, 426 10, 426 19, 430 7, 430 13, 431 15, 432 3, 437 4, 438 5, 439 15, 441 8, 442 2, 443 7, 446 9, 446 10, 446 12, 446 13, 446 14, 446 20, 447 2, 450 4, 451 9, 452 5, 452 8, 452 14, 453 4, 454 8, 455 7, 455 20, 456 9, 456 11, 461 5, 461 7, 461 8, 464 8, 469 13, 477 13, 478 10, 480 15, 488 10, 488 18, 490 5, 492 14, 492 21, 493 3, 498 17, 498 18, 499 6, 501 5, 512 12, 513 2, 517 13, 519 10, 522 1, 522 20, 523 9, 523 10, 527 34, 527 35, 532 11, 536 7, 536 11, 537 10, 537 13, 538 2, 539 4, 539 7, 542 9, 544 6, 544 6, 544 7, 544 18, 547 8, 547 10, 548 1, 550 6, 550 6, 552 4, 553 9, 554 9, 554 13, 555 7, 555 8, 556 16, 556 16, 558 11, 558 13, 558 14, 560 5, 560 7, 562 9, 563 3, 563 9, 564 15, 565 12. **387**

havien 2 17, 2 33, 2 37, 11 7, 12 8, 15 18, 16 16, 16 36, 18 9, 21 9, 21 67, 21 83, 24 9, 26 47, 27 22, 32 32, 32 40, 32 47, 33 4, 33 11, 33 28, 38 8, 40 9, 40 13, 40 18, 40 30, 42 26, 43 25, 46 26, 50 3, 57 5, 57 12, 61 34, 61 42, 63 10, 69 45, 73 15, 73 30, 75 11, 78 30, 80 5, 80 8, 80 9, 81 20, 82 11, 82 12, 82 16, 82 19, 82 21, 82 24, 82 28, 84 35, 86 5, 86 8, 89 6, 91 25, 93 25, 93 29, 95 24, 100 19, 102 12, 102 19, 102 25, 103 7, 104 9, 106 2, 106 5, 107 5, 108 29, 109 9, 111 11, 112 5, 113 6, 114 7, 115 6, 115 10, 117 2, 117 3, 118 4, 121 8, 121 21, 121 22, 121 29, 123 3, 123 9, 132 3, 133 24, 141 16, 143 5, 144 11, 145 11, 159 7, 159 9, 164 10, 164 11, 165 2, 165 12, 174 8, 175 6, 179 13, 179 13, 180 2, 182 9, 184 24, 185 4, 187 13, 191 13, 191 14, 195 4, 203 18, 208 5, 215 12, 217 15, 218 7, 218 19, 219 1, 219 2, 219 33, 220 5, 220 9, 220 11, 221 20, 225 6, 225 19, 231 10, 232 27, 232 32, 236 13, 236 28, 239 29, 243 18, 243 20, 243 24, 244 8, 245 4, 245 10, 254 10, 254 15, 255 2, 257 6, 258 22, 260 5, 264 21, 265 21, 269 2, 269 8, 269 11, 269 12, 269 14, 276 4, 276 14, 281 6, 283 2, 284 3, 285 7, 287 17, 288 1, 290 3, 290 10, 291 6, 292 1, 292 15, 292 16, 296 5, 296 6, 296 7, 298 2, 299 15, 300 13, 302 3, 303 8, 303 10, 303 12, 304 14, 304 19, 306 3, 306 21, 310 7, 311 4, 315 3, 315 4, 317 4, 317 12, 318 6, 319 3, 325 16, 336 10, 336 11, 337 5, 341 2, 341 7, 345 8, 346 3, 353 22, 355 11, 361 15, 362 13, 363 9, 364 16, 364 17, 364 17, 366 7, 368 2, 368 6, 368 10, 370 12, 378 7, 379 16, 385 8, 387 4, 387 4, 387 7, 395 23, 400 6, 401 7, 401 12, 403 9, 403 16, 403 17, 403 19, 404 14, 405 5, 405 8, 405 10, 406 2, 406 11, 407 15, 408 11, 410 5, 410 13, 410 13, 411 5, 412 6, 414 3, 414 6, 414 9, 416 20, 416 21, 417 2, 417 3, 417 10, 418 9, 418 12, 420 11, 423 8, 428 9, 431 5, 431 7, 433 3, 433 4, 433 11, 433 12, 437 23, 438 12, 439 6, 439 10, 439 11, 439 14, 439 15, 440 1, 440 2, 440 7, 441 7, 444 2, 445 11, 446 15, 448 4, 456 12, 460 3, 460 12, 460 14, 463 3, 463 11, 471 16, 472 8, 473 6, 473 7, 474 4, 477 7, 478 6, 484 6, 486 7, 488 5, 488 7, 489 8, 492 8, 492 9, 492 23, 493 4, 497 7, 503 8, 503 10, 503 10, 504 11, 504 16, 506 3, 514 11, 516 6, 517 3, 519 14, 519 14, 522 6, 522 6, 522 7, 522 12, 522 12, 529 16, 532 16, 532 16, 532 17, 543 15, 544 18, 545 6, 546 9, 548 7, 548 7, 549 7, 554 3, 555 1, 555 5, 556 12, 556 18, 557 1, 558 7, 559 2, 559 4, 564 5. **327**

havíets 48 24, 149 18, 334 15. **3**

he 20 29, 22 6, 23 12, 31 25, 33 31, 33 35, 33 37, 33 38, 33 39, 33 42, 36 26, 42 16, 51 6, 51 8, 53 13, 54 3, 54 4, 57 47, 57 52, 60 35, 63 24, 67 9, 68 21, 76 24, 77 14, 99 9, 128 4, 132 12, 135 15, 136 24, 146 4, 146 4, 146 11, 147 8, 150 14, 151 16, 151 16, 151 19, 155 6, 157 18, 164 16, 164 19, 165 27, 167 15, 168 7, 169 7, 169 21, 170 13, 180 13, 196 14, 196 14, 196 26, 197 4, 209 4, 214 7, 214 12, 215 5, 215 6, 215 6, 216 8, 347 9, 351 9, 364 24, 364 28, 364 34, 390 36, 391 2, 429 13, 480 13, 495 24, 496 18, 520 16, 520 17, 527 32, 533 6. **75**

hedificada 450 4. **1**

hedificada 105 27, 451 9. **2**

hedificat 453 8. **1**

Helx 417 13, 419 7, 419 9, 419 13, 420 15, 433 9, 433 9, **7**
hem 136 17, 146 34, 166 30, 236 35, 241 22, 298 9, 382 17, 470 5, **8**
heren 219 30, **1**
heretam 4 6, **1**
heretament 400 12, 550 6, **2**
heretar 190 4, 351 2, 351 11, 390 38, **4**
heretàs 190 8, **1**
heretàssem 113 15, 243 20, **2**
heretat 293 9, 353 8, 375 28, 400 14, 417 13, 496 25, 498 30, 563 3, 563 5, **9**
heretats 284 4, 287 3, 292 3, 292 4, 292 13, 292 15, 293 3, 293 13, 304 13, 369 11, 390 39, 400 13, 410 12, 418 4, 498 21, 498 29, **16**
hereter 142 9, 565 10, **2**
hereu 4 14, 18 5, **2**
hi 8 14, 9 10, 15 19, 15 25, 15 27, 16 14, 16 24, 16 26, 20 29, 20 41, 20 50, 21 40, 21 58, 21 71, 21 76, 21 83, 21 84, 22 10, 22 17, 22 33, 23 7, 25 31, 25 44, 25 44, 29 27, 29 34, 31 4, 31 10, 31 14, 32 5, 32 12, 32 19, 32 22, 33 29, 34 28, 34 39, 34 40, 34 40, 36 4, 36 14, 36 25, 37 7, 39 4, 39 7, 40 2, 40 20, 41 30, 46 4, 46 11, 46 14, 46 16, 46 18, 46 19, 46 22, 46 24, 46 36, 47 14, 47 20, 47 36, 49 22, 50 29, 51 8, 51 13, 51 28, 51 31, 52 5, 52 20, 52 26, 53 4, 53 21, 53 23, 54 13, 55 19, 56 36, 56 37, 57 7, 58 12, 58 12, 58 17, 59 3, 59 20, 60 3, 61 35, 63 15, 63 15, 63 30, 64 21, 65 3, 67 4, 67 15, 67 23, 69 27, 69 29, 69 58, 70 3, 71 12, 73 31, 74 6, 74 6, 75 4, 78 12, 78 36, 81 9, 82 14, 82 15, 83 7, 83 11, 83 14, 84 13, 85 13, 87 12, 87 20, 87 25, 87 25, 88 1, 88 8, 90 16, 92 11, 93 6, 96 8, 96 8, 97 13, 97 28, 98 8, 99 9, 99 20, 99 23, 99 26, 100 4, 104 17, 105 28, 106 3, 108 23, 108 28, 108 34, 111 3, 111 8, 112 2, 112 21, 113 12, 114 2, 114 18, 115 5, 115 7, 117 17, 117 20, 120 6, 121 18, 126 6, 126 14, 126 14, 127 11, 127 14, 127 15, 127 15, 128 15, 128 18, 130 15, 130 16, 130 17, 132 12, 134 19, 135 5, 135 7, 135 16, 136 6, 138 11, 140 10, 146 17, 146 26, 146 29, 146 33, 146 39, 146 40, 146 41, 147 11, 151 15, 152 6, 156 7, 156 14, 157 4, 157 6, 157 11, 160 18, 160 19, 161 1, 161 15, 162 4, 163 3, 165 10, 165 28, 165 29, 166 8, 167 12, 170 15, 172 4, 172 7, 173 6, 174 14, 174 14, 175 7, 176 9, 178 2, 178 3, 180 11, 182 5, 186 2, 186 6, 188 4, 189 3, 194 18, 195 1, 196 2, 196 15, 196 18, 196 24, 198 4, 198 16, 198 21, 198 22, 199 5, 199 9, 200 11, 200 15, 202 8, 203 8, 203 12, 203 12, 206 5, 208 7, 208 7, 209 7, 213 10, 214 4, 214 5, 214 23, 214 24, 215 5, 215 14, 216 7, 216 13, 218 21, 218 23, 220 16, 220 17, 221 9, 221 14, 222 10, 222 13, 222 14, 223 14, 223 15, 224 12, 224 13, 225 3, 227 14, 227 30, 228 9, 229 7, 232 31, 235 5, 236 16, 236 21, 236 35, 236 36, 241 9, 241 20, 242 18, 243 11, 244 10, 247 5, 249 13, 249 15, 249 15, 251 8, 252 7, 254 1, 254 8, 255 11, 262 12, 262 14, 262 14, 264 5, 265 4, 265 6, 265 8, 265 19, 265 19, 267 5, 268 6, 271 23, 274 20, 278 3, 278 19, 278 21, 278 24, 280 12, 281 3, 283 5, 286 1, 286 8, 286 12, 286 14, 286 15, 286 15, 286 15, 287 7, 287 13, 288 2, 288 12, 288 13, 288 14, 290 7, 291 1, 295 16, 297 7, 301 14, 301 14, 301 15, 302 4, 303 3, 303 5, 304 21, 304 21, 307 22, 308 3, 311 4, 311 6, 311 7, 313 3, 317 3, 317 7, 317 17, 317 18, 318 22, 320 3, 320 4, 320 6, 321 14, 321 25, 324 10, 324 15, 333 9, 335 12, 338 10, 339 6, 339 7, 340 10, 340 20, 346 13, 351 10, 353 15, 353 22, 354 9, 358 2, 358 5, 358 6, 359 2, 361 9, 361 10, 361 22, 361 24, 363 2, 363 4, 364 4, 364 35, 366 7, 368 16, 368 19, 368 21, 370 18, 376 7, 377 3, 378 15, 380 2, 380 3, 381 1, 381 2, 381 3, 381 3, 381 18, 382 32, 383 6, 384 6, 388 20, 390 8, 390 13, 390 33, 392 3, 392 16, 392 24, 396 4, 396 4, 400 3, 401 10, 401 11, 401 11, 403 4, 404 2, 404 7, 409 6, 409 7, 410 3, 411 12, 412 2, 415 6, 415 16, 415 23, 415 23, 415 24, 415 29, 417 17, 421 3, 423 7, 429 12, 429 14, 429 15, 429 16, 430 1, 430 9, 430 11, 431 7, 431 14, 431 24, 431 25, 433 3, 433 14, 433 14, 434 6, 435 3, 442 7, 447 9, 450 2, 451 13, 452 7, 452 11, 453 1, 453 8, 454 6, 454 7, 454 9, 455 6, 455 8, 456 2, 456 7, 456 7, 457 7, 460 1, 460 10, 460 12, 460 13, 460 16, 463 1, 464 13, 469 8, 474 9, 476 10, 480 3, 480 4, 480 11, 483 4, 484 1, 484 6, 489 7, 489 18, 490 16, 491 1, 491 18, 492 12, 492 14, 492 17, 492 22, 492 27, 494 15, 495 1, 496 8, 498 25, 498 26, 498 27, 498 28, 499 3, 499 6, 500 3, 500 5, 501 14, 505 8, 509 7, 510 2, 510 2, 511 8, 515 8, 515 8, 515 9, 515 11, 515 13, 516 4, 517 10, 517 21, 521 11, 521 12, 522 2, 522 14, 522 19, 522 20, 523 6, 523 9, 523 9, 523 10, 524 14, 524 15, 527 32, 528 4, 528 5, 528 7, 528 7, 529 3, 530 2, 530 4, 531 14, 532 9, 532 16, 535 4, 539 2, 543 10, 545 5, 547 14, 551 14, 552 7, **528**
hia 25 41, 39 6, 128 11, 151 15, 160 15, 261 11, **6**
hic 35 29, 35 32, 43 4, 68 32, 68 32, 101 10, 198 12, 214 18, 215 2, 279 5, 299 7, 299 7, **12**
hich 78 38, **1**
hiem 73 7, 140 4, 208 20, 247 11, 249 5, 390 39, 395 17, 417 12, 420 14, 455 6, **10**
hien 81 23, 170 8, 170 8, 407 12, 428 13, 531 15, **6**
hiets 101 5, **1**
hinc 76 22, 79 6, 155 8, 214 10, 236 20, 237 34, 390 37, **7**
hiré 51 22, **1**
hirem 200 10, **1**
hiria 92 16, **1**
ho 1 21, 1 27, 7 2, 7 17, 8 14, 9 19, 9 31, 14 2, 14 3, 15 40, 20 4, 20 43, 20 43, 20 44, 20 51, 20 52, 21 20, 22 41, 23 3, 23 13, 23 18, 25 20, 25 50, 25 62, 29 9, 29 34, 30 6, 30 20, 30 20, 31 5, 31 23, 32 11, 32 11, 33 28, 33 46, 33 50, 35 8, 35 8, 35 32, 35 43, 38 2, 38 18, 38 19, 39 7, 40 12, 40 14, 40 19, 40 24, 40 30, 43 8, 43 15, 43 16, 43 33, 43 35, 43 35, 44 18, 47 12, 48 13, 49 20, 50 25, 50 37, 52 18, 54 11, 56 11, 56 33, 57 2, 57 10, 57 10, 59 26, 61 23, 61 44, 62 2, 62 11, 63 7, 63 25, 63 32, 63 37, 64 30, 65 2, 65 4, 67 15, 68 7, 68 8, 68 17, 69 48, 70 11, 71 7, 71 16, 73 6, 73 16, 73 19, 74 5, 74 22, 75 4, 75 18, 76 27, 78 12, 80 12, 80 15, 80 18, 80 18, 81 12, 81 14, 81 15, 81 15, 82 20, 83 11, 83 17, 84 16, 88 2, 89 21, 90 17, 91 8, 93 25, 96 19, 97 10, 97 26, 100 23, 101 5, 101 10, 101 10, 103 4, 104 20, 105 11, 107 14, 108 40, 108 42, 115 6, 116 1, 116 11, 120 5, 120 24, 121 21, 125 9, 125 14, 128 8, 128 21, 129 4, 130 5, 131 8, 131 14, 132 8, 132 12, 133 12, 133 23, 134 3, 135 11, 137 22, 138 25, 139 12, 140 12, 140 19, 144 11, 145 8, 146 10, 146 19, 146 23, 146 27, 146 32, 146 45, 147 7, 148 8, 148 9, 148 10, 149 3, 149 19, 150 2, 150 16, 150 17, 151 6, 151 6, 152 8, 153 14, 153 19, 155 9, 155 19, 158 9, 158 17, 159 1, 159 2, 160 19, 162 1, 165 19, 165 20, 165 21, 165 24, 165 27, 165 29, 166 24, 166 28, 166 29, 168 14, 168 17, 170 1, 170 6, 170 11, 171 1, 171 4, 171 7, 173 3, 173 9, 175 11, 175 14, 176 2, 179 16, 179 21, 179 23, 180 18, 181 2, 181 8, 181 9, 184 32, 184 32, 184 43, 193 8, 193 8, 193 15, 193 15, 193 20, 194 9, 194 16, 194 22, 195 15, 196 21, 199 5, 199 24, 199 30, 200

2, 200 14, 200 18, 203 19, 206 21, 207 5, 208 5, 209 10, 213 25, 214 5, 215 16, 216 9, 216 11, 216 12, 216 16, 216 18, 218 11, 219 5, 219 13, 220 10, 220 22, 221 15, 222 5, 222 21, 223 17, 223 30, 223 30, 225 7, 227 26, 227 27, 231 3, 231 3, 231 6, 231 20, 232 16, 232 25, 232 31, 234 2, 235 7, 236 5, 236 33, 236 38, 236 39, 237 13, 240 9, 241 14, 241 27, 242 4, 242 9, 244 2, 246 15, 247 10, 248 9, 249 20, 250 13, 250 15, 251 11, 258 10, 258 13, 264 6, 264 21, 265 3, 266 14, 270 2, 271 19, 271 24, 272 7, 273 2, 274 19, 274 20, 276 18, 277 26, 278 11, 280 1, 280 1, 281 7, 281 20, 281 25, 285 8, 287 6, 287 11, 287 12, 287 13, 288 3, 288 11, 288 16, 288 19, 288 20, 289 1, 289 4, 289 4, 289 6, 289 11, 289 13, 294 4, 294 4, 294 5, 294 6, 296 18, 298 3, 298 10, 298 13, 299 8, 299 9, 299 11, 299 11, 300 12, 301 14, 302 6, 302 14, 303 7, 303 9, 304 21, 307 16, 308 3, 308 8, 311 5, 311 16, 312 7, 315 9, 321 7, 321 11, 324 20, 325 7, 325 15, 331 13, 332 2, 333 9, 335 9, 335 10, 337 2, 337 12, 340 11, 342 6, 343 9, 347 2, 348 11, 348 17, 350 15, 350 19, 350 21, 353 4, 353 22, 353 23, 354 10, 356 10, 360 5, 360 15, 361 7, 361 11, 361 13, 361 13, 361 14, 361 22, 361 23, 361 24, 361 24, 361 28, 362 7, 364 25, 364 32, 366 9, 369 15, 372 6, 373 12, 373 17, 375 9, 375 10, 378 16, 379 22, 380 10, 381 6, 381 16, 382 8, 384 1, 386 11, 387 4, 387 9, 387 10, 388 12, 388 15, 388 16, 388 30, 390 22, 390 28, 390 28, 392 11, 392 31, 393 11, 394 5, 394 6, 394 6, 394 6, 394 6, 394 9, 395 12, 395 14, 395 15, 395 17, 395 17, 395 18, 396 5, 397 10, 398 9, 400 16, 403 3, 404 14, 405 2, 407 8, 407 12, 407 13, 407 15, 409 6, 409 7, 409 8, 409 9, 409 10, 413 6, 414 17, 416 4, 416 22, 417 4, 418 8, 418 10, 420 7, 420 11, 420 16, 423 9, 424 18, 426 21, 428 5, 437 19, 438 6, 438 11, 439 2, 442 9, 445 14, 452 11, 453 4, 453 12, 455 4, 455 8, 458 8, 459 8, 461 12, 464 8, 466 13, 467 12, 468 10, 468 11, 469 21, 469 22, 469 23, 470 3, 470 9, 474 20, 476 5, 476 12, 477 9, 477 9, 477 17, 480 16, 481 5, 488 16, 490 14, 491 14, 492 14, 492 23, 492 24, 494 7, 494 16, 495 10, 495 10, 495 14, 495 14, 495 17, 496 11, 496 21, 496 27, 497 5, 497 7, 498 30, 498 31, 498 32, 502 3, 503 10, 505 6, 508 6, 511 11, 512 9, 515 1, 515 5, 517 19, 518 10, 518 18, 519 2, 519 3, 519 3, 519 5, 519 6, 520 3, 520 15, 521 16, 522 3, 522 16, 522 19, 523 8, 524 4, 527 34, 528 4, 529 7, 532 13, 537 6, 537 6, 537 11, 538 1, 538 2, 538 3, 540 3, 541 2, 543 4, 543 17, 545 8, 550 4, 551 13, 552 18, 564 5. **553**

hobedient 565 2. **1**

hoblidat 224 4. **1**

hobra 198 23, 281 21. **2**

hobradors 245 11. **1**

hobres 147 5, 206 7. **2**

hobriren 254 16. **1**

hobririen 87 24. **1**

hobrissen 38 19. **1**

hoc 165 26. **1**

hoí 14 3, 14 10, 95 4, 168 15, 207 1, 226 5, 248 9, 280 1, 335 1. **9**

hoïda 56 26, 75 14, 122 2, 156 1, 194 1, 232 13, 236 1, 302 12, 321 4, 340 7, 350 12, 361 4, 364 9, 445 1, 457 5, 546 3, 551 12, 562 2. **18**

hoïdes 42 18, 55 1, 77 1, 78 6, 83 2, 84 2, 99 14, 145 9, 181 1, 201 1, 219 4, 231 10, 231 18, 241 4, 259 7, 345 1, 366 1, 560 1. **18**

hoïem 105 34, 162 6, 183 4. **3**

hoïen 35 15. **1**

hoïm 8 11, 9 17, 45 16, 63 26, 106 17, 108 17, 133 11, 139 1, 140 1, 142 1, 148 3, 171 8, 183 1, 208 5, 211 1, 223 30, 224 5, 225 10, 230 5, 232 1, 232 18, 242 6, 242 17, 244 1, 264 6, 314 18, 315 1, 316 4, 317 1, 379 6, 464 7, 473 3, 500 5, 508 6, 512 9, 543 4, 562 1. **37**

hoir 1 55, 22 1, 40 28, 74 13, 108 22, 120 24, 385 1, 7

hoirà 325 11. **1**

hoiran 69 50, 365 8. **2**

hoïren 2 33, 30 20, 91 23, 119 6, 120 25, 170 3, 174 22, 176 6, 185 1, 191 10, 197 12, 217 14, 218 11, 219 1, 238 1, 392 5, 428 5. **17**

hoïreren 84 9. **1**

hoiriem 395 19, 525 9. **2**

hoïrien 68 18, 424 14. **2**

hoís 340 25, 366 18. **2**

hoïssem 84 1, 224 3, 306 8. **3**

hoïssen 243 14, 487 10. **2**

hoit 79 1, 118 4, 121 21, 147 17, 333 14, 378 3, 417 3, 423 9, 478 6, 550 4, 554 12, 555 8, 556 14. **13**

hoits 32 4, 168 11, 223 5. **3**

hojam 321 2. **1**

hom 1 29, 2 25, 2 55, 4 11, 5 6, 8 19, 9 28, 11 13, 12 11, 13 16, 15 36, 20 19, 20 40, 20 42, 21 17, 21 51, 21 70, 22 11, 22 20, 25 33, 26 60, 30 21, 32 9, 32 30, 32 43, 33 11, 33 35, 34 8, 34 10, 34 24, 35 5, 35 20, 35 20, 35 24, 36 11, 40 20, 40 21, 42 8, 42 25, 43 4, 51 20, 51 24, 52 28, 53 2, 53 11, 57 37, 58 5, 59 18, 59 24, 60 43, 61 10, 61 16, 61 39, 63 12, 64 8, 65 4, 67 12, 67 25, 68 5, 68 10, 69 16, 69 36, 69 49, 69 52, 69 59, 70 13, 74 5, 74 6, 74 20, 74 21, 76 20, 76 23, 77 5, 78 8, 78 20, 79 31, 81 5, 81 6, 81 9, 82 20, 82 22, 83 12, 83 15, 87 9, 87 9, 88 5, 88 8, 89 6, 90 3, 90 10, 95 7, 96 5, 96 9, 96 14, 96 14, 96 16, 96 17, 101 3, 102 4, 108 11, 108 31, 112 26, 125 7, 126 11, 127 12, 133 30, 134 10, 134 13, 135 16, 136 6, 136 10, 137 10, 137 21, 138 31, 139 12, 143 7, 146 29, 147 19, 147 29, 147 29, 155 12, 156 12, 160 15, 161 2, 164 12, 164 13, 165 3, 165 5, 165 6, 165 13, 165 21, 165 26, 169 16, 173 8, 177 11, 177 12, 178 1, 184 11, 189 3, 189 10, 192 10, 193 2, 193 3, 193 9, 194 7, 194 25, 196 6, 198 17, 203 14, 206 5, 206 14, 207 8, 207 9, 208 8, 209 8, 212 3, 214 4, 214 5, 214 20, 218 21, 222 15, 223 3, 223 3, 223 32, 224 7, 228 8, 229 1, 231 12, 234 2, 234 4, 237 2, 239 35, 240 4, 242 10, 242 19, 258 4, 258 14, 258 15, 259 1, 261 14, 261 15, 261 16, 261 19, 262 1, 265 17, 265 17, 265 18, 265 20, 268 5, 268 5, 270 3, 271 8, 271 11, 271 14, 271 20, 272 6, 273 6, 276 7, 276 7, 276 18, 276 23, 278 3, 278 8, 278 16, 281 10, 289 9, 289 14, 295 12, 297 14, 305 6, 305 7, 307 15, 318 17, 321 14, 324 9, 324 11, 324 17, 324 20, 324 30, 325 8, 327 8, 330 11, 335 8, 337 2, 338 10, 340 1, 340 6, 340 7, 344 5, 345 6, 345 16, 345 20, 348 8, 348 11, 350 5, 353 20, 356 16, 357 2, 361 10, 361 25, 361 25, 365 13, 366 3, 366 18, 366 21, 369 19, 370 10, 370 19, 370 25, 378 8, 379 5, 381 11, 382 20, 383 10, 390 25, 392 10, 395 13, 396 15, 413 3, 413 6, 415 21, 421 4, 422 10, 423 19, 426 9, 445 13, 446 16, 446 17, 446 18, 469 7, 469 8, 470 13, 493 7, 496 19, 497 7, 498 20, 508 2, 511 7, 515 2, 518 16, 528 12, 529 12, 529 13, 529 18, 529 20, 530 19, 530 22, 530 25, 530 25, 534 4, 535 6, 536 8, 543 6, 547 17, 562 7. **295**

hombre 22 28. **1**

home 88 5, 92 6, 102 3, 108 24, 139 18, 141 3, 144 9, 193 19, 206 11, 271 9, 323 7, 323 11, 324 17, 325 10, 339 7, 389 4, 467 2, 467 4, 498 29, 505 9, 529 20, 530 9, 530 11, 534 2, 540 4. **25**

homeliamos 469 3. **1**

homenatge 2 53, 44 12, 137 24, 143 16, 144 8. **5**

homenatges 144 10. **1**

hòmens 1 34, 1 52, 1 56, 2 9, 2 21, 2 22, 2 44, 2 53, 7 5, 9 1, 10 14, 11 4, 11 5, 12 2, 12 4, 13 5, 13 14, 15 33, 16 15, 16 18, 16 31, 16 39, 18 2, 19 5, 20 2, 20 37, 20 39, 21 63, 22

19, 22 23, 25 3, 25 8, 25 13, 25 31, 25 39, 27 10, 27 18, 28 19, 30 5, 30 15, 31 2, 32 20, 32 38, 32 42, 32 47, 33 50, 34 11, 35 1, 36 2, 37 8, 38 7, 38 14, 39 2, 39 12, 40 3, 40 6, 40 27, 41 5, 41 12, 43 10, 43 14, 43 28, 45 17, 46 7, 46 24, 47 39, 48 3, 49 2, 49 19, 49 22, 49 25, 49 41, 50 25, 51 29, 52 13, 52 24, 53 17, 55 4, 56 15, 56 31, 57 45, 59 11, 60 6, 61 28, 61 32, 61 45, 68 14, 69 9, 69 41, 69 44, 69 54, 70 3, 71 34, 73 1, 73 22, 75 11, 76 25, 77 12, 78 22, 78 32, 78 54, 79 2, 80 2, 82 17, 83 13, 84 6, 84 24, 85 14, 86 2, 86 5, 86 9, 86 16, 87 1, 87 18, 87 19, 87 20, 89 1, 91 6, 91 22, 92 13, 92 15, 93 3, 93 13, 94 11, 95 12, 96 7, 97 1, 97 5, 97 21, 97 33, 98 4, 98 12, 102 21, 102 24, 103 1, 105 6, 106 16, 107 3, 107 5, 107 9, 107 12, 108 12, 108 41, 111 12, 112 16, 112 17, 112 23, 115 8, 115 9, 117 4, 120 17, 121 3, 121 11, 121 14, 121 25, 125 13, 134 1, 136 24, 139 10, 139 14, 140 15, 141 13, 141 15, 143 1, 143 2, 143 5, 143 10, 143 12, 143 15, 144 2, 144 7, 144 7, 145 3, 146 14, 146 16, 146 20, 146 30, 146 36, 146 42, 146 47, 147 13, 150 18, 151 11, 152 2, 153 4, 153 9, 153 18, 154 5, 154 5, 156 8, 156 18, 157 21, 158 2, 158 15, 159 13, 159 17, 160 2, 161 1, 161 12, 161 14, 161 17, 162 10, 163 10, 166 6, 166 10, 166 23, 166 31, 167 2, 167 5, 168 8, 168 10, 169 1, 169 7, 169 18, 169 20, 169 26, 170 2, 170 4, 175 2, 175 8, 178 11, 178 12, 181 3, 184 17, 187 18, 193 4, 194 20, 196 20, 198 3, 199 5, 201 9, 201 11, 201 18, 204 6, 206 6, 206 33, 208 2, 208 4, 210 5, 210 14, 210 15, 211 5, 214 10, 215 4, 217 8, 217 11, 217 12, 219 8, 219 10, 219 18, 219 23, 220 16, 220 18, 220 26, 221 17, 225 3, 230 9, 231 3, 231 8, 231 11, 234 13, 240 6, 241 9, 245 14, 249 22, 251 9, 252 7, 255 11, 257 5, 258 8, 258 9, 258 20, 260 1, 260 3, 260 8, 262 7, 262 10, 262 11, 262 13, 262 15, 263 1, 265 7, 265 8, 265 17, 266 10, 268 8, 271 22, 272 16, 274 4, 275 8, 275 9, 279 4, 280 11, 281 18, 283 3, 283 5, 283 8, 284 6, 286 4, 286 9, 286 13, 286 14, 287 2, 287 16, 288 7, 288 17, 288 18, 292 1, 292 3, 292 14, 293 1, 294 2, 296 11, 297 6, 297 14, 303 3, 305 6, 310 5, 314 20, 315 2, 327 7, 330 15, 331 4, 334 16, 334 18, 335 22, 336 3, 336 4, 337 11, 338 17, 339 2, 339 3, 343 11, 343 15, 345 11, 355 2, 355 10, 357 7, 358 1, 358 6, 362 15, 364 11, 364 12, 365 7, 366 7, 368 22, 369 17, 369 20, 370 5, 371 3, 372 5, 374 2, 376 4, 379 11, 380 2, 382 23, 383 3, 383 15, 384 12, 386 2, 386 6, 388 2, 388 30, 390 6, 390 11, 390 15, 390 19, 390 22, 391 14, 392 17, 393 7, 395 9, 396 8, 397 6, 399 2, 399 3, 399 4, 400 9, 401 1, 401 4, 403 2, 413 5, 414 19, 415 5, 417 5, 419 2, 419 3, 419 6, 420 5, 422 6, 423 5, 423 13, 428 9, 428 11, 429 4, 429 6, 430 6, 431 5, 435 3, 439 16, 444 4, 446 5, 446 8, 452 2, 452 17, 454 10, 455 3, 460 4, 460 5, 460 6, 460 9, 460 11, 460 14, 461 8, 465 3, 472 6, 474 1, 476 4, 478 4, 483 10, 484 2, 492 11, 493 11, 495 1, 495 4, 495 6, 495 12, 495 27, 496 7, 496 14, 498 25, 498 27, 498 31, 501 8, 503 2, 503 4, 504 5, 504 11, 504 12, 504 13, 506 3, 506 4, 509 2, 509 3, 513 8, 513 8, 514 10, 514 10, 514 11, 517 2, 517 2, 517 13, 518 1, 518 8, 519 3, 519 5, 519 13, 520 14, 522 3, 522 10, 524 9, 531 6, 532 15, 532 18, 543 8, 544 2, 545 11, 546 7, 546 18, 547 10, 547 13, 550 14, 552 6, 552 8, 552 10, 553 3, 553 6, 553 8, 556 3, 556 10, 557 2, 557 5, 559 6, 560 4, 562 3, 565 8, 565 13, **487** homne 22 28. 1
hon 2 26, 22 20, 39 12, 59 7, 62 5, 64 1, 68 28, 76 13, 94 5, 100 8, 127 16, 134 6, 193 19, 258 15, 261 16, 283 7, 361 27, 396 14, 480 3, 493 13, 530 14, 556 4, **22**
Honda 189 6. 1
honor 12 8, 21 58, 33 41, 48 9, 48 38, 49 6, 49 16, 50 7, 50 17, 52 9, 52 12, 54 10, 62 6, 69 10, 74 12, 92 18, 93 6, 97 14, 108 36, 112 3, 117 18, 119 9, 123 6, 138 25, 143 3, 164 14, 180 14, 198 12, 198 21, 199 16, 236 38, 242 8, 242 21, 271 17, 274 12, 274 15, 323 4, 346 11, 370 19, 374 5, 388 6, 388 23, 388 31, 390 9, 392 22, 400 13, 402 5, 403 10, 405 3, 405 7, 408 11, 519 8, 536 5, 539 9, 541 1, 565 5, **56**
honors 11 17, 24 12, 25 3, 25 5, 241 17, 408 12, 544 6, 7
honra 50 13, 168 21, 477 14, 3
honrada 54 10, 96 11, 97 11, 231 22, 286 5, 392 21, 450 5, 450 7, 535 2, 9
honradament 305 9, 350 17, 451 3, 3
honrament 20 44, 22 35, 50 12, 51 7, 125 9, 146 34, 148 5, 148 10, 151 14, 197 7, 242 9, 276 6, 379 1, 503 13, 563 12, 15
honrar 1 18, 7 2, 22 37, 298 9, 324 4, 408 10, 450 6, 546 5, 563 2, 563 12, **10**
honrarets 146 23. 1
honrat 20 53, 21 70, 33 32, 95 20, 147 22, 147 22, 164 13, 185 7, 196 15, 207 9, 274 18, 286 14, 300 5, 324 12, 324 28, 329 5, 353 7, 363 10, 392 15, 392 20, 476 5, 476 11, 550 6, 562 4, 562 10, 563 11, 566 11, **27**
honrats 57 44, 122 10, 130 6, 198 5, 236 24, 286 9, 286 14, 297 6, 305 3, 308 8, 314 12, 368 1, 476 4, 495 6, **14**
honrava 271 18. 1
honta 21 8, 84 14, 168 18, 185 9, 287 6, 287 13, 363 12, 7
hora 1 18, 1 25, 4 5, 15 52, 16 29, 20 13, 30 24, 41 1, 59 14, 84 5, 120 11, 120 14, 124 10, 126 7, 126 8, 134 20, 138 15, 145 9, 161 20, 165 7, 182 6, 183 17, 201 16, 202 5, 206 32, 223 1, 223 19, 227 5, 228 4, 232 26, 236 21, 242 22, 249 10, 259 3, 264 10, 272 10, 272 16, 280 13, 282 1, 305 5, 313 8, 314 12, 381 7, 387 1, 407 1, 485 6, 524 10, 527 25, 529 12, 530 23, **50**
horats 33 4. 1
hores 171 15. 1
horient 282 8. 1
Hosca 30 12, 30 13. 2
host 41 16, 230 10, 399 4, 415 14, 550 7, 550 11, 550 12, 7
hostals 523 9. 1
hostatges 102 21. 1
hosts 549 12. 1
ho 20 43, 22 23, 322 6, 377 10, 470 8, 5
hoÿda 31 8, 376 6, 380 1, 3
hoÿren 26 9, 45 2, 2
hoÿt 377 17. 1
Hoytura 317 4. 1
hu 230 3. 1
Huc 4 7. 1
hufana 264 19. 1
hujades 61 33, 100 9. 2
hujats 428 11. 1
humanament 1 35. 1
humilià 274 7. 1
humilment 204 3, 520 11. 2
huy 67 9, 132 7, 224 8, 428 3, 431 18, 535 2, 563 12, 7
Huyl 230 7, 239 12. 2

i 4 15, 15 32, 21 22, 21 29, 27 15, 41 21, 52 29, 55 16, 56 27, 58 29, 59 22, 59 24, 60 44, 69 49, 70 5, 71 4, 76 3, 82 3, 82 16, 84 20, 86 11, 95 24, 109 5, 110 11, 110 19, 110 19, 113 5, 117 10, 128 12, 134 15, 160 10, 163 7, 174 31, 176 10, 194 15, 195 10, 197 3, 219 31, 223 28, 234 10, 234 10, 236 15, 245 10, 255 9, 258 7, 262 13, 265 9, 265 22, 266 8, 271 9, 285 5, 358 8, 361 29, 362 19, 382 16, 397 13, 415 10, 435 5, 437 10, 448 12, 464 4, 466 3, 471 11, 522 4, 532 20, 547 16, 66, ia 33 29, 73 25, 198 13, 199 13, 311 9, 402 10, 484 15, 7
ich 214 17. 1

ida 480 6. **1**
iem 87 8, 164 10, 182 8, 220 21, 289 13. **5**
ien 112 20, 402 10. **2**
Ifantilla 70 2, 70 16, 70 18. **3**
ila 47 15, 70 2, 71 1, 71 4, 81 19, 95 13, 98 1, 109 19, 111 10, 112 29, 113 12, 117 9, 117 14, 120 2, 121 4, 121 7, 121 8, 121 18, 121 25, 122 10, 124 5, 124 11, 126 2. **23**
iles 47 27, 48 36, 105 22, 127 7. **4**
illes 53 16, 237 24. **2**
Illiestas 478 3. **1**
illumina 48 6. **1**
imfant 517 8, 517 11, 517 14. **3**
imfants 30 22. **1**
impossíbit 529 12. **1**
in 1 28, 53 10, 566 9. **3**
Incha 72 6, 93 21, 93 24, 94 13, 94 18, 98 3. **6**
infans 192 18, 196 21, 196 24. **3**
infant 16 16, 17 11, 17 12, 21 78, 23 3, 109 17, 110 5, 110 9, 125 11, 144 5, 339 9, 339 11, 339 13, 339 17, 340 23, 341 2, 341 7, 341 13, 341 14, 343 1, 343 8, 343 14, 345 4, 346 9, 347 2, 347 3, 348 5, 348 18, 349 1, 349 5, 409 11, 415 3, 415 4, 419 2, 419 2, 423 10, 423 10, 424 2, 424 2, 427 6, 427 7, 446 2, 446 2, 452 4, 452 8, 452 9, 453 14, 463 6, 464 2, 474 9, 474 21, 483 5, 483 5, 503 7, 508 3, 508 8, 509 2, 509 3, 510 2, 511 4, 512 6, 513 3, 513 10, 514 1, 514 9, 516 2, 517 10, 517 18, 518 1, 519 9, 519 11, 520 1, 520 6, 523 11, 543 1, 543 3, 543 5, 543 10, 543 11, 543 12, 545 2, 545 4, 546 19, 547 11, 548 4, 548 8, 549 10, 549 13, 550 2, 551 4, 551 14, 552 8, 552 16, 553 1, 560 3, 560 9, 561 2, 563 2, 563 6, 564 12, 564 15, 565 1, 565 9. **103**
infanta 472 4. **1**
infantea 563 10. **1**
infants 78 3, 113 6, 117 4, 184 18, 194 14, 203 9, 277 13, 368 23. **8**
injúries 365 6, 541 4. **2**
Innocent 10 5, 10 8. **2**
inquisició 466 4, 466 6. **2**
ins 169 12, 174 26. **2**
instruit 470 2, 470 2. **2**
interlocutória 549 1. **1**
intrats 21 80. **1**
invocat 361 18. **1**
ir 216 6. **1**
ira 22 29, 255 2, 266 15, 364 16, 495 17. **5**
irà 159 18, 232 12. **2**
iran 51 31, 236 25. **2**
iré 35 33, 53 25, 65 3, 135 11, 197 5, 215 3, 347 10, 382 34, 458 8. **9**
irem 37 5, 38 5, 50 29, 115 13, 130 12, 200 2, 209 10, 221 13, 221 13, 223 17, 236 30, 348 13, 361 21, 492 19, 518 12, 534 7. **16**
irexe 348 12. **1**
iria 55 5, 56 2, 69 21, 189 14, 481 2, 481 4, 495 15, 520 12, 521 14. **9**
irie 54 1. **1**
irfem 46 16, 59 33, 208 7, 225 10, 254 8, 379 20, 418 12, 419 6, 420 2, 420 4. **10**
irien 13 7, 55 7, 177 10, 236 13, 348 15, 415 9, 417 6, 419 8, 441 11, 456 7, 517 21, 518 4, 519 14. **13**
Isahias 527 14. **1**
iscam 198 10. **1**
iscats 317 14. **1**
isch 76 3. **1**
Isola 32 30. **1**
Isor 273 5. **1**
isqué 20 21, 210 18, 273 9. **3**
isquem 21 71, 25 1, 60 15, 60 20, 220 16, 222 14, 535 1, 535 3, 560 8. **9**
isqueren 45 17, 99 12, 393 14. **3**
isqués 42 28, 43 16, 210 17, 327 6, 504 15. **5**
isquessen 69 30, 368 12, 410 3. **3**
Israel 5 18. **1**
ivaç 133 18. **1**
ivern 21 71, 105 19, 108 2, 114 6, 206 28, 488 6. **6**
Iviça 47 22, 47 27, 126 3. **3**
Ivissa 47 22. **1**
ix 32 30, 313 1, 321 20. **3**
Íxar 446 7, 554 10, 558 4. **3**
Ixàtiva 129 7. **1**
ixeloch 486 1. **1**
ixen 63 13, 361 6. **2**
Íximèn 63 48. **1**
ixíssem 33 8. **1**
ixissen 237 11. **1**
ixit 135 1, 217 11. **2**
Izola 32 44. **1**
ja 1 6, 12 10, 18 9, 20 51, 22 6, 23 3, 32 47, 38 7, 47 14, 50 25, 56 38, 63 10, 65 3, 76 30, 82 30, 84 5, 84 24, 84 25, 85 18, 87 20, 87 29, 91 26, 95 24, 93 28, 94 8, 95 23, 96 5, 97 28, 104 13, 108 26, 118 4, 134 12, 142 2, 145 7, 146 6, 158 6, 170 9, 181 8, 192 8, 196 11, 199 31, 219 18, 227 7, 228 8, 229 16, 230 3, 230 15, 237 2, 237 12, 239 15, 239 27, 241 22, 246 3, 271 21, 280 2, 287 5, 290 7, 307 18, 337 5, 354 4, 361 23, 364 12, 372 2, 372 4, 378 10, 379 12, 386 8, 387 8, 388 5, 390 38, 398 11, 404 5, 410 6, 426 10, 444 3, 487 12, 487 14, 492 7, 492 14, 498 26, 510 2, 517 13, 528 5, 536 8, 541 3, 543 10, 544 13, 545 6, 555 7, 556 7, 563 3, 564 15, 564 17, 566 3. **94**
Jaca 21 58. **1**
Jaches 71 33. **1**
Jacma 424 2. **1**
Jacme 0 1, 1 1, 1 32, 5 24, 5 25, 389 11, 409 11, 415 4, 419 2, 423 11, 427 7, 446 2, 476 2, 482 1, 483 5, 505 4, 511 3, 549 14, 563 2, 563 7, 566 6, 566 13. **22**
Jaqpert 21 21, 63 41, 65 1, 65 3, 65 5, 69 20, 69 33. **7**
jaén 5 31. **1**
jaens 22 30. **1**
jaer 509 8. **1**
Jafa 45 4. **1**
jaga 66 9. **1**
jagren 22 22. **1**
jaguem 134 11. **1**
jagut 9 17. **1**
jahia 67 16, 216 4, 223 5, 389 4. **4**
jahíem 182 3, 242 7, 463 5, 489 13. **4**
jahien 31 1, 134 15, 172 7, 172 11. **4**
jahiets 61 17. **1**
jamés 214 22, 326 4, 350 11, 376 13, 460 18, 540 5. **6**
janer 434 1. **1**
janets 556 4, 556 6, 556 11, 556 12, 556 15, 558 2, 558 6, 558 12, 559 5. **9**
Jaques 77 5, 82 2. **2**
jaquir 167 6. **1**
jaquiríets 25 53. **1**
jaquit 439 13, 442 7, 518 16. **3**
jasia 366 11. **1**
Jaspert 21 24. **1**
jassia 1 3, 43 26, 51 22, 52 5, 57 43, 68 20, 130 6, 133 19, 136 9, 138 26, 286 7, 336 16, 387 7. **13**
jau 7 9, 61 14, 214 13, 423 21, 566 12. **5**
jaure 22 23, 22 24, 69 52, 83 8, 88 7, 187 17. **6**
jayem 415 17. **1**
Jayme 452 8, 503 7, 517 14. **3**
je 199 9, 533 2, 534 4. **3**
jenets 423 4, 424 6, 424 13. **3**
jenols 542 11. **1**
Jènova 511 2. **1**
Jhesuchrist 1 11, 9 25, 53 3, 53 7, 62 9, 83 3, 84 2, 84 3, 174 35, 217 15, 224 4, 361 19, 560 11, 560 16, 562 11. **15**
Jhesús 219 6. **1**
jo 23 8, 23 9, 31 24, 33 25, 34 15, 35 29, 35 32, 36 22, 43 27, 51 30, 52 22, 53 17, 53 19, 57 48, 57 49, 65 17, 67 3, 72 21, 74 9, 74 19, 75 4, 76 13, 76 18, 76 24, 78 2, 78 38, 79 10, 79 26, 79 30, 80 12, 83 6, 84 14, 91 22, 91 24, 95 26, 99 9, 99 24, 117 17, 127 14, 127 15, 128 4, 128 10, 128 10, 128 13, 132 11, 132 12, 133 21, 133 26, 136 23, 136 24, 137 5, 137 9, 137 9, 137 16, 137 18, 137 20, 139 3, 146 4, 146 11, 146 17, 146 38, 146 39, 147 7, 147 8, 147 10, 147 11, 150 5, 150 13, 151 4, 151 6, 151 10, 151 15, 151 18, 155 6, 155 9, 155 9, 155 14, 157 18, 158 8, 160 12, 160 18, 161 15, 161 18, 162 9, 164 14, 164 16, 164 16, 164 16, 164 19, 165 11, 165 14, 165 27, 167 12, 167 14, 167 17, 167 18, 168 7, 169 6, 169 7, 169 14, 169 16, 169 17, 169 19, 169 21, 170 15, 180 13, 180 25, 180 26, 196 10, 196 10, 196 12, 196 14, 196 14, 196 26, 197 1, 197 3, 197 11, 199 7, 199 20, 199 22, 199 24, 199 27, 199 28, 199 30, 201 10, 207 7, 207 9, 209 4, 209 4, 209 6, 214 5, 214 15, 214 16, 215 2, 215 2, 215 4, 216 8, 221 9, 221 9, 223 9, 223

17, 223 19, 223 21, 223 27, 229 7, 232 13, 233 13, 234 8, 234 9, 236 23, 236 32, 281 21, 296 17, 299 8, 300 9, 314 7, 351 8, 353 17, 353 20, 364 24, 364 27, 364 29, 364 34, 364 34, 365 6, 366 13, 370 20, 380 11, 380 12, 381 2, 381 2, 381 3, 381 10, 381 17, 382 18, 382 21, 382 23, 382 25, 382 33, 384 9, 388 13, 389 6, 390 34, 390 34, 390 35, 390 37, 391 2, 394 3, 429 13, 429 14, 434 11, 445 13, 453 11, 453 11, 468 9, 469 10, 469 22, 470 5, 491 2, 491 8, 492 5, 492 6, 492 9, 493 8, 495 22, 496 13, 496 18, 496 19, 496 23, 496 24, 515 7, 519 4, 519 6, 519 7, 519 8, 520 16, 520 17, 527 10, 527 10, 527 13, 527 26, 527 29, 527 30, 527 32, 533 6. **225**

joch 17 16, 72 20, 214 12, 214 14. 4

jochs 501 8. 1

Joffre 414 1, 414 3, 414 5, 414 6, 414 10, 414 12, 414 19, 446 7, 546 15. 9

Johan 73 2, 84 32, 126 10, 150 12, 194 12, 480 5, 495 5, 499 6, 504 7, 519 4, 519 4, 524 8, 530 6, 531 13, 532 7, 532 8, 532 8, 535 4, 538 5. **19**

jonch 122 6. 1

jonols 137 23, 437 2, 443 12. 3

Jonqueres 511 2, 513 7, 513 10, 516 1. 4

Jordà 394 1, 394 6. 2

Jordi 84 30. 1

jorn 39 14, 116 12, 122 1, 160 11, 300 3, 305 5. 6

jornada 108 20. 1

jornades 128 7, 180 22, 494 12. 3

jorns 71 26, 73 10, 99 10, 157 16, 157 19, 196 25, 238 9. 7

jovada 289 7, 289 8. 2

jovades 243 21, 243 22, 243 23, 310 6, 373 14, 498 22. 6

jove 18 3, 40 17, 48 21, 49 4, 77 16, 117 8, 117 9. 7

jovèn 48 21. 1

jóvens 12 9, 140 16. 2

jovent 167 9, 237 23. 2

joyes 473 6, 473 10. 2

Judes 106 8. 1

jueu 119 12. 1

jugan 127 1. 1

jugaven 17 16. 1

jubeu 74 7, 414 2, 436 5, 437 4. 4

jubeus 11 16, 397 2. 2

jubiy 46 31, 338 15, 544 7, 544 13, 544 19. 5

jubý 544 7. 1

Juliana 4 6. 1

julfol 213 11. 1

Junecda 34 7, 157 5, 180 4. 3

junta 273 4, 273 6, 273 10. 3

juntes 273 1. 1

juny 403 18. 1

junyí 273 8. 1

junyia 64 8. 1

junyít 274 2. 1

jura 81 13. 1

jurada 405 10. 1

jurar 2 53, 81 13, 121 24, 140 7, 140 15, 141 13, 141 13, 141 14, 242 3, 242 11, 395 12, 469 6, 543 11. 13

juraren 11 8, 145 5, 331 2, 412 4, 420 7. 5

juraria 309 3. 1

jurarien 411 3. 1

jurás 469 4. 1

juràssem 81 14, 177 11. 2

jurassen 2 54, 81 3, 330 14. 3

jurat 81 15, 420 9. 2

jurats 32 31, 32 35, 404 13. 3

jurávem 411 7, 414 8. 2

juraven 81 13, 543 14. 2

jures 394 10, 460 3. 2

jus 26 30, 26 45. 2

jussiplies 537 5. 1

justada 48 4, 369 19, 383 2. 3

justadament 230 3. 1

justalla 225 7. 1

justar 105 15, 311 13, 382 11. 3

justats 9 28, 94 5, 201 15, 265 2, 265 13, 398 6, 518 14, 543 9. 8

justes 34 39. 1

justícia 90 17, 141 3, 166 11, 168 2, 168 3, 168 5, 169 1, 169 10, 224 11, 342 6, 402 2, 415 25, 465 8, 470 12, 471 9, 555 5. 16

justiciar 464 11, 554 15. 2

justícies 471 11, 498 32, 498 33. 3

jutge 337 10, 337 10, 337 15, 338 2, 338 7, 338 11, 338 12, 338 14, 338 18, 393 3, 466 5. 11

jutges 546 10, 546 13, 546 17, 549 1, 549 3, 549 6, 549 9. 7

jutjà 4 18. 1

jutjar 440 6, 544 16. 2

jutjarà 338 12. 1

jutjarets 405 4. 1

jutjàs 397 3. 1

jutjassen 418 7. 1

jutjat 324 22, 544 13, 544 19. 3

jutjats 418 6. 1

jutjava 4 16, 168 6. 2

jutjàvem 395 22, 396 12. 2

jutjaven 403 10. 1

jutjes 546 20. 1

kaffiçades 289 8. 1

kafizes 15 10. 1

kalendas 566 5. 1

Karles 540 3, 540 3, 540 6, 541 3, 541 7. 5

l 1 29, 1 36, 1 43, 1 46, 2 2, 2 5, 2 6, 2 6, 2 11, 2 15, 2 17, 2 24, 2 32, 2 34, 2 36, 2 41, 2 43, 2 47, 4 5, 4 12, 4 15, 4 16, 5 29, 5 30, 6 5, 7 5, 7 8, 7 13, 7 16, 7 17, 7 20, 9 18, 9 20, 10 5, 11 3, 11 10, 12 15, 13 15, 14 13, 15 8, 15 9, 15 35, 15 42, 15 49, 15 51, 16 3, 16 4, 16 7, 16 21, 16 24, 16 28, 17 6, 17 8, 17 9, 17 11, 17 11, 17 12, 17 17, 19 3, 20 9, 20 45, 20 45, 22 17, 25 49, 26 30, 26 30, 26 31, 26 32, 27 9, 28 17, 29 1, 29 8, 29 12, 30 1, 30 6, 30 22, 33 9, 35 10, 35 38, 35 44, 36 25, 41 9, 41 26, 41 26, 46 31, 47 31, 47 38, 48 2, 48 3, 48 31, 49 1, 49 18, 49 23, 49 41, 50 26, 52 1, 52 14, 53 7, 53 26, 54 1, 55 5, 55 21, 55 22, 55 24, 56 1, 56 6, 56 6, 56 8, 56 8, 56 11, 56 13, 56 14, 56 48, 57 9, 57 12, 57 13, 57 18, 57 35, 59 8, 59 12, 59 31, 60 36, 60 37, 61 9, 61 33, 61 46, 61 46, 66 4, 67 22, 70 7, 70 11, 70 19, 70 20, 73 21, 73 24, 76 3, 76 9, 77 15, 78 8, 78 17, 78 28, 79 15, 80 3, 80 10, 80 14, 81 1, 81 4, 81 9, 82 1, 82 5, 83 2, 83 15, 84 1, 84 20, 84 31, 85 5, 86 4, 86 11, 86 17, 87 7, 87 10, 87 28, 88 3, 88 4, 89 4, 89 10, 89 12, 90 1, 91 16, 91 23, 95 1, 95 12, 95 13, 95 16, 95 17, 95 20, 95 21, 95 24, 96 9, 97 7, 97 19, 98 3, 98 7, 99 26, 100 11, 101 7, 102 2, 102 10, 104 12, 105 11, 106 3, 107 7, 108 34, 109 6, 109 17, 110 5, 110 5, 110 9, 111 9, 112 30, 114 6, 117 6, 117 7, 119 2, 119 13, 120 1, 120 1, 121 2, 121 2, 121 24, 122 10, 122 10, 122 13, 125 7, 125 11, 125 11, 125 14, 127 2, 127 5, 127 10, 128 2, 128 19, 129 7, 130 5, 133 7, 133 7, 134 11, 136 3, 137 5, 137 26, 137 27, 138 7, 138 22, 138 22, 140 4, 140 5, 140 14, 142 5, 142 8, 144 3, 144 5, 146 41, 147 20, 149 1, 150 15, 153 6, 154 7, 155 6, 155 12, 156 3, 157 3, 157 19, 158 7, 158 14, 158 15, 158 19, 161 16, 162 11, 163 11, 163 12, 164 2, 165 3, 165 9, 165 10, 165 14, 165 20, 165 28, 168 4, 174 31, 175 13, 178 1, 178 4, 179 4, 179 7, 182 2, 182 8, 183 1, 183 11, 183 18, 184 15, 184 34, 184 43, 185 1, 185 3, 187 17, 188 3, 189 3, 189 12, 189 14, 190 1, 190 3, 190 3, 192 3, 192 7, 192 17, 193 9, 195 10, 196 1, 196 4, 196 23, 197 8, 197 9, 199 7, 199 19, 200 6, 200 8, 200 12, 201 4, 201 6, 201 7, 202 1, 202 2, 202 8, 202 10, 202 10, 203 10, 206 4, 206 9, 206 12, 206 18, 206 25, 206 28, 206 28, 207 11, 209 7, 210 1, 210 12, 213 14, 213 16, 215 12, 216 18, 216 19, 217 15, 226 2, 230 6, 230 7, 233 1, 235 6, 236 21, 237 4, 237 16, 239 16, 239 20, 239 21, 239 34, 241 17, 241 28, 241 29, 243 1, 243 18, 245 13, 245 16, 246 3, 246 4, 249 9, 251 6, 251 13, 253 2, 255 5, 256 3, 256 5, 257 7, 257 15, 258 18, 260 2, 261 3, 261 13, 261 16, 262 1, 265 25, 266 1, 266 20, 271 6, 272 10, 273 11, 274 6, 275 2, 276 22, 280 10, 281 3, 281 11, 281 20, 283 1, 284 2, 285 6, 289 15, 292 11, 293 9, 293 11, 295 5, 295 15, 296 23, 297 10, 300 5, 300 18, 306 7, 306 13, 307 3, 308 1, 310 10, 310 11,

311 8, 311 9, 311 15, 311 17, 312 2, 312 2, 312 2, 312 3, 312 4, 312 6, 312 8, 312 20, 312 20, 312 22, 312 28, 313 7, 313 13, 313 17, 313 19, 316 11, 317 5, 317 10, 317 12, 318 2, 319 2, 319 8, 321 4, 321 13, 321 15, 321 19, 321 23, 322 1, 322 2, 323 9, 324 25, 324 29, 324 34, 325 1, 325 3, 325 4, 325 7, 325 9, 325 9, 325 12, 325 16, 326 1, 326 2, 326 5, 327 1, 327 6, 328 6, 330 13, 331 2, 332 4, 333 2, 333 6, 333 10, 334 1, 335 8, 335 20, 336 5, 336 10, 336 16, 337 3, 337 6, 337 14, 338 1, 338 13, 338 14, 339 9, 339 11, 339 13, 339 13, 339 17, 340 3, 340 4, 340 8, 340 23, 341 2, 341 7, 341 7, 341 13, 341 14, 341 14, 342 9, 343 1, 343 8, 343 13, 343 14, 345 1, 345 4, 346 9, 346 14, 347 2, 347 3, 347 3, 347 4, 347 6, 348 5, 348 18, 349 1, 349 5, 349 6, 350 1, 350 18, 350 20, 350 22, 351 1, 351 2, 351 9, 352 8, 353 1, 353 2, 353 12, 353 14, 353 20, 354 3, 354 6, 354 8, 355 8, 356 16, 359 1, 360 2, 360 10, 360 13, 362 2, 366 5, 369 4, 369 6, 371 2, 372 9, 375 1, 376 6, 376 6, 376 13, 377 4, 380 3, 380 5, 380 7, 381 19, 382 12, 382 20, 382 20, 383 6, 387 8, 390 36, 391 6, 391 9, 392 3, 394 8, 397 3, 397 10, 397 17, 401 9, 403 13, 403 17, 404 3, 405 8, 406 16, 409 9, 409 11, 411 13, 414 3, 415 2, 415 3, 415 4, 415 26, 415 28, 418 5, 419 2, 419 2, 420 12, 421 2, 422 4, 423 10, 423 10, 423 12, 424 2, 424 2, 427 6, 427 7, 428 14, 429 3, 430 19, 431 5, 431 10, 431 15, 434 1, 434 2, 434 11, 434 12, 435 10, 436 1, 436 6, 439 5, 439 7, 439 12, 440 2, 440 8, 441 2, 442 1, 442 3, 442 6, 442 9, 442 10, 443 3, 443 3, 443 9, 444 1, 444 5, 445 1, 445 5, 445 13, 446 2, 446 2, 446 4, 446 15, 448 1, 449 1, 451 2, 451 10, 451 15, 451 17, 451 18, 452 4, 452 8, 452 9, 453 7, 453 14, 454 5, 455 2, 463 6, 463 12, 464 1, 464 5, 467 9, 467 13, 468 8, 469 7, 470 2, 472 3, 474 9, 474 10, 474 21, 475 4, 476 2, 477 5, 478 4, 478 7, 478 12, 478 14, 480 1, 481 5, 481 8, 482 7, 483 5, 483 5, 483 5, 484 9, 485 2, 485 6, 488 2, 488 19, 489 5, 490 1, 490 11, 492 11, 492 28, 493 5, 496 3, 496 25, 497 10, 498 6, 498 30, 498 32, 503 7, 503 8, 504 3, 508 8, 509 2, 509 3, 509 6, 510 2, 511 4, 512 2, 512 4, 512 6, 512 10, 513 3, 513 10, 514 1, 514 2, 514 9, 516 2, 517 1, 517 8, 517 10, 517 11, 517 14, 517 14, 517 18, 517 22, 518 1, 518 6, 519 1, 519 9, 519 11, 520 1, 520 6, 521 3, 521 12, 523 2, 523 3, 523 11, 524 1, 524 4, 524 5, 524 9, 524 10, 524 12, 524 14, 525 1, 525 8, 525 8, 526 2, 526 4, 527 2, 527 9, 527 17, 527 33, 528 1, 528 5, 528 6, 528 8, 529 1, 529 13, 530 2, 530 5, 530 12, 530 28, 531 18, 532 3, 532 6, 532 9, 532 10, 532 20, 533 1, 533 4, 534 3, 534 4, 534 6, 536 1, 536 3, 536 3, 537 1, 543 1, 543 3, 543 5, 543 10, 543 11, 543 12, 544 11, 545 2, 545 4, 546 13, 546 14, 546 19, 546 21, 547 2, 547 3, 547 8, 547 11, 548 4, 548 7, 549 10, 549 13, 549 15, 550 2, 550 3, 550 11, 550 12, 551 4, 551 14, 552 4, 552 5, 552 8, 552 16, 555 6, 556 9, 556 11, 556 14, 556 18, 557 1, 560 3, 560 9, 561 2, 561 3, 562 1, 563 2, 563 5, 563 6, 563 7, 563 7, 563 11, 563 14, 564 10, 564 13, 565 1, 565 9, 565 11, 566 5, 566 10, 566 11, 566 17. 815

15 6, 60 36, 60 41, 64 9, 69 24, 69 29, 75 8, 203 8, 223 33, 224 5, 224 5, 269 5, 273 9, 273 11, 323 7, 325 9, 340 12, 341 13, 389 5, 389 10, 422 5, 521 4, 22

1 1 6, 2 10, 2 26, 3 1, 4 2, 5 6, 6 4, 7 2, 7 15, 9 15, 11 6, 11 9, 11 10, 11 14, 12 12, 13 6, 13 13, 14 1, 14 14, 14 18, 15 16, 15 19, 15 23, 15 25, 15 25, 15 34, 15 37, 16 10, 17 10, 17 13, 17 17, 21 13, 21 48, 21 52, 22 31, 22 33, 24 2, 24 3, 25 4, 25 29, 25 33, 25 36, 25 58, 26 11, 26 31, 26 43, 26 52, 26 54, 26 55, 28 11, 28 18, 29 3, 31 15, 31 27, 32 3, 32 30, 33 35, 34 28, 34 30, 35 12, 35 26, 35 34, 36 21, 38 26, 40 16, 42 27, 42 29, 43 16, 43 19, 43 24, 43 29, 44 3, 44 5, 44 11, 44 14, 44 14, 44 15, 44 16, 44 20, 45 5, 45 11, 46 3, 46 8, 46 15, 46 29, 46 32, 47 5, 47 19, 48 14, 48 36, 49 11, 49 28, 49 28, 49 31, 49 36, 50 26, 51 20, 51 24, 53 3, 53 21, 55 2, 55 9, 55 17, 56 32, 56 54, 57 8, 57 29, 57 48, 59 11, 59 12, 60 39, 61 41, 64 16, 66 1, 67 13, 68 20, 68 30, 68 32, 68 33, 69 31, 69 35, 69 56, 70 15, 72 7, 72 10, 73 13, 73 21, 73 25, 75 19, 78 7, 78 20, 78 23, 78 26, 78 27, 78 27, 78 31, 78 37, 80 4, 80 21, 81 18, 84 13, 84 24, 84 39, 85 16, 85 17, 86 4, 86 6, 87 11, 87 20, 87 26, 89 12, 89 12, 90 3, 91 27, 92 4, 93 22, 95 17, 96 17, 97 15, 97 22, 97 31, 98 1, 98 6, 102 20, 105 12, 105 12, 106 14, 106 20, 108 3, 108 16, 108 28, 110 7, 113 1, 116 12, 117 19, 117 21, 119 3, 119 13, 119 15, 120 4, 120 12, 120 23, 121 7, 121 11, 126 5, 126 5, 126 12, 126 12, 127 6, 127 17, 128 10, 128 20, 129 10, 131 8, 131 13, 132 10, 132 11, 134 14, 136 22, 136 23, 137 17, 137 18, 137 20, 137 21, 138 4, 138 13, 138 15, 139 2, 140 2, 141 3, 141 8, 141 9, 141 13, 142 4, 146 6, 146 19, 146 20, 146 33, 146 39, 147 20, 149 5, 150 21, 153 10, 154 3, 154 13, 155 12, 155 12, 156 3, 156 4, 157 2, 157 3, 157 9, 158 6, 158 19, 159 3, 159 3, 159 6, 159 17, 160 1, 160 8, 162 2, 162 10, 163 1, 163 3, 163 12, 164 3, 167 11, 169 12, 169 19, 174 13, 175 1, 176 5, 178 2, 178 13, 180 5, 180 26, 182 2, 182 6, 182 7, 182 14, 184 22, 184 41, 184 41, 185 3, 191 18, 192 4, 192 6, 192 14, 194 4, 194 5, 196 17, 197 5, 198 2, 199 19, 199 25, 202 7, 202 12, 204 4, 204 7, 204 9, 206 10, 206 13, 207 13, 208 11, 210 13, 211 2, 214 16, 214 20, 217 16, 218 4, 218 21, 218 21, 221 3, 221 6, 221 13, 222 4, 223 32, 224 16, 227 4, 227 11, 227 16, 227 20, 227 21, 227 35, 229 5, 229 11, 229 17, 229 19, 229 20, 232 8, 235 7, 235 10, 237 3, 237 8, 237 20, 237 31, 239 5, 239 9, 239 17, 241 6, 241 10, 242 3, 242 4, 242 9, 246 9, 246 11, 247 13, 254 7, 255 7, 266 13, 270 1, 270 5, 271 5, 271 6, 271 7, 271 17, 271 25, 272 6, 272 8, 272 10, 272 10, 272 12, 272 19, 273 8, 274 25, 277 20, 278 2, 278 4, 278 15, 281 23, 282 6, 286 17, 287 4, 291 3, 292 14, 296 1, 296 24, 298 14, 299 12, 305 2, 305 5, 307 10, 307 10, 307 14, 307 19, 308 10, 310 9, 311 9, 311 11, 312 9, 312 11, 312 11, 312 12, 312 14, 313 21, 314 23, 316 11, 316 12, 316 13, 317 12, 318 9, 318 11, 321 6, 323 11, 323 13, 324 4, 324 21, 324 26, 330 10, 331 2, 340 7, 340 30, 340 30, 340 31, 343 15, 345 21, 347 6, 348 8, 348 21, 348 21, 349 2, 350 7, 350 10, 350 17, 350 19, 351 6, 353 19, 353 19, 364 26, 364 36, 365 16, 365 17, 366 20, 370 25, 370 27, 371 5, 371 7, 371 9, 372 1, 372 3, 373 3, 374 11, 375 8, 375 27, 377 3, 377 6, 378 3, 378 4, 378 8, 378 11, 378 14, 379 4, 379 13, 380 11, 380 16, 381 4, 381 6, 381 13, 381 15, 381 17, 382 4, 382 5, 382 27, 383 11, 383 12, 384 2, 384 6, 384 7, 387 8, 387 9, 388 17, 388 17, 389 3, 389 11, 389 14, 389 14, 391 7, 392 15, 392 15, 392 16, 392 17, 392 17, 397 3, 397 12, 397 17, 398 4, 398 8, 401 13, 402 10, 403 19,

401 2, 404 5, 404 8, 404 12, 404 12, 405 4, 405 6, 409 5, 409 6, 414 5, 414 19, 415 4, 419 3, 419 7, 420 6, 420 7, 423 11, 423 17, 424 10, 424 18, 425 6, 426 4, 429 2, 429 3, 429 8, 429 8, 429 9, 429 15, 430 9, 431 4, 433 7, 434 8, 435 9, 436 7, 438 4, 439 5, 439 6, 439 13, 440 9, 446 2, 446 4, 447 4, 451 4, 451 14, 452 2, 453 2, 454 6, 456 6, 457 1, 457 2, 457 3, 463 2, 463 3, 463 5, 463 5, 465 3, 467 11, 467 14, 468 9, 471 5, 474 7, 476 6, 476 12, 477 3, 477 15, 478 3, 478 4, 478 4, 478 14, 478 18, 478 18, 479 11, 480 3, 481 3, 485 10, 486 4, 487 6, 488 1, 488 2, 490 4, 490 5, 492 8, 492 13, 492 21, 494 8, 494 13, 495 12, 496 13, 496 21, 498 7, 500 1, 501 1, 503 10, 504 7, 505 6, 506 6, 507 3, 507 3, 507 5, 507 9, 511 4, 512 11, 515 9, 515 12, 516 4, 517 15, 521 6, 522 12, 523 5, 523 15, 526 3, 526 3, 527 18, 529 12, 529 24, 530 6, 530 11, 530 16, 531 12, 532 10, 536 10, 537 3, 537 10, 541 3, 541 8, 542 11, 543 18, 545 10, 546 2, 546 13, 546 14, 547 2, 547 3, 547 3, 547 12, 547 12, 549 4, 549 9, 549 12, 552 5, 552 6, 553 5, 555 11, 555 13, 556 4, 556 18, 557 3, 558 10, 559 1, 559 9, 563 1, 563 10, 563 12, 564 1, 564 13, 565 11. **626**

la 1 3, 1 5, 1 6, 1 8, 1 9, 1 10, 1 11, 1 12, 1 13, 1 18, 1 25, 1 28, 1 29, 1 30, 1 30, 1 32, 1 32, 1 33, 1 33, 1 36, 1 37, 1 37, 1 38, 1 39, 1 42, 1 42, 1 43, 1 48, 1 49, 1 51, 1 51, 1 52, 2 5, 2 11, 2 14, 2 15, 2 17, 2 18, 2 22, 2 23, 2 24, 2 27, 2 27, 2 29, 2 32, 2 34, 2 35, 2 36, 2 38, 2 42, 2 44, 2 47, 2 50, 2 51, 2 51, 3 2, 3 5, 4 3, 4 5, 4 7, 4 12, 4 13, 4 16, 4 19, 5 4, 5 5, 5 7, 5 9, 5 11, 5 13, 5 18, 5 19, 5 24, 5 25, 5 26, 5 30, 7 1, 7 6, 7 9, 7 10, 7 13, 7 16, 7 17, 7 20, 8 2, 8 5, 8 9, 9 10, 9 14, 9 16, 9 17, 9 21, 9 26, 9 27, 9 27, 9 30, 9 30, 10 4, 10 9, 10 10, 11 3, 11 6, 11 11, 11 12, 11 12, 11 14, 11 15, 11 20, 12 6, 12 14, 13 3, 13 11, 13 11, 13 12, 13 15, 14 2, 14 4, 14 12, 14 14, 14 17, 14 20, 14 21, 14 23, 15 7, 15 9, 15 28, 15 28, 15 29, 15 29, 15 30, 15 30, 15 31, 15 35, 15 36, 15 37, 15 38, 15 39, 15 43, 15 43, 15 46, 15 47, 15 49, 15 54, 15 56, 16 1, 16 2, 16 4, 16 7, 16 8, 16 22, 16 23, 16 24, 16 27, 16 28, 16 29, 16 33, 16 34, 16 37, 17 2, 17 5, 17 8, 17 9, 17 11, 17 19, 18 1, 18 6, 18 11, 18 14, 19 1, 19 1, 19 2, 19 2, 19 5, 20 2, 20 9, 20 12, 20 14, 20 21, 20 30, 20 32, 20 37, 20 38, 21 3, 21 4, 21 23, 21 36, 21 37, 21 38, 21 39, 21 40, 21 42, 21 45, 21 47, 21 50, 21 52, 21 53, 21 54, 21 55, 21 75, 21 79, 22 1, 22 1, 22 2, 22 4, 22 10, 22 18, 22 18, 22 19, 22 20, 22 21, 22 23, 22 25, 22 26, 22 28, 22 29, 22 30, 22 31, 22 38, 23 1, 23 2, 23 6, 23 8, 23 14, 23 18, 23 19, 24 8, 24 11, 25 18, 25 21, 25 23, 25 24, 25 33, 25 33, 25 46, 25 51, 25 52, 25 55, 25 60, 26 3, 26 6, 26 6, 26 7, 26 7, 26 9, 26 15, 26 18, 26 24, 26 29, 26 30, 26 30, 26 32, 26 33, 26 47, 26 51, 26 58, 26 58, 26 59, 26 66, 27 7, 27 14, 27 19, 27 22, 28 2, 29 7, 29 11, 29 17, 29 20, 29 39, 30 2, 30 15, 30 21, 30 23, 30 23, 30 24, 31 3, 31 4, 31 13, 32 3, 32 16, 32 17, 32 24, 32 27, 32 27, 32 30, 32 30, 32 31, 32 32, 32 34, 32 35, 32 35, 32 36, 32 36, 32 37, 32 38, 32 38, 32 39, 32 42, 32 43, 32 44, 33 19, 33 21, 33 22, 33 26, 33 37, 33 38, 33 54, 33 56, 33 56, 34 2, 34 3, 34 6, 34 7, 34 9, 34 10, 34 14, 34 14, 34 15, 34 15, 34 19, 34 23, 34 26, 34 35, 34 43, 34 45, 35 3, 35 4, 35 22, 35 25, 35 28, 35 36, 35 39, 36 1, 36 5, 36 6, 36 8, 36 9, 36 15, 36 19, 36 19, 36 23, 37 10, 37 10, 37 11, 37 13, 37 14, 38 4, 38 9, 38 9, 38 10, 38 16, 38 19, 39 5, 39 5, 39 7, 39 7, 39 8, 39 10, 39 11, 39 12, 40 6, 40 8, 40 9, 40 10, 40 14, 40 22, 40 23, 40 25, 40 28, 40 29, 40 29, 41 2, 41 3, 41 9, 41 16, 41 22, 41 24, 41 26, 42 1, 42 4, 42 7, 42 10, 42 10, 42 12, 42 12, 42 16, 42 19, 42 20, 42 22, 42 22, 42 25, 42 28, 42 29, 42 29, 43 1, 43 7, 43 10, 43 14, 43 15, 43 20, 43 28, 43 29, 43 30, 43 32, 44 2, 44 2, 44 4, 44 7, 44 8, 44 9, 44 10, 44 13, 44 13, 44 16, 44 16, 44 18, 45 4, 45 5, 45 8, 45 12, 45 13, 45 13, 45 18, 46 1, 46 4, 46 5, 46 6, 46 7, 46 9, 46 15, 46 18, 46 18, 46 21, 46 25, 46 28, 46 35, 47 3, 47 15, 47 16, 47 16, 47 17, 47 18, 47 21, 47 22, 47 30, 47 33, 48 3, 48 8, 48 10, 48 29, 48 30, 48 30, 48 32, 48 32, 48 34, 48 34, 48 37, 49 9, 49 18, 49 20, 49 24, 49 26, 49 26, 49 30, 49 33, 49 40, 49 42, 50 2, 50 2, 50 3, 50 13, 50 30, 50 32, 50 34, 50 35, 51 2, 51 7, 51 9, 51 11, 51 12, 51 15, 51 18, 52 4, 52 5, 52 5, 52 6, 52 6, 52 7, 52 8, 52 9, 52 13, 52 22, 52 31, 53 2, 53 9, 53 13, 53 13, 53 15, 53 19, 53 24, 54 6, 54 6, 54 7, 54 14, 55 3, 55 3, 55 10, 55 10, 55 11, 55 15, 55 22, 55 23, 55 24, 56 2, 56 4, 56 4, 56 8, 56 10, 56 13, 56 14, 56 14, 56 18, 56 23, 56 24, 56 26, 56 28, 56 33, 56 35, 56 38, 56 39, 56 40, 56 40, 56 41, 56 41, 56 42, 56 42, 56 43, 56 44, 56 48, 56 49, 56 50, 56 51, 56 51, 56 52, 56 52, 56 55, 56 55, 57 1, 57 3, 57 4, 57 7, 57 7, 57 8, 57 8, 57 9, 57 9, 57 9, 57 15, 57 19, 57 19, 57 20, 57 23, 57 23, 57 26, 57 26, 57 27, 57 28, 57 33, 57 36, 57 37, 57 40, 57 41, 57 42, 57 43, 57 49, 57 52, 57 54, 58 5, 58 7, 58 7, 58 8, 58 9, 58 11, 58 11, 58 13, 58 14, 58 15, 58 21, 58 23, 58 24, 58 25, 58 28, 58 30, 58 31, 59 3, 59 6, 59 10, 59 15, 59 16, 59 16, 59 16, 59 19, 59 20, 59 21, 59 23, 60 4, 60 15, 60 15, 60 18, 60 21, 60 36, 60 36, 60 39, 60 40, 60 42, 60 45, 61 1, 61 9, 61 13, 61 25, 61 29, 61 34, 61 34, 61 37, 61 37, 61 38, 61 40, 61 41, 61 45, 61 47, 62 1, 62 5, 62 7, 62 10, 62 12, 63 1, 63 2, 63 4, 63 5, 63 5, 63 6, 63 8, 63 9, 63 11, 63 13, 63 16, 63 31, 63 33, 63 33, 63 34, 63 34, 63 34, 63 35, 63 47, 63 49, 64 4, 64 9, 64 10, 64 11, 64 13, 64 14, 64 17, 64 18, 64 18, 64 20, 64 26, 64 28, 65 7, 65 8, 65 11, 65 11, 65 12, 65 13, 65 14, 65 14, 65 18, 66 1, 66 2, 66 4, 66 5, 66 7, 66 9, 66 9, 66 11, 66 12, 67 1, 67 2, 67 5, 67 8, 67 18, 67 19, 67 20, 67 22, 67 23, 67 26, 68 1, 68 2, 68 10, 68 15, 68 21, 68 28, 68 29, 68 31, 69 2, 69 3, 69 4, 69 4, 69 16, 69 17, 69 18, 69 19, 69 21, 69 27, 69 27, 69 30, 69 34, 69 38, 69 42, 69 42, 69 48, 69 53, 69 57, 70 2, 70 2, 70 5, 70 7, 70 7, 70 7, 70 8, 70 9, 70 12, 70 17, 70 18, 70 18, 70 19, 70 19, 70 19, 70 20, 70 20, 70 20, 70 21, 70 21, 71 1, 71 3, 71 3, 71 4, 71 7, 71 9, 71 16, 71 20, 71 22, 71 24, 71 25, 71 25, 71 25, 71 27, 71 27, 72 2, 72 8, 72 9, 72 17, 72 18, 72 19, 72 21, 72 22, 72 22, 73 5, 73 11, 73 17, 73 17, 73 18, 73 27, 73 28, 73 29, 73 29, 73 31, 73 31, 73 32, 73 34, 74 4, 75 10, 75 10, 75 10, 75 14, 75 16, 75 17, 75 19, 75 21, 76 3, 76 5, 76 8, 76 17, 76 18, 76 18, 76 21, 76 21, 76 22, 76 24, 76 26, 76 30, 77 8, 77 8, 77 14, 77 16, 77 19, 78 4, 78 8, 78 15, 78 15, 78 16, 78 21, 78 23, 78 44, 78 45, 78 47, 78 48, 78 49, 78 50, 79 2, 79 4, 79 5, 79 5, 79 7, 79 9, 79 12, 79 19, 79 22, 79 23, 79 27, 80 22, 80 25, 81 1, 81 4, 81 7, 81 9, 81 11, 81 11, 81 18, 81 19,

81 20, 81 21, 81 23, 81 24, 82 6, 82 7, 82 7, 82 8, 82 8, 82 13, 82 20, 82 22, 82 24, 82 24, 82 26, 82 26, 82 30, 83 1, 83 1, 83 2, 83 7, 83 8, 83 8, 83 10, 83 10, 83 10, 83 12, 83 13, 83 15, 83 16, 83 16, 84 4, 84 9, 84 11, 84 18, 84 20, 84 21, 84 23, 84 25, 84 25, 84 38, 85 7, 85 7, 85 9, 85 9, 85 11, 85 12, 85 12, 85 17, 86 1, 86 1, 86 3, 86 3, 86 4, 86 5, 86 12, 86 12, 86 13, 86 14, 87 7, 87 7, 87 13, 87 14, 87 16, 87 21, 87 21, 87 24, 87 25, 88 2, 88 3, 89 1, 89 3, 89 5, 89 7, 89 7, 89 8, 89 8, 89 14, 89 15, 89 18, 90 5, 90 7, 90 8, 90 8, 90 15, 91 2, 91 3, 91 3, 91 3, 91 10, 91 11, 91 15, 91 16, 91 16, 91 17, 91 18, 91 19, 91 21, 91 24, 91 26, 91 28, 92 1, 92 3, 92 4, 92 6, 92 10, 92 15, 92 18, 93 6, 93 9, 93 11, 93 13, 93 17, 93 18, 93 19, 93 24, 93 25, 93 26, 93 26, 93 28, 94 1, 94 3, 94 4, 94 10, 94 15, 94 19, 94 20, 95 5, 95 10, 95 10, 95 15, 95 23, 96 3, 96 10, 96 11, 96 11, 96 13, 96 15, 96 15, 96 19, 97 2, 97 8, 97 8, 97 13, 97 17, 97 17, 97 24, 97 28, 97 33, 98 1, 98 2, 98 6, 98 7, 98 8, 98 13, 99 4, 99 6, 99 13, 99 17, 99 24, 99 25, 99 25, 100 5, 100 8, 100 8, 100 9, 100 10, 100 13, 100 15, 100 15, 100 15, 100 16, 100 21, 102 2, 102 3, 102 12, 102 13, 102 19, 102 25, 103 2, 103 7, 103 8, 103 10, 103 11, 103 13, 103 13, 103 15, 104 3, 104 6, 104 10, 104 10, 104 15, 104 18, 104 19, 104 20, 104 21, 105 12, 105 14, 105 19, 105 19, 105 19, 105 24, 105 32, 106 3, 106 5, 106 7, 106 9, 106 10, 106 12, 106 14, 106 19, 107 3, 107 4, 108 9, 108 15, 108 31, 108 31, 108 32, 108 33, 108 33, 108 39, 108 39, 108 40, 109 5, 109 7, 109 9, 109 10, 109 17, 109 19, 110 1, 110 1, 110 2, 110 2, 110 3, 110 3, 110 4, 110 9, 110 15, 110 16, 110 19, 111 1, 111 5, 111 6, 111 6, 111 10, 111 12, 111 14, 112 1, 112 1, 112 2, 112 3, 112 5, 112 11, 112 12, 112 13, 112 15, 112 18, 112 20, 112 22, 112 25, 112 26, 112 29, 113 2, 113 12, 113 17, 114 6, 114 15, 114 17, 114 18, 115 5, 116 4, 116 5, 116 7, 116 14, 117 1, 117 7, 117 14, 117 16, 117 17, 118 2, 118 4, 118 7, 118 7, 118 11, 118 12, 119 1, 119 3, 119 4, 119 15, 120 2, 120 6, 120 8, 120 13, 120 14, 120 20, 120 23, 120 27, 121 3, 121 7, 121 9, 121 9, 121 18, 121 20, 121 25, 121 28, 122 4, 122 5, 122 7, 122 10, 122 16, 122 16, 123 2, 123 8, 123 8, 124 5, 124 5, 124 7, 124 10, 124 10, 124 11, 124 11, 125 3, 125 5, 125 6, 125 7, 125 8, 125 9, 125 9, 126 2, 126 4, 126 5, 126 6, 126 7, 126 8, 126 9, 126 9, 126 11, 126 12, 126 12, 126 14, 128 3, 128 4, 128 4, 128 6, 128 8, 128 16, 128 17, 129 5, 129 8, 129 8, 129 14, 130 3, 130 4, 130 7, 130 8, 130 8, 130 9, 130 12, 130 15, 130 16, 131 4, 131 7, 132 2, 133 3, 133 4, 133 8, 133 16, 133 16, 133 17, 133 18, 134 4, 134 7, 134 7, 134 9, 134 11, 134 12, 134 14, 134 14, 134 20, 135 3, 135 12, 135 19, 136 11, 136 16, 137 4, 137 6, 137 7, 137 9, 137 9, 137 10, 137 13, 138 6, 138 7, 138 12, 138 13, 138 20, 138 21, 138 22, 138 25, 138 26, 138 32, 139 5, 139 8, 139 8, 140 1, 140 6, 140 8, 140 15, 141 3, 141 4, 141 7, 141 10, 141 16, 142 1, 142 4, 143 3, 143 4, 144 8, 145 3, 145 3, 145 4, 145 4, 145 7, 145 12, 146 6, 146 9, 146 15, 146 16, 146 22, 146 22, 146 28, 146 37, 146 43, 146 44, 146 44, 146 49, 147 2, 147 2, 147 3, 147 10, 147 18, 147 26, 147 26, 148 2, 148 8, 148 10, 149 4, 149 6, 149 9, 149 12, 150 1, 150 13, 150 19, 151 1, 151 2, 151 3, 151 8, 151 17, 153 3, 153 3, 153 12, 153 14, 153 16, 153 16, 153 19, 153 27, 154 1, 154 3, 154 14, 155 2, 155 12, 155 21, 156 7, 156 9, 156 11, 156 12, 156 13, 156 13, 156 14, 156 17, 156 18, 156 22, 156 24, 157 1, 158 5, 158 8, 158 10, 158 12, 158 14, 158 14, 158 15, 158 20, 159 5, 159 5, 159 13, 159 14, 159 14, 160 2, 160 12, 160 16, 161 21, 162 3, 162 11, 162 12, 163 5, 164 1, 164 4, 164 7, 164 15, 164 21, 166 4, 166 7, 166 11, 166 13, 166 13, 166 29, 166 31, 167 10, 167 12, 167 15, 167 16, 168 2, 168 2, 168 3, 168 5, 168 7, 168 9, 168 18, 168 21, 168 21, 169 3, 169 6, 169 9, 169 15, 169 24, 170 2, 170 2, 170 3, 170 6, 170 8, 171 7, 171 14, 172 5, 172 5, 172 7, 172 10, 172 10, 172 15, 173 2, 173 2, 173 3, 173 3, 173 4, 173 4, 173 5, 173 6, 173 8, 174 2, 174 3, 174 4, 174 7, 174 10, 174 13, 174 16, 174 17, 174 19, 174 21, 174 21, 174 21, 174 22, 174 23, 174 26, 174 26, 174 29, 174 37, 175 6, 175 8, 175 10, 175 11, 175 12, 175 12, 175 15, 176 7, 177 3, 177 4, 177 5, 177 5, 177 9, 178 1, 178 5, 178 6, 178 7, 179 14, 180 9, 180 9, 180 16, 181 2, 181 11, 181 12, 182 4, 182 8, 182 11, 182 12, 182 14, 183 2, 183 4, 183 7, 183 9, 183 13, 183 14, 183 17, 184 3, 184 8, 184 8, 184 11, 184 28, 184 34, 184 42, 186 4, 186 7, 187 6, 187 7, 187 8, 187 14, 187 17, 187 19, 188 7, 188 9, 189 4, 190 2, 190 3, 190 6, 190 8, 190 10, 190 10, 190 12, 190 13, 191 5, 191 6, 191 9, 191 9, 191 10, 191 11, 191 12, 191 12, 191 14, 191 15, 191 15, 191 17, 191 18, 192 11, 192 13, 192 16, 193 1, 193 1, 193 6, 193 11, 194 3, 194 5, 194 10, 194 12, 194 13, 194 13, 194 15, 194 15, 194 18, 194 18, 194 24, 195 7, 195 8, 195 9, 195 12, 196 4, 196 18, 196 19, 196 22, 196 25, 197 1, 197 2, 197 3, 197 5, 197 16, 197 16, 198 8, 198 10, 198 15, 198 16, 198 16, 198 20, 198 20, 198 23, 199 3, 199 4, 199 9, 199 10, 199 10, 199 19, 199 20, 199 21, 199 23, 199 24, 199 30, 199 32, 200 2, 200 3, 200 4, 200 8, 200 9, 200 11, 200 16, 200 17, 201 3, 201 3, 201 6, 201 15, 202 2, 202 2, 202 5, 202 5, 202 6, 202 9, 202 10, 202 12, 202 14, 203 1, 203 2, 203 3, 203 3, 203 4, 203 4, 203 5, 203 7, 203 9, 203 11, 203 13, 203 13, 203 17, 204 7, 204 8, 205 6, 206 21, 206 21, 206 30, 206 31, 206 31, 206 34, 206 35, 207 3, 207 8, 207 12, 208 2, 208 3, 208 3, 208 7, 208 9, 208 13, 208 14, 208 16, 209 9, 209 9, 209 13, 210 2, 210 4, 210 6, 210 11, 210 11, 211 2, 211 4, 211 7, 211 8, 211 8, 211 10, 212 4, 212 6, 212 8, 212 9, 212 9, 213 5, 213 12, 213 16, 213 21, 214 7, 215 8, 215 8, 215 9, 215 14, 216 3, 216 19, 216 19, 217 4, 217 5, 217 6, 217 19, 218 1, 218 2, 218 6, 218 8, 218 9, 218 13, 218 15, 218 16, 218 17, 218 22, 219 1, 219 6, 219 10, 219 22, 219 32, 219 34, 220 11, 220 11, 221 3, 221 5, 221 7, 221 16, 221 18, 222 20, 223 1, 223 2, 223 3, 223 3, 223 8, 223 13, 223 19, 223 33, 224 1, 224 3, 224 5, 224 8, 224 8, 225 9, 225 14, 226 2, 226 6, 226 10, 226 15, 226 16, 227 9, 227 10, 227 10, 228 4, 229 1, 229 2, 229 20, 230 2, 230 15, 231 5, 231 8, 231 9, 231 13, 232 2, 232 3, 232 4, 232 5, 232 9, 232 12, 232 13, 232 13, 232 15, 232 19, 233 2, 233 3, 233 3, 233 11, 233 11, 234 4, 234 6, 234 7, 234 9, 234 10, 234 13, 236 1, 236 3, 236 10, 236 13, 236 27, 236 40, 237 3, 237 4, 237 11, 237 14, 237 17, 237 22, 237 26, 237 28, 237 28, 237 29, 237 31, 237 32, 238 1, 238 3, 238 6, 239 1, 239 5, 239 6, 239 7, 239 12, 239 15, 239 18,

239 19, 239 20, 239 22, 239 23, 239 24, 239 26, 239 27, 239 33, 239 33, 239 34, 240 8, 241 1, 241 12, 241 16, 241 18, 241 20, 241 24, 241 25, 241 27, 241 29, 241 30, 242 15, 242 16, 242 17, 242 17, 242 23, 243 6, 243 7, 243 8, 243 8, 243 14, 243 15, 244 9, 244 11, 244 11, 244 12, 244 14, 244 14, 244 15, 244 17, 244 19, 245 2, 245 3, 245 6, 245 9, 245 11, 245 15, 246 3, 246 13, 246 15, 246 16, 247 16, 247 17, 247 17, 248 1, 248 9, 248 10, 249 4, 249 7, 249 7, 249 9, 250 2, 250 10, 250 10, 251 1, 251 6, 253 4, 254 1, 254 1, 254 2, 254 2, 254 3, 254 3, 254 4, 254 6, 254 7, 254 13, 254 17, 256 12, 256 12, 256 13, 257 3, 257 12, 257 13, 257 14, 257 15, 258 6, 258 7, 258 9, 258 16, 258 18, 258 19, 258 20, 258 23, 258 23, 258 24, 259 4, 259 6, 260 4, 260 6, 260 9, 260 10, 260 10, 261 1, 261 2, 261 5, 261 6, 261 7, 261 9, 261 9, 261 11, 261 12, 261 13, 261 13, 261 13, 261 14, 261 16, 261 17, 261 17, 261 17, 261 17, 261 18, 261 18, 261 18, 261 19, 261 20, 261 20, 261 21, 262 3, 262 6, 262 10, 262 11, 262 12, 262 15, 263 3, 264 1, 264 8, 264 8, 264 10, 264 11, 264 12, 264 13, 264 15, 264 19, 265 1, 265 8, 265 10, 265 15, 265 16, 265 22, 265 23, 265 24, 266 1, 266 2, 266 4, 266 4, 266 11, 266 12, 266 14, 266 15, 266 15, 266 15, 266 16, 266 16, 266 16, 266 16, 266 17, 266 18, 266 18, 266 20, 266 20, 266 21, 266 22, 266 22, 267 2, 267 2, 267 2, 267 3, 267 4, 267 4, 267 5, 267 6, 267 8, 268 1, 268 4, 268 7, 268 10, 268 12, 268 12, 268 12, 268 13, 268 15, 268 16, 269 8, 269 9, 269 10, 269 14, 269 15, 270 2, 271 1, 271 8, 271 10, 271 11, 271 12, 271 14, 271 15, 271 17, 271 19, 271 25, 272 10, 272 15, 273 2, 273 8, 273 10, 274 7, 274 10, 274 17, 274 19, 274 22, 275 16, 275 19, 276 13, 276 14, 276 15, 276 18, 276 20, 276 21, 277 1, 277 5, 277 7, 277 13, 277 13, 277 16, 277 17, 277 17, 277 18, 277 19, 277 19, 277 20, 277 20, 278 5, 278 5, 278 7, 278 10, 278 12, 278 13, 278 13, 278 16, 278 16, 278 20, 278 21, 278 25, 278 25, 278 27, 278 27, 279 3, 279 7, 280 2, 280 5, 280 8, 281 2, 281 17, 281 19, 281 22, 281 24, 282 5, 282 6, 282 7, 282 7, 282 9, 282 9, 283 5, 283 8, 284 1, 284 5, 285 2, 285 7, 285 9, 285 10, 286 1, 286 6, 286 10, 287 8, 287 10, 287 10, 287 14, 287 15, 288 3, 288 9, 288 13, 288 18, 289 2, 289 3, 289 6, 289 7, 289 10, 289 14, 289 15, 290 5, 290 6, 290 9, 290 11, 290 12, 290 13, 291 2, 291 8, 291 9, 292 12, 292 13, 292 17, 292 20, 292 21, 293 2, 293 14, 294 8, 294 8, 295 4, 295 13, 295 17, 296 2, 296 11, 296 12, 296 22, 296 28, 297 7, 297 8, 297 10, 298 6, 298 8, 298 9, 299 12, 299 15, 300 4, 300 7, 300 12, 301 5, 301 6, 301 10, 301 16, 302 1, 302 11, 303 1, 303 1, 303 2, 303 6, 303 9, 303 13, 303 14, 304 2, 304 4, 304 4, 304 5, 304 6, 304 7, 304 18, 305 4, 305 7, 306 12, 306 20, 306 23, 307 1, 307 4, 307 6, 307 8, 307 12, 307 13, 307 14, 307 19, 307 19, 307 20, 308 3, 308 13, 309 7, 310 2, 310 2, 310 9, 311 6, 311 6, 311 7, 311 17, 312 1, 312 3, 312 4, 312 6, 312 10, 312 16, 312 18, 312 20, 312 27, 313 1, 313 7, 313 9, 314 2, 314 4, 314 7, 314 13, 314 18, 314 19, 315 10, 315 11, 316 3, 316 6, 316 7, 318 6, 318 14, 318 15, 318 16, 318 17, 320 1, 320 4, 320 12, 321 13, 321 18, 321 20, 321 22, 322 2, 322 7, 323 1, 323 2, 323 8, 323 9, 323 10, 324 23, 325 5, 325 14, 325 17, 326 4, 327 3, 327 7, 329 4, 329 8, 329 10, 329 12, 330 1, 330 3, 330 4, 330 4, 330 12, 330 13, 331 5, 331 6, 331 8, 331 8, 333 2, 333 5, 333 7, 333 8, 333 12, 334 3, 334 12, 334 20, 334 21, 334 22, 334 22, 334 22, 335 1, 335 8, 335 13, 335 14, 335 14, 335 21, 336 10, 336 12, 336 14, 336 16, 337 2, 337 2, 337 7, 338 3, 338 11, 338 20, 339 3, 339 5, 339 10, 339 10, 339 14, 339 15, 339 17, 340 1, 340 4, 340 5, 340 6, 340 15, 340 16, 340 17, 340 23, 340 25, 340 25, 340 26, 340 26, 341 2, 341 4, 341 5, 341 7, 341 8, 341 10, 342 2, 342 4, 342 9, 343 5, 343 10, 343 17, 343 18, 343 20, 343 20, 343 21, 344 1, 344 2, 344 3, 345 2, 345 6, 345 10, 345 13, 345 13, 345 17, 345 19, 346 5, 346 9, 347 3, 347 3, 347 3, 347 4, 347 4, 347 6, 347 6, 347 6, 348 1, 348 11, 348 13, 348 14, 348 16, 349 4, 349 6, 349 7, 349 8, 350 3, 350 5, 350 11, 350 24, 352 3, 352 4, 352 5, 352 9, 352 9, 352 11, 352 13, 352 14, 353 12, 353 15, 353 16, 353 21, 355 11, 355 12, 355 15, 356 15, 357 1, 357 2, 357 6, 358 4, 358 4, 358 6, 358 6, 358 7, 359 1, 359 3, 360 4, 360 6, 360 6, 360 9, 361 2, 361 3, 361 4, 361 16, 361 22, 362 1, 362 3, 362 4, 362 5, 362 14, 362 16, 363 3, 363 4, 363 6, 363 9, 363 12, 363 14, 364 9, 364 10, 364 12, 364 13, 364 14, 364 15, 364 20, 364 21, 364 21, 364 23, 364 24, 364 32, 364 35, 365 5, 365 7, 365 9, 365 11, 365 11, 366 2, 366 5, 366 11, 366 11, 366 12, 366 14, 367 1, 367 4, 367 4, 367 4, 367 5, 368 4, 368 8, 368 8, 368 10, 368 21, 369 2, 369 4, 369 4, 369 4, 369 8, 369 11, 369 18, 369 18, 369 18, 369 21, 369 24, 370 1, 370 6, 370 19, 371 2, 371 4, 371 6, 371 13, 373 16, 373 17, 374 5, 374 10, 374 12, 375 5, 375 28, 376 1, 376 7, 377 6, 378 7, 378 8, 378 17, 379 2, 379 3, 379 8, 379 10, 379 15, 379 21, 379 22, 380 1, 380 8, 380 9, 380 15, 380 16, 381 4, 381 7, 381 7, 381 20, 381 21, 382 3, 382 10, 382 11, 382 11, 382 12, 382 18, 382 19, 382 27, 382 29, 382 30, 382 31, 383 2, 383 17, 384 5, 384 10, 386 8, 387 8, 388 3, 388 3, 388 4, 388 16, 388 16, 388 18, 388 21, 388 23, 388 26, 388 29, 389 5, 390 4, 390 7, 390 10, 390 38, 391 10, 391 11, 392 3, 392 11, 392 11, 392 12, 392 20, 392 27, 393 7, 393 7, 393 14, 395 8, 395 19, 396 5, 396 17, 397 1, 397 3, 397 5, 397 8, 397 8, 398 7, 399 4, 400 4, 401 3, 401 4, 401 4, 401 16, 402 5, 402 7, 403 3, 403 10, 403 11, 403 12, 403 15, 403 18, 404 18, 404 18, 405 1, 405 2, 405 3, 405 7, 405 9, 406 2, 406 2, 406 9, 406 14, 407 2, 407 11, 407 11, 407 15, 408 1, 408 3, 408 11, 409 4, 409 9, 409 10, 410 5, 410 14, 410 17, 411 1, 411 1, 411 1, 411 5, 411 8, 413 1, 415 5, 415 5, 415 6, 415 7, 415 14, 415 20, 415 21, 415 22, 415 26, 415 32, 416 2, 416 3, 416 7, 416 17, 417 1, 417 6, 417 8, 417 13, 417 14, 417 16, 417 16, 418 2, 418 4, 418 5, 418 12, 420 2, 420 3, 420 4, 420 5, 420 8, 420 8, 420 10, 420 13, 420 15, 421 2, 421 3, 423 3, 423 7, 423 14, 423 17, 423 19, 423 21, 424 6, 424 6, 424 10, 424 11, 424 12, 425 7, 425 11, 425 12, 425 14, 425 18, 426 4, 426 13, 426 17, 426 20, 427 1, 428 12, 428 12, 428 13, 429 1, 429 8, 429 12, 430 2, 430 4, 430 5, 430 5, 430 10, 430 12, 431 3, 431 12, 431 21, 431 23, 431 27, 432 8, 432 9, 433 1, 433 4, 433 5, 433 7, 433 9, 433 10, 434 4, 434 5, 434 5, 434 11, 434 11, 434 13, 434 14, 435 2, 435 5, 435 10, 436 1, 436 3, 436 6, 437 2, 437 8, 437 11, 437 14, 437 16, 437 20, 437 21, 438 1, 438 3, 438 6, 438 9, 438 11, 439 5,

439 7, 439 11, 439 14, 439 15, 439 16, 439 20, 439 22, 440 1, 440 3, 440 5, 440 9, 441 2, 441 4, 441 9, 442 1, 442 3, 442 3, 442 4, 442 4, 442 4, 443 9, 443 11, 443 12, 444 3, 444 5, 445 1, 445 2, 445 3, 445 4, 445 5, 445 5, 445 6, 445 12, 445 12, 445 13, 445 15, 446 1, 446 4, 446 5, 446 9, 446 10, 446 11, 447 1, 447 3, 447 3, 447 4, 447 5, 447 5, 447 6, 447 6, 447 7, 447 7, 447 8, 447 8, 447 12, 448 1, 448 3, 448 3, 448 11, 448 12, 449 3, 449 4, 449 4, 449 5, 450 1, 450 5, 450 5, 450 6, 450 6, 451 3, 451 7, 451 8, 451 8, 451 8, 451 10, 451 11, 451 11, 451 13, 451 13, 451 18, 452 7, 452 7, 452 13, 452 13, 452 13, 452 14, 452 14, 452 16, 453 3, 453 5, 453 7, 453 8, 453 13, 453 15, 453 16, 453 18, 454 2, 454 5, 454 8, 455 1, 455 8, 455 15, 456 1, 458 2, 459 2, 459 7, 461 4, 461 4, 461 5, 461 6, 461 7, 461 7, 461 7, 461 8, 461 10, 461 13, 461 13, 461 13, 462 2, 462 2, 462 3, 462 4, 462 6, 462 6, 463 6, 463 6, 463 10, 464 4, 464 4, 464 9, 466 3, 466 3, 466 4, 466 6, 466 6, 466 7, 466 10, 466 10, 466 14, 466 14, 467 1, 467 3, 467 6, 467 12, 468 4, 468 6, 468 9, 469 2, 469 10, 469 11, 469 12, 469 12, 469 13, 469 16, 469 17, 469 21, 470 9, 470 10, 470 11, 470 12, 471 4, 471 4, 471 5, 471 8, 471 16, 472 3, 472 4, 472 7, 472 8, 474 9, 475 1, 476 5, 476 6, 476 11, 477 4, 477 12, 478 6, 478 15, 479 5, 480 14, 480 15, 481 4, 483 3, 483 3, 484 2, 484 15, 484 16, 484 17, 485 2, 485 3, 485 4, 485 8, 485 10, 485 10, 485 12, 486 2, 486 2, 486 6, 487 1, 487 4, 487 5, 487 5, 487 6, 487 7, 487 9, 487 10, 487 15, 488 6, 488 6, 488 13, 488 19, 489 2, 489 3, 489 3, 489 4, 489 4, 489 5, 489 5, 489 5, 489 6, 489 8, 489 21, 489 23, 489 24, 489 25, 489 25, 489 26, 490 3, 490 4, 490 12, 490 14, 491 9, 491 11, 491 12, 491 13, 492 12, 492 13, 492 17, 492 18, 492 20, 492 26, 493 1, 493 6, 493 7, 493 11, 493 12, 494 10, 495 4, 495 18, 496 6, 496 11, 496 13, 497 3, 497 9, 498 1, 498 7, 498 9, 498 12, 498 12, 498 17, 498 23, 498 24, 498 25, 498 28, 499 2, 500 4, 500 6, 501 5, 501 5, 501 8, 501 9, 501 10, 501 10, 503 9, 503 9, 503 10, 504 2, 504 4, 504 8, 507 4, 507 4, 507 5, 507 6, 508 3, 508 5, 509 8, 509 10, 509 11, 511 8, 512 5, 512 7, 512 10, 513 1, 513 2, 514 2, 514 3, 514 12, 517 8, 517 13, 517 20, 518 13, 519 1, 519 2, 519 4, 519 7, 519 8, 519 9, 520 14, 520 23, 521 1, 522 5, 522 8, 522 10, 522 10, 522 11, 522 13, 523 3, 523 5, 524 7, 524 8, 524 11, 524 11, 525 3, 525 5, 525 5, 526 5, 526 9, 527 3, 527 8, 527 12, 527 13, 527 14, 527 16, 527 27, 527 27, 527 28, 527 30, 527 35, 528 2, 528 7, 528 9, 528 11, 528 12, 528 13, 529 9, 529 15, 530 11, 530 11, 530 15, 530 15, 530 18, 530 21, 530 21, 530 23, 530 23, 530 26, 530 29, 531 5, 531 7, 531 15, 531 16, 531 17, 531 21, 531 22, 532 13, 532 16, 533 6, 533 8, 534 7, 536 5, 536 7, 536 7, 537 2, 537 14, 538 7, 538 8, 539 1, 539 7, 539 8, 539 10, 540 3, 540 3, 540 5, 541 1, 541 2, 541 9, 542 8, 542 12, 542 12, 542 12, 542 13, 542 14, 543 11, 544 17, 545 4, 545 6, 545 7, 545 12, 546 2, 546 2, 546 22, 546 24, 547 1, 547 6, 547 10, 548 1, 548 3, 549 5, 549 14, 549 16, 550 7, 550 8, 550 8, 550 11, 551 9, 551 13, 551 14, 552 3, 552 4, 552 16, 553 8, 553 9, 554 1, 554 4, 554 4, 554 10, 554 14, 555 13, 556 2, 556 3, 556 9, 556 11, 556 12, 556 13, 556 14, 558 3, 558 6, 558 9, 559 3, 559 4, 560 10, 560 14, 561 1, 562 2, 562 12, 562 12, 563 5, 564 4, 564 8, 564 11, 564 16, 565 6, 565 14, 566 2, 566 3, 566 6, 566 11, 566 14, 566 15 **3.068**

Jà 22 22, 26 48, 27 15, 30 15, 45 2, 46 14, 46 22, 63 19, 67 11, 67 12, 69 29, 74 8, 75 6, 82 3, 88 7, 90 7, 91 17, 93 23, 93 27, 100 2, 105 21, 108 12, 120 20, 135 8, 138 11, 140 11, 151 13, 155 2, 157 19, 159 18, 190 3, 213 9, 213 13, 219 18, 219 19, 219 27, 223 27, 235 4, 239 14, 248 8, 254 8, 254 12, 268 6, 292 17, 292 17, 295 3, 311 4, 318 14, 335 5, 335 21, 338 2, 348 15, 355 14, 356 1, 356 6, 356 11, 361 21, 371 1, 392 19, 394 3, 398 8, 409 8, 410 3, 411 3, 411 8, 411 9, 417 6, 420 5, 427 2, 428 11, 431 10, 455 8, 455 20, 460 18, 464 13, 476 3, 476 8, 484 15, 487 13, 519 1, 523 9, 523 14, 531 9, 531 10, 532 16, 538 3, 549 15, 87

Jabi 64 10, 1

Jaç 405 6, 1

Jaçam 174 18, 1

Jadonch 89 6, 1

Jadonchs 11 10, 14 16, 21 2, 35 10, 124 2, 272 11, 341 8, 551 10, 8

Ladró 9 4, 25 34, 28 11, 29 6, 33 17, 33 17, 61 38, 88 4, 250 16, 251 5, 10

Jàgremes 63 4, 520 23, 560 13, 565 14, 4

Jàgrimas 22 28, 22 29, 2

Jaguiar 219 22, 308 3, 2

Jaïns 21 22, 84 24, 100 14, 156 6, 191 4, 192 14, 202 10, 264 20, 272 9, 290 12, 378 19, 417 10, 436 1, 440 2, 444 4, 460 2, 461 1, 463 12, 464 5, 19

Jajús 69 30, 94 15, 100 10, 102 3, 194 21, 5

Lambert 566 16, 1

Janç 151 14, 214 23, 2

Jança 15 30, 21 21, 26 58, 29 17, 41 18, 41 25, 41 29, 44 10, 60 12, 60 30, 60 36, 60 39, 60 40, 174 21, 174 22, 225 14, 226 14, 313 3, 313 4, 370 4, 20

Jancaça 60 32, 1

Jançàvem 268 10, 1

Jancea 535 7, 1

Jances 85 10, 155 13, 174 29, 191 3, 221 12, 226 15, 251 3, 455 14, 8

Jaçoes 73 22, 85 11, 253 15, 354 3, 455 13, 5

Jançol 221 10, 1

Jançols 147 3, 1

Lançrat 356 8, 1

Janterna 56 4, 56 5, 56 30, 57 5, 57 8, 57 9, 6

Janternes 57 11, 1

Jaor 53 20, 1

Jaora 10 17, 19 3, 34 45, 34 46, 80 11, 150 20, 230 9, 7

Jaore 25 36, 1

Jaores 11 12, 113 2, 145 7, 230 6, 313 9, 5

Lara 495 3, 496 4, 2

Jas 22 28, 27 12, 64 14, 147 6, 169 20, 196 18, 298 5, 498 21, 8

Jassedat 237 5, 1

Jasset 559 4, 1

Jassús 102 18, 138 15, 184 36, 191 15, 191 16, 193 18, 194 3, 443 9, 8

Jasús 138 14, 1

Lates 5 5, 295 10, 2

Jati 86 16, 312 6, 529 1, 3

Jatinat 411 2, 411 11, 2

Latzer 102 11, 375 7, 2

Jaudamus 5 15, 219 7, 2

Jaus 1 28, 1

Javaven 257 5, 1

Javora 261 12, 1

Javores 20 13, 112 22, 117 8, 156 21, 184 4, 257 3, 286 3, 7

Javors 341 3, 183 16, 2

Javós 25 18, 521 13, 2

Jay 534 2, 1

Lay 64 18, 1

Jayns 15 18, 15 21, 16 9, 16 23, 16 31, 41 27, 6

Je 60 44, 68 24, 534 5, 3

Jeheg 56 18, 56 22, 107 6, 486 3, 488 18, 489 8, 6

Jeheig 56 46, 1

Jechs 396 8, 1

Jector 69 38, 1

Jedo 157 17, 1

Jeg 336 17, 1

Jegis 396 15, 1

Jegistes 396 1, 396 3, 2

Jegua 71 9, 82 11, 103 13, 133 8, 198 21, 224 15, 312 27, 432 5, 524 7, 524 10 **10**

Jegües 58 10, 131 3, 206 24, 237 11, 369 18, 428 9, 524 4, 7

Jeix 52 30, 1

Jeixà 34 35, 1

Jeixades 31 21, 1

Jeixar 1 51, 1

leia 304 18. **1**
lejús 210 6, 251 5. **2**
leny 58 29, 108 23, 108 24, 192 12, 193 14, 194 23, 265 12, 485 11. **8**
lenys 216 12. **1**
leó 27 2, 64 29, 65 4. **3**
Leó 17 7, 106 14, 106 15, 523 7, 524 5. **5**
leopart 64 29. **1**
Lérida 16 14. **1**
les 1 4, 1 7, 1 8, 1 23, 1 40, 1 43, 1 45, 1 49, 1 55, 2 4, 2 58, 5 21, 5 25, 5 27, 6 4, 8 6, 8 8, 8 18, 8 20, 8 21, 9 32, 11 17, 11 18, 14 18, 14 22, 16 14, 16 30, 17 5, 20 31, 20 39, 21 24, 21 47, 21 72, 21 73, 21 73, 21 74, 21 76, 21 82, 22 17, 22 22, 24 12, 24 13, 25 3, 25 5, 25 19, 25 19, 25 21, 25 45, 25 48, 26 12, 26 13, 26 24, 27 14, 28 1, 28 4, 29 34, 31 9, 31 9, 31 17, 31 21, 31 28, 32 2, 32 17, 33 5, 33 14, 33 15, 33 56, 34 17, 34 39, 35 4, 37 5, 40 11, 40 13, 41 13, 41 21, 42 1, 42 5, 42 18, 46 23, 47 19, 47 31, 47 33, 48 9, 48 11, 48 13, 48 16, 48 17, 48 25, 48 31, 48 36, 48 39, 49 12, 50 1, 50 14, 50 22, 50 31, 50 31, 50 36, 50 37, 51 10, 51 10, 51 11, 51 16, 51 26, 52 20, 54 9, 54 12, 55 1, 55 2, 55 4, 55 5, 55 27, 56 5, 56 7, 56 13, 56 47, 56 52, 57 6, 57 29, 57 34, 57 34, 57 58, 57 58, 58 22, 59 4, 59 17, 59 17, 59 19, 59 19, 59 24, 59 25, 59 27, 59 29, 59 33, 59 34, 60 12, 60 36, 61 25, 61 33, 61 35, 63 4, 64 4, 67 12, 67 24, 68 10, 69 6, 69 10, 69 10, 69 22, 69 23, 69 28, 69 34, 69 43, 69 43, 69 45, 71 26, 71 27, 71 28, 72 4, 72 5, 72 9, 72 9, 72 10, 72 11, 72 11, 72 13, 72 25, 73 26, 73 35, 76 27, 77 1, 78 7, 78 15, 78 32, 78 39, 79 25, 80 20, 80 24, 80 25, 82 1, 82 7, 82 12, 82 12, 82 14, 82 19, 82 19, 82 21, 82 25, 82 25, 83 3, 83 6, 83 8, 84 1, 84 2, 84 3, 85 6, 85 10, 85 11, 85 15, 86 10, 87 26, 89 3, 89 6, 89 10, 90 4, 91 21, 91 23, 92 2, 93 29, 94 10, 95 16, 96 12, 96 14, 97 7, 97 11, 97 13, 97 24, 97 25, 97 30, 97 32, 98 5, 100 17, 100 18, 100 19, 101 2, 102 1, 102 5, 102 22, 102 26, 103 6, 104 3, 104 16, 105 8, 105 11, 105 22, 106 4, 106 6, 106 6, 106 13, 107 1, 107 3, 107 5, 107 6, 108 5, 109 4, 109 4, 110 13, 110 13, 111 10, 112 13, 112 27, 112 29, 113 3, 113 8, 113 9, 113 21, 114 7, 114 8, 114 11, 114 11, 114 12, 114 14, 115 10, 116 14, 117 13, 119 1, 119 4, 119 7, 119 10, 119 10, 119 12, 120 13, 120 20, 121 22, 121 23, 121 24, 121 26, 121 28, 122 2, 122 7, 122 17, 122 19, 123 2, 126 2, 129 14, 130 17, 130 18, 130 19, 132 4, 132 5, 133 28, 133 30, 133 31, 134 15, 134 16, 134 21, 134 21, 135 3, 135 20, 139 18, 140 8, 143 12, 144 2, 145 8, 145 9, 146 2, 146 5, 146 8, 147 5, 147 6, 147 21, 147 28, 147 29, 152 3, 153 17, 153 22, 154 4, 154 4, 154 9, 155 11, 155 13, 155 18, 156 16, 156 21, 156 21, 156 21, 156 23, 156 23, 158 18, 158 18, 159 9, 159 13, 159 16, 160 5, 160 5, 160 7, 160 13, 161 1, 161 9, 161 11, 162 5, 162 13, 163 2, 163 3, 163 5, 163 8, 163 12, 164 7, 164 9, 164 11, 165 16, 166 3, 166 4, 166 17, 166 18, 166 20, 166 23, 167 9, 168 11, 170 13, 170 17, 171 10, 171 12, 171 15, 172 2, 172 3, 172 6, 172 12, 172 14, 172 15, 174 1, 174 3, 174 11, 174 24, 174 25, 174 35, 175 1, 175 3, 175 3, 175 4, 175 5, 175 6, 176 3, 176 4, 176 5, 176 6, 176 7, 176 10, 176 13, 176 17, 177 8, 177 9, 178 10, 178 10, 178 11, 181 1, 181 6, 181 7, 181 7, 182 8, 182 14, 182 14, 183 3, 183 13, 183 18, 184 38, 184 45, 185 4, 186 10, 187 11, 187 11, 187 13, 187 14, 187 14, 187 19, 187 22, 188 10, 191 3, 191 3, 192 15, 192 15, 192 15, 194 23, 194 24, 194 25, 195 11, 196 15, 196 20, 196 24, 196 25, 197 9, 199 11, 199 27, 200 5, 200 5, 201 1, 201 4, 201 14, 202 7, 202 8, 202 9, 202 9, 202 11, 203 9, 203 12, 203 15, 206 30, 208 2, 208 3, 208 13, 208 14, 209 3, 209 4, 209 12, 210 10, 215 11, 215 11, 216 11, 217 6, 217 7, 217 8, 218 4, 218 20, 219 5, 219 10, 219 14, 219 21, 219 24, 219 25, 219 27, 219 30, 221 12, 223 6, 225 8, 227 8, 227 19, 230 9, 231 9, 231 14, 231 15, 231 19, 232 1, 232 13, 237 1, 237 24, 238 5, 238 9, 238 10, 239 13, 239 16, 239 18, 239 22, 241 4, 241 4, 245 6, 245 15, 246 8, 249 14, 250 11, 251 2, 251 3, 254 10, 254 13, 254 16, 254 17, 258 7, 258 12, 258 17, 260 8, 261 15, 264 5, 264 12, 264 17, 264 21, 265 3, 265 4, 265 9, 265 12, 265 13, 268 9, 268 10, 269 5, 269 8, 270 1, 270 5, 270 6, 270 9, 271 16, 271 24, 272 2, 273 10, 275 12, 275 14, 276 2, 276 4, 276 8, 277 2, 277 4, 277 9, 277 22, 277 23, 278 7, 279 7, 280 7, 281 5, 281 10, 284 2, 284 5, 284 5, 285 2, 285 3, 285 4, 285 4, 285 7, 285 8, 287 3, 287 11, 288 19, 289 12, 289 12, 290 9, 290 11, 290 13, 295 2, 295 20, 296 6, 296 8, 296 8, 297 8, 298 3, 298 3, 300 4, 300 15, 301 11, 302 11, 304 6, 304 6, 304 13, 304 14, 304 16, 304 18, 306 17, 306 18, 306 22, 307 18, 312 21, 312 23, 312 24, 312 26, 313 13, 313 14, 313 15, 314 7, 314 14, 314 14, 314 16, 314 16, 316 9, 317 2, 318 16, 318 17, 321 5, 321 17, 321 18, 321 18, 321 21, 324 9, 324 16, 325 16, 325 16, 330 9, 332 4, 334 3, 334 12, 334 13, 334 13, 334 15, 337 3, 337 8, 337 13, 338 12, 341 8, 344 2, 345 1, 347 9, 348 1, 348 10, 348 20, 349 1, 351 8, 351 9, 351 10, 352 16, 353 4, 358 2, 359 3, 360 3, 361 15, 361 20, 364 28, 365 6, 365 8, 366 1, 366 17, 367 11, 368 22, 370 10, 370 13, 376 9, 377 10, 378 11, 378 15, 379 8, 379 19, 381 13, 382 9, 382 14, 382 14, 384 5, 388 1, 388 7, 390 1, 390 7, 392 30, 394 10, 395 9, 396 8, 396 10, 396 18, 397 15, 398 13, 400 1, 401 3, 404 11, 404 15, 405 10, 407 11, 408 12, 412 3, 412 4, 414 5, 414 11, 415 12, 415 27, 416 20, 416 21, 417 6, 417 15, 418 3, 420 6, 420 14, 420 14, 421 1, 422 2, 423 5, 424 14, 424 14, 425 8, 425 8, 425 13, 430 11, 430 14, 430 15, 430 15, 431 10, 435 8, 436 11, 437 14, 437 15, 437 15, 437 17, 438 7, 439 17, 440 2, 440 4, 440 9, 440 12, 440 12, 443 4, 443 9, 445 7, 445 8, 445 9, 445 10, 445 11, 446 12, 450 2, 455 13, 455 14, 455 14, 460 3, 461 12, 461 12, 463 4, 466 13, 466 13, 471 16, 472 6, 473 6, 473 7, 473 9, 473 10, 474 5, 477 2, 478 1, 478 6, 485 4, 488 3, 488 5, 488 9, 489 7, 489 14, 491 4, 491 6, 491 10, 492 6, 492 16, 492 20, 494 4, 494 14, 494 14, 498 12, 498 18, 498 19, 498 20, 498 20, 498 20, 498 20, 498 25, 501 9, 503 15, 504 16, 505 9, 512 13, 517 2, 517 3, 517 16, 518 6, 519 6, 520 9, 520 18, 521 6, 522 8, 522 9, 527 14, 527 16, 527 18, 529 6, 529 15, 530 9, 530 10, 530 26, 530 27, 532 11, 539 3, 539 5, 540 3, 544 6, 546 12, 546 20, 549 6, 549 12, 552 10, 562 3, 563 19, 565 5. **806**
Les 29 1, 29 12, 29 22, 29 27, 30 10. **5**
Iessús 32 33, 65 14, 218 10, 251 4, 251 6, 461 13. **6**
letra 546 4. **1**
lettres 379 19. **1**
leu 81 22, 89 18, 95 25, 110 18, 167 14, 195 12, 261 7, 430 14, 530 21, 563 6. **10**
leuga 25 30. **1**
leugér 14 18, 139 18. **2**
leugerament 362 19. **1**
leugers 174 27. **1**
leugües 379 7. **1**
levà 11 14, 22 5, 22 10, 36 2, 49 1, 49 13, 49 23, 50 4, 51 1, 51 19, 52 1, 53 1, 53 26, 54 1, 54 2, 54 5, 87 15, 97 16, 107 6, 172

5, 269 5, 293 1, 295 6, 296 15, 296 28, 336 5, 389 1, 390 1, 434 8, 485 6, 485 8, 513 9, 519 6, 520 15, 522 11, 534 1, **36**
levada 408 6, 450 6, 498 24, 529 17, **4**
levades 25 19, **1**
levam 27 8, 45 17, 61 46, 82 15, 136 1, 147 1, 174 18, 183 11, 237 29, 245 7, 252 1, 274 5, 314 18, 335 21, 385 1, 388 3, 403 1, 460 1, 499 6, 520 10, 524 5, 527 1, 531 1, 535 1, 551 6, **25**
levan 110 1, **1**
levant 485 7, 485 9, 488 19, **3**
levar 15 44, 15 46, 16 40, 21 48, 59 19, 60 42, 111 1, 130 13, 130 15, 146 43, 166 26, 168 18, 171 10, 174 11, 174 21, 174 33, 178 9, 188 10, 195 10, 202 7, 215 8, 235 10, 250 1, 365 15, 367 14, 396 1, 402 3, 410 6, 410 16, 514 9, 549 15, **31**
levarà 51 28, **1**
levaran 416 15, **1**
levaren 5 16, 28 1, 32 13, 47 11, 53 9, 61 46, 77 3, 91 1, 164 17, 294 7, 311 3, 378 18, **12**
levarfem 424 18, **1**
levarien 368 11, 369 16, 455 9, **3**
levàs 26 1, 56 5, 164 19, 168 14, **4**
levàssem 16 39, 102 12, 171 8, 192 9, 370 8, **5**
levassen 59 17, 208 19, 215 9, 366 16, 378 13, 423 10, 423 16, 424 16, **8**
levàssets 170 10, **1**
levat 9 8, 11 6, 15 55, 16 24, 21 46, 139 5, 161 13, 168 4, 215 4, 216 8, 245 13, 315 5, 400 10, 409 5, 495 26, 518 2, 546 23, 550 5, **18**
levats 17 1, 31 7, 112 24, 208 18, 209 1, 210 11, 315 2, 414 8, 434 9, **9**
levava 169 16, 227 16, 369 21, **3**
levàvem 174 34, 205 3, **2**
levaven 44 10, 369 2, 453 14, **3**
levem 66 19, **1**
leven 216 7, 498 14, **2**
levets 361 29, **1**
lexa 207 8, **1**
lexà 21 20, 26 31, 60 38, 99 23, 256 35, 248 9, **6**
lexada 217 3, 455 1, 456 11 3
lexades 187 14, **1**
lexam 1 45, 1 54, 37 12, 56 48, 87 9, 87 20, 93 16, 93 21, 106 4, 114 2, 148 11, 162 11, 194 4, 229 20, 241 29, 244 11, 251 8, 252 7, 254 17, 270 4, 295 4, 301 17, 312 27, 316 3, 343 10, 349 8, 421 3, 422 1, 432 6, 440 4, 456 3, 456 8, 457 7, 474 20, 481 8, 520 4, 527 34, 565 10, **38**
lexan 153 21, 329 7, **2**
lexar 25 58, 46 23, 48 18, 147 5, 169 2, 195 15, 206 5, 209 7, 453 5, 453 11, 468 6, 537 12, 543 4, 543 6, **14**
lexarà 135 16, **1**
lexaré 133 21, **1**
lexarem 29 39, **1**
lexaren 22 31, 26 5, 91 5, 102 4, 103 10, 111 6, 174 24, 196 19, 251 3, 259 8, 313 16, **11**
lexarets 25 56, **1**
lexaria 223 28, 346 5, **2**
lexaríem 87 18, 109 14, 110 7, 220 11, 456 1, **5**
lexarien 33 9, 75 12, 393 9, **3**
lexàs 2 27, 2 36, 217 9, 469 6, 478 14, 489 15, **6**
lexàssem 25 59, 153 17, 164 7, 164 12, 177 8, 344 2, 379 13, 453 7, 453 8, **9**
lexassen 13 4, 134 1, 135 7, 135 13, 250 14, **5**
lexat 236 8, 354 4, 388 10, 435 5, **4**
lexats 21 83, 21 85, 27 1, 29 23, 31 6, 39 8, 112 3, 133 16, 160 9, 174 7, 186 6, 222 5, 223 21, 287 13, 295 14, 425 6, 426 3, 445 15, 552 13, 555 8, 564 17, **21**
lexava 225 13, 473 4, **2**
lexàvem 105 33, 186 7, 239 29, 521 6, **4**
lexem 79 22, 164 15, **2**
lexen 129 13, 133 29, **2**
lexeria 36 24, **1**
lexets 20 40, **1**
ley 32 18, 32 19, 79 27, 184 26, 242 4, 249 19, 250 10, 254 10, 325 5, 336 16, 411 3, 416 19, 417 17, 418 5, 433 8, 437 8, 437 23, 439 20, 440 6, 440 6, **20**
leya 102 4, **1**
leyal 4 17, 10 8, 129 2, 171 4, 232 10, 379 10, **6**
leyalment 50 5, 50 6, 55 12 3
leyals 330 14, 331 3, **2**
leyaltat 335 14, **1**
Leyda 11 2, 13 13, 20 21, 33 58, 34 2, 34 44, 34 45, 40 8, 73 1, 107 11, 126 11, 140 8, 140 15, 157 2, 157 11, 180 3, 180 8, 192 4, 193 4, 194 10, 198 3, 199 26, 216 17, 226 17, 237 25, 265 19, 270 10, 399 3, 401 6, 459 1, 487 6, 489 2, 505 4, 509 2, 511 3, 517 15, 517 16, 521 13, 521 17, 546 18, 547 9, 547 14, 547 16, 547 20, 551 9, 552 4, 552 9, 553 7, 554 1, 554 9, 563 14, **51**
leyna 73 9, 196 3, 225 5, 3
leynam 69 10, **1**
leyns 51 16, 54 9, 55 5, 55 20, 55 27, 57 30, 57 35, 57 38, 58 27, 58 31, 69 3, 69 55, 78 5, 78 19, 104 6, 104 7, 110 2, 126 3, 160 13, 195 9, 212 6, 212 8, 215 15, 216 9, 265 11, 265 11, 265 12, 485 3, 533 4, **29**
leys 296 3, 395 21, 511 3, 3
leyx 1 48, **1**
leyxàvem 161 8, **1**
li 1 10, 1 23, 1 24, 1 25, 2 3, 2 21, 2 24, 2 30, 2 35, 2 37, 7 6, 8 4, 8 7, 8 10, 8 11, 8 13, 8 14, 8 17, 8 17, 8 17, 8 19, 12 10, 14 3, 15 9, 15 10, 15 45, 15 45, 15 50, 17 15, 20 8, 20 12, 20 22, 20 23, 20 31, 20 34, 21 6, 21 7, 21 8, 21 11, 21 11, 21 16, 21 18, 21 26, 21 27, 21 37, 21 37, 22 34, 22 36, 23 2, 24 2, 24 3, 24 4, 24 6, 24 7, 24 9, 25 25, 25 27, 25 29, 25 32, 25 37, 25 48, 25 50, 25 51, 25 58, 25 63, 26 30, 26 30, 26 34, 26 61, 26 64, 27 3, 27 6, 27 14, 29 3, 29 4, 29 35, 30 6, 31 3, 31 5, 31 6, 32 19, 32 34, 32 35, 32 38, 34 15, 34 25, 34 27, 34 35, 34 35, 34 36, 34 44, 34 45, 35 5, 35 7, 35 17, 35 17, 35 19, 35 26, 35 28, 35 36, 35 41, 35 44, 36 9, 36 11, 36 20, 40 10, 41 15, 42 1, 42 3, 42 5, 43 5, 43 17, 43 20, 43 24, 43 26, 44 16, 44 18, 45 5, 46 30, 46 32, 46 32, 46 33, 49 2, 50 23, 50 24, 50 24, 58 7, 58 16, 60 31, 60 39, 60 39, 60 40, 60 41, 60 43, 63 4, 64 2, 64 7, 64 10, 64 14, 66 10, 67 4, 70 13, 71 19, 71 21, 72 23, 74 13, 74 13, 74 14, 74 14, 74 17, 74 18, 74 18, 74 19, 74 21, 74 22, 74 22, 74 23, 75 7, 75 14, 76 2, 76 12, 76 16, 76 17, 76 28, 77 1, 77 3, 77 6, 77 6, 77 9, 77 15, 77 19, 77 21, 78 2, 78 3, 78 4, 78 7, 78 14, 78 37, 78 39, 84 35, 87 11, 87 12, 87 14, 87 17, 87 18, 88 5, 88 7, 88 7, 88 10, 91 3, 91 5, 92 4, 92 17, 92 19, 95 10, 95 11, 96 11, 96 15, 96 17, 97 3, 101 6, 102 15, 103 3, 104 6, 105 9, 105 12, 105 13, 105 14, 106 15, 108 25, 109 18, 110 9, 113 8, 113 8, 116 9, 116 11, 125 5, 125 9, 125 12, 127 13, 127 16, 131 14, 132 5, 132 5, 134 8, 135 7, 135 10, 135 13, 135 13, 135 14, 137 11, 137 11, 137 13, 137 22, 137 22, 137 22, 138 3, 138 4, 138 21, 138 23, 138 32, 139 8, 140 2, 140 3, 140 4, 140 8, 140 9, 140 11, 140 17, 140 19, 140 20, 141 7, 141 8, 142 5, 142 9, 143 2, 143 3, 143 3, 143 6, 143 7, 146 21, 146 25, 148 4, 148 4, 148 5, 148 6, 148 11, 149 3, 149 4, 149 6, 149 8, 149 17, 149 20, 149 24, 150 20, 150 20, 150 20, 150 21, 151 1, 151 12, 152 5, 152 9, 155 12, 156 19, 156 22, 156 22, 157 16, 160 11, 161 18, 162 8, 163 2, 165 19, 167 6, 167 8, 169 10, 171 1, 171 1, 171 3, 172 13, 172 13, 173 3, 173 4, 173 4, 173 8, 176 12, 176 12, 176 12, 176 13, 179 1, 179 6, 179 8, 179 8, 182 12, 188 3, 189 10, 189 13, 189 16, 197 11, 197 11, 199 21, 204 6, 204 6, 204 11, 206 14, 206 22, 206 22, 206 23, 206 26, 206 27, 207 3, 207 3, 207 13, 207 13, 207 13, 207 14, 210 9, 212 7, 213 8, 213 12, 213 17, 213 19, 213 23, 213 24, 214 2, 214 23, 215 2, 216 4, 216 5, 217 6, 222 8, 222 9, 223 4, 223 5, 223 5, 223

14, 223 20, 223 33, 224 14, 224 16, 226 7, 227 19, 228 2, 229 10, 229 12, 229 15, 229 19, 229 20, 232 6, 232 30, 236 2, 236 19, 236 26, 237 20, 239 10, 242 7, 242 18, 242 29, 247 3, 247 9, 247 11, 247 16, 248 4, 262 3, 269 8, 269 9, 269 10, 271 2, 271 12, 271 14, 271 14, 271 16, 271 17, 271 19, 272 1, 272 9, 272 11, 272 12, 272 13, 273 4, 273 5, 273 8, 273 10, 274 10, 274 10, 274 12, 274 17, 274 18, 274 19, 274 21, 275 1, 275 5, 275 6, 275 11, 275 15, 276 7, 276 17, 277 3, 277 5, 277 6, 277 25, 278 2, 278 11, 278 14, 278 14, 278 17, 278 18, 279 2, 280 1, 280 3, 280 3, 280 5, 280 9, 280 12, 281 6, 294 1, 295 16, 295 18, 295 19, 296 4, 296 6, 296 7, 296 25, 296 26, 298 1, 298 6, 298 13, 306 9, 306 10, 306 15, 306 16, 307 6, 307 11, 307 12, 307 13, 307 13, 307 19, 307 20, 308 2, 308 15, 308 17, 309 5, 309 5, 310 4, 310 6, 310 10, 310 11, 310 11, 311 16, 313 11, 313 19, 313 20, 313 22, 314 1, 314 14, 316 7, 317 13, 317 16, 318 6, 318 7, 318 8, 318 9, 318 9, 318 11, 320 4, 321 2, 321 7, 321 16, 322 4, 323 4, 324 4, 324 18, 324 19, 324 23, 324 24, 324 25, 324 28, 324 32, 324 34, 325 4, 325 12, 333 10, 334 7, 334 7, 334 8, 335 3, 335 20, 336 12, 336 15, 337 1, 337 1, 337 10, 337 10, 337 12, 337 13, 338 3, 338 4, 338 7, 338 11, 338 11, 338 15, 338 16, 338 18, 339 18, 340 9, 340 15, 341 10, 341 12, 341 14, 343 3, 343 3, 343 9, 343 10, 343 20, 345 2, 345 8, 345 19, 345 21, 345 22, 346 11, 347 3, 347 4, 347 5, 348 12, 348 21, 350 8, 350 12, 350 12, 350 16, 350 24, 350 25, 351 2, 351 6, 351 9, 351 10, 352 3, 352 6, 352 7, 352 8, 352 15, 353 7, 353 7, 353 8, 356 2, 356 14, 360 5, 360 7, 360 11, 372 1, 372 2, 373 6, 373 9, 373 9, 373 13, 373 14, 373 15, 373 16, 373 17, 374 6, 374 9, 374 12, 375 1, 375 1, 375 3, 375 28, 377 6, 377 6, 377 7, 377 13, 377 14, 377 15, 377 15, 377 16, 379 17, 379 20, 379 21, 381 4, 381 5, 381 6, 381 7, 381 8, 381 10, 381 11, 381 22, 381 23, 381 24, 382 8, 382 9, 382 10, 382 22, 382 23, 382 25, 382 31, 383 8, 383 11, 388 14, 389 5, 389 6, 389 12, 391 13, 397 10, 404 9, 404 9, 404 10, 404 10, 405 1, 405 6, 410 8, 411 13, 417 12, 417 16, 418 1, 426 6, 426 7, 426 7, 426 14, 426 16, 426 20, 429 15, 433 4, 436 3, 436 4, 437 17, 452 11, 454 6, 454 8, 454 9, 451 11, 457 4, 459 4, 460 7, 462 4, 463 7, 467 7, 467 8, 467 10, 467 12, 467 12, 468 5, 468 12, 469 7, 469 8, 469 9, 469 11, 469 11, 469 12, 469 12, 469 13, 469 15, 469 18, 470 3, 470 6, 470 9, 474 14, 474 20, 477 1, 477 1, 477 2, 477 10, 477 13, 477 13, 478 14, 478 15, 478 17, 479 3, 479 4, 479 4, 479 6, 480 14, 480 16, 481 3, 490 4, 492 3, 494 7, 494 7, 494 13, 494 15, 495 12, 495 15, 495 18, 495 19, 496 9, 496 10, 496 10, 496 12, 496 15, 496 16, 496 19, 496 19, 496 21, 496 21, 496 25, 498 2, 498 4, 498 7, 498 9, 498 16, 498 17, 499 3, 501 2, 501 3, 503 8, 503 10, 503 10, 503 12, 503 15, 504 4, 504 6, 504 7, 504 11, 505 4, 505 5, 506 7, 506 8, 507 1, 507 2, 507 3, 507 4, 507 5, 507 5, 507 6, 509 4, 509 7, 509 11, 511 6, 511 7, 511 9, 511 10, 511 10, 511 11, 511 11, 512 2, 512 3, 513 2, 514 7, 515 1, 516 4, 517 3, 517 5, 517 19, 517 23, 518 3, 518 9, 518 13, 518 18, 518 19, 520 2, 520 11, 520 21, 520 23, 521 4, 521 5, 521 6, 521 6, 521 10, 521 15, 523 4, 523 6, 523 14, 525 1, 525 3, 525 6, 525 10, 526 9, 527 4, 527 8, 527 8, 528 3, 529 7, 529 21, 530 13, 530 15, 530 25, 530 26, 530 27, 530 28, 531 3, 532 3, 532 8, 532 19, 533 5, 534 6, 535 5, 536 10, 537 2, 537 10, 537 10, 538 1, 538 1, 538 3, 539 3, 541 4, 541 5, 542 4, 542 8, 542 13, 547 3, 547 4, 547 4, 547 8, 548 4, 548 7, 548 8, 551 11, 556 9, 562 3, 562 14, 563 6, 563 13, 565 12, 566 14. **830**

libeig 57 34. **1**

libell 549 4. **1**

libr 82 24, 87 6. **2**

llibre 0 1, 1 55, 10 9, 16 14, 48 18, 69 50, 72 1, 97 10, 270 3, 270 5, 331 2, 352 16, 376 10, 440 4, 492 19, 566 10, 566 13. **17**

Liçana 9 4, 12 6, 14 7, 15 3, 15 4, 15 20, 15 48, 16 10, 21 30, 21 60, 28 11, 29 5, 29 28, 30 25, 32 14, 32 28, 33 16, 93 5, 104 2, 104 4, 138 10, 140 9, 146 46, 157 6, 166 9, 194 2, 198 1, 199 28, 200 1, 230 13, 255 7, 311 3, 316 3, 316 5, 316 11, 317 6, 317 10, 319 7, 320 2, 321 1, 321 9, 327 6, 333 4, 333 10, 364 6, 395 6, 400 4, 403 5, 458 2, 458 6, 460 1, 460 6, 460 9, 460 16, 513 6, 515 6. **24**

llicència 415 11, 521 12. **2**

Lienor 140 6, 345 17. **2**

ligà 102 2. **1**

ligada 63 47, 173 5. **2**

ligar 160 15, 173 4, 529 22. **3**

ligàrem 159 16. **1**

ligaven 191 6. **1**

líger 395 18. **1**

ligir 182 12, 182 13, 395 16. **3**

linar 227 35. **1**

linatge 350 16, 364 3, 383 7, 388 9, 417 14, 437 6. **6**

linatges 383 4. **1**

Linesola 39 3, 39 4. **2**

linyatge 4 7, 30 18, 31 17, 50 29, 165 17, 234 3, 337 11, 351 7. **8**

Lió 524 4, 536 8. **2**

Lionor 17 3, 17 9, 18 1. **3**

Líria 218 2, 219 25, 318 4, 557 5. **4**

lit 61 17, 73 9, 83 5, 182 4, 227 16, 237 3, 463 6, 508 4, 509 9. **9**

llits 22 22, 501 9. **2**

llurà 8 5, 70 13. **2**

lluram 63 25, 246 1, 310 9, 414 19, 433 9, 471 14. **6**

llurar 44 6, 184 27, 323 11, 343 21. **4**

lluràren 184 40, 246 5. **2**

lluraria 353 5. **1**

lluràrien 555 13. **1**

lluràs 8 4, 26 19, 310 8, 327 8, 350 8. **5**

lluràssem 149 4. **1**

lluràssen 555 12. **1**

llurat 45 12, 119 13, 246 2, 289 4. **4**

lluràvem 452 14. **1**

lluraven 69 44, 460 4. **2**

llurem 155 17. **1**

llures 87 8. **1**

llyatge 109 7. **1**

llynatge 9 32, 11 11, 21 20, 21 28, 33 18, 33 36, 33 37, 34 32, 35 22, 37 4, 40 15, 49 34, 51 3, 51 9, 51 24, 51 27, 63 23, 78 18, 79 11, 92 6, 92 11, 113 15, 125 5, 125 10, 127 9, 147 13, 147 24, 165 23, 240 4, 242 10, 255 11, 278 23, 281 24, 297 6, 351 3, 364 20, 364 31, 530 13. **38**

ll· 464 2, 508 3. **2**

·ll 27 20, 474 2, 495 25, 504 9, 511 7. **540** 4, 6

lla 115 8. **1**

Lleó 523 11. **1**

·lls 26 4, 199 6, 264 11, 398 7, 410 2, 412 3, 422 3, 425 13, 452 2, 454 3, 455 15, 495 10, 495 16, 509 3, 518 8, 518 8, 518 8, 519 12, 527 33, 530 5, 531 11, 543 14, 565 3, 565 13. **24**

lo 1 5, 1 10, 1 26, 1 34, 1 38, 1 54, 2 7, 2 25, 2 33, 2 35, 2 43, 3 4, 5 2, 5 3, 5 4, 5 10, 5 29, 5 31, 6 1, 6 1, 7 12, 8 1, 8 3, 8 10, 8 20, 9 8, 9 10, 9 24, 9 25, 9 29, 9 29, 10 18, 11 13, 11 14, 11 18, 12 5, 12 11, 14 10, 15 9, 15 10, 15 17, 15 31, 15 32, 15 34, 15 35, 15 40, 15 42, 15 44, 15 45, 15 47, 16 7, 16 30, 16 37, 17 14, 17 15, 17 19, 18 7, 19 4, 21 3, 21 31, 21 32, 21 40, 21 41, 21 46, 21 46, 22 11, 23 2, 25 16, 25 22, 25 27, 25 49, 26 9, 26 11, 26 13, 26 16, 26 16, 26 23, 26 26, 26 29, 26 29, 26 43, 26 47, 26 49, 26 58, 26 59, 26 62, 27 6, 27 6, 27 9, 28 13, 28 13, 28 14, 28 23, 29 6, 29 20, 29 36, 29 41, 32 23, 32 32, 32 34, 32 37, 33 31, 33 33, 33 35, 34 45, 35 10, 35 42,

36 14, 36 23, 36 24, 37 16, 37 17, 38 8, 38 18, 38 26, 39 8, 40 1, 40 7, 40 31, 41 7, 41 7, 41 15, 41 28, 41 29, 42 17, 43 3, 43 4, 43 7, 43 13, 43 13, 43 18, 43 19, 43 20, 43 23, 43 27, 43 32, 44 6, 44 8, 44 13, 44 14, 44 19, 45 12, 46 14, 46 17, 46 18, 46 19, 46 20, 46 21, 46 22, 46 33, 46 34, 47 33, 48 1, 48 4, 48 4, 48 25, 49 8, 49 11, 49 23, 49 29, 49 33, 50 7, 50 11, 50 21, 50 24, 51 19, 51 23, 53 1, 53 6, 53 14, 53 19, 53 21, 54 3, 54 11, 55 13, 55 20, 55 23, 56 7, 56 17, 56 28, 56 54, 56 54, 57 28, 57 31, 57 48, 58 20, 58 30, 59 1, 59 2, 59 5, 59 14, 59 23, 60 35, 61 11, 61 11, 61 16, 61 17, 62 8, 62 9, 63 16, 63 21, 63 32, 63 45, 63 46, 64 10, 64 14, 64 16, 65 17, 66 3, 66 14, 67 6, 67 16, 68 3, 68 23, 68 27, 69 56, 70 12, 70 16, 71 8, 71 11, 71 12, 71 18, 71 21, 72 7, 72 20, 73 3, 73 8, 73 10, 73 15, 73 24, 74 10, 74 13, 74 17, 75 2, 75 9, 75 11, 76 1, 76 7, 76 8, 76 20, 76 25, 76 27, 76 28, 77 11, 77 12, 77 14, 77 16, 77 18, 78 1, 78 13, 78 14, 78 27, 78 29, 78 35, 78 37, 78 37, 78 39, 78 44, 78 46, 78 54, 79 9, 79 10, 79 10, 79 16, 79 28, 79 30, 80 3, 80 4, 80 5, 80 9, 80 9, 80 14, 81 1, 81 11, 81 20, 82 5, 82 12, 83 3, 84 2, 84 3, 84 6, 84 11, 84 13, 84 18, 84 21, 84 23, 84 32, 85 1, 86 7, 87 4, 87 23, 87 29, 90 5, 90 19, 91 17, 91 28, 92 19, 93 2, 93 17, 95 1, 95 6, 95 7, 95 18, 95 22, 96 1, 96 9, 97 3, 98 3, 99 15, 101 7, 101 8, 101 9, 101 11, 102 1, 102 8, 102 10, 102 14, 102 18, 102 24, 102 26, 104 17, 105 3, 106 18, 107 6, 107 7, 107 7, 107 14, 108 26, 108 34, 110 8, 110 15, 112 28, 117 8, 117 9, 117 12, 119 13, 121 4, 121 6, 121 18, 124 12, 125 1, 126 4, 126 6, 126 11, 127 2, 127 4, 127 16, 128 1, 128 18, 128 19, 128 19, 129 1, 129 2, 129 14, 129 15, 130 22, 131 2, 131 6, 132 8, 132 10, 133 13, 133 21, 134 3, 134 16, 134 17, 135 3, 135 14, 136 13, 136 14, 136 15, 136 24, 137 16, 137 23, 137 25, 137 27, 138 1, 139 2, 139 5, 139 11, 140 7, 140 11, 140 13, 140 17, 141 3, 142 3, 142 9, 143 6, 145 7, 145 10, 146 17, 146 18, 146 19, 146 19, 146 19, 146 24, 146 24, 146 35, 146 49, 147 15, 147 16, 147 31, 148 11, 148 13, 149 1, 149 2, 149 3, 149 14, 150 6, 150 8, 150 17, 151 5, 151 9, 151 16, 152 4, 153 8, 153 13, 154 5, 154 7, 154 8, 156 2, 156 12, 157 13, 157 15, 158 3, 158 4, 158 9, 158 11, 158 19, 159 1, 159 3, 159 10, 159 11, 159 16, 159 17, 160 6, 160 8, 160 9, 160 11, 160 16, 161 3, 161 13, 161 14, 161 15, 161 16, 162 6, 162 7, 162 11, 163 5, 163 8, 164 15, 164 18, 165 9, 165 10, 165 11, 165 14, 165 14, 165 15, 165 18, 165 20, 165 25, 165 29, 166 30, 168 7, 168 13, 168 20, 169 1, 169 11, 169 21, 171 16, 172 9, 173 5, 174 16, 174 22, 174 32, 174 36, 175 7, 176 17, 177 3, 180 3, 180 8, 180 12, 180 12, 180 13, 180 25, 184 15, 184 18, 184 33, 184 33, 184 34, 185 1, 185 2, 185 7, 188 4, 190 8, 191 12, 191 15, 192 16, 193 4, 193 4, 194 7, 194 7, 194 11, 194 11, 194 13, 194 23, 195 10, 197 5, 197 6, 197 6, 197 9, 197 11, 197 15, 198 2, 199 7, 199 8, 199 19, 202 7, 202 11, 203 3, 203 7, 203 10, 206 2, 206 3, 206 4, 206 11, 206 13, 206 24, 206 26, 206 29, 208 5, 208 6, 208 13, 209 3, 209 4, 209 5, 209 6, 209 6, 210 4, 210 12, 213 16, 214 24, 215 4, 215 4, 215 5, 215 8, 217 9, 217 15, 218 22, 219 6, 219 21, 221 8, 222 16, 223 2, 223 17, 224 4, 224 14, 226 1, 226 6, 227 11, 227 18, 227 19, 227 20, 227 20, 227 21, 227 35, 229 12, 229 12, 229 17, 230 1, 230 3, 232 14, 232 19, 232 28, 233 14, 234 8, 234 8, 236 2, 236 6, 236 31, 238 8, 239 9, 239 13, 239 17, 240 5, 241 3, 241 13, 242 9, 243 1, 243 13, 243 19, 243 24, 243 27, 244 5, 244 6, 244 6, 244 7, 245 13, 246 1, 246 2, 246 11, 246 13, 247 1, 247 7, 247 8, 247 9, 247 14, 247 18, 248 3, 248 4, 248 6, 248 11, 249 6, 249 9, 250 17, 251 6, 251 12, 252 6, 255 5, 258 5, 258 14, 258 23, 259 1, 259 3, 261 2, 261 15, 261 22, 262 9, 264 14, 264 20, 265 25, 266 12, 266 13, 266 13, 266 14, 266 17, 267 5, 268 9, 268 13, 269 5, 272 5, 273 8, 273 10, 274 15, 274 16, 276 12, 276 15, 276 21, 277 19, 277 26, 278 18, 278 19, 279 4, 281 16, 281 22, 286 3, 286 6, 286 13, 286 17, 287 4, 288 15, 289 5, 291 5, 292 10, 295 9, 295 12, 295 14, 296 5, 296 23, 296 27, 298 4, 300 3, 300 5, 300 7, 301 14, 302 7, 305 2, 305 7, 305 7, 305 9, 306 8, 306 10, 307 9, 307 15, 307 17, 308 4, 308 10, 308 14, 308 14, 309 6, 309 7, 309 8, 310 1, 310 4, 311 8, 312 14, 312 15, 313 7, 313 22, 314 5, 314 9, 314 13, 314 17, 314 20, 314 21, 314 21, 314 22, 315 4, 315 5, 315 6, 318 18, 318 21, 319 9, 320 1, 321 6, 321 13, 321 26, 323 10, 323 10, 323 11, 324 6, 324 21, 324 23, 325 2, 325 8, 325 11, 325 12, 327 10, 327 12, 329 1, 329 4, 329 4, 329 6, 332 3, 332 5, 334 2, 335 4, 336 13, 336 15, 336 15, 337 7, 337 7, 337 15, 337 15, 338 4, 338 12, 339 13, 339 14, 339 18, 340 9, 340 11, 342 8, 343 4, 343 14, 343 21, 344 5, 345 4, 345 9, 345 9, 345 12, 345 21, 347 11, 348 6, 348 19, 349 1, 350 9, 350 10, 350 14, 350 24, 351 2, 352 8, 352 10, 352 15, 353 5, 353 6, 353 12, 353 14, 353 20, 353 23, 353 24, 354 8, 354 10, 354 11, 355 6, 355 7, 356 9, 359 2, 360 2, 360 8, 360 11, 361 18, 361 19, 362 6, 362 11, 363 7, 364 2, 364 15, 364 27, 366 1, 366 5, 366 9, 367 5, 367 6, 369 15, 369 21, 370 4, 370 9, 370 24, 370 28, 370 32, 370 32, 371 5, 371 12, 371 14, 372 6, 372 8, 373 2, 373 7, 373 8, 374 3, 374 8, 375 3, 376 3, 377 1, 377 8, 378 1, 378 4, 378 9, 378 12, 378 18, 378 19, 379 10, 379 15, 380 4, 381 5, 381 9, 381 13, 381 14, 382 7, 382 26, 383 5, 384 3, 384 3, 388 6, 389 5, 389 12, 392 8, 392 14, 392 16, 393 2, 395 1, 395 15, 395 16, 395 16, 395 21, 396 14, 396 14, 396 15, 397 2, 397 2, 397 17, 398 2, 398 4, 398 5, 398 11, 400 14, 401 4, 401 13, 401 13, 402 4, 403 7, 404 3, 404 9, 404 10, 405 4, 406 12, 407 3, 407 4, 407 4, 407 14, 410 15, 414 4, 414 6, 414 7, 414 9, 414 19, 415 29, 415 30, 417 12, 419 1, 419 6, 420 15, 421 3, 422 3, 422 5, 424 1, 425 3, 425 9, 425 10, 426 13, 427 5, 428 4, 428 6, 429 6, 429 8, 429 15, 430 2, 430 4, 430 8, 430 16, 431 3, 431 4, 431 8, 431 17, 431 19, 432 3, 432 4, 432 7, 434 5, 434 5, 435 4, 437 7, 437 14, 437 22, 438 4, 438 12, 439 1, 439 3, 439 12, 440 7, 440 8, 442 10, 443 7, 445 13, 446 5, 446 19, 446 20, 448 4, 448 5, 448 6, 450 6, 451 2, 451 13, 452 13, 453 11, 455 11, 457 7, 457 8, 459 10, 459 10, 459 10, 460 3, 460 6, 460 20, 461 8, 461 10, 462 1, 462 2, 462 3, 463 9, 464 6, 465 3, 465 6, 465 7, 467 5, 467 5, 468 6, 469 4, 469 6, 469 20, 470 1, 470 7, 471 13, 471 14, 471 14, 472 8, 473 1, 473 3, 473 4, 474 3, 474 18, 474 20, 475 2, 476 9, 477 5, 477 13, 477 16, 477 16, 478 7, 478 16, 478 17, 478 19, 479 2, 479 3, 479 6, 479 8, 479 9, 479 10, 479 11, 479 11, 480 1, 480 2, 480 6, 480 10, 480 10, 480 12, 481 1, 481 2, 481 7, 481 7, 482 6, 485 9, 485 12, 486 1, 486 1, 486 3, 486 3, 486 4, 486 5, 487 3, 487 14, 488 1,

488 13, 488 14, 488 18, 488 19, 489 8, 489 11, 489 15, 489 17, 490 12, 490 13, 491 2, 491 5, 492 2, 492 3, 492 7, 494 9, 494 15, 495 5, 495 7, 495 7, 495 9, 495 19, 495 21, 495 21, 496 2, 496 17, 496 21, 496 22, 496 24, 497 3, 498 2, 498 8, 498 10, 498 16, 499 4, 499 5, 500 5, 501 5, 501 5, 501 6, 501 13, 503 9, 504 7, 504 10, 504 11, 508 4, 508 4, 508 4, 508 5, 509 5, 509 8, 509 9, 511 5, 511 9, 514 4, 514 5, 515 4, 517 8, 517 9, 517 15, 517 15, 517 17, 518 2, 518 11, 518 17, 520 5, 520 8, 520 10, 520 16, 520 18, 520 19, 520 19, 521 1, 521 2, 521 2, 521 3, 521 3, 521 4, 521 4, 521 7, 521 13, 522 6, 522 16, 523 12, 524 6, 524 7, 525 2, 525 7, 526 2, 527 1, 527 3, 527 7, 527 7, 527 11, 527 21, 527 29, 528 4, 528 10, 529 21, 529 21, 529 22, 529 25, 530 1, 530 7, 530 8, 530 14, 530 17, 531 8, 531 12, 531 21, 532 8, 533 1, 534 5, 534 7, 535 4, 537 10, 539 4, 539 6, 539 8, 540 1, 540 1, 540 3, 540 3, 540 3, 541 6, 543 3, 543 6, 543 11, 543 16, 543 20, 545 9, 546 3, 546 4, 546 6, 546 22, 547 1, 547 11, 547 11, 548 8, 548 9, 549 4, 549 4, 549 5, 549 15, 549 17, 550 3, 550 10, 550 10, 551 2, 551 2, 552 11, 552 18, 553 1, 554 2, 554 11, 554 12, 555 7, 555 9, 555 12, 556 7, 556 15, 558 9, 559 4, 559 5, 559 10, 560 15, 561 6, 561 6, 562 1, 563 9, 563 9, 563 9, 563 13, 564 8, 565 10, 565 12, 566 4, 566 6, 566 12, 566 12, 566 15, 566 16. **1.204**

Ioà 539 3. **1**

Ioar 390 10. **1**

Ioaren 281 13. **1**

Ioarien 143 12. **1**

Loarre 27 13. **1**

Ioat 324 14. **1**

Ioava 478 16. **1**

Ioaven 130 2. **1**

Lobera 60 38, 340 5, 340 13. **3**

Lobo 323 5. **1**

loc 2 26, 26 49, 34 31, 35 27, 40 2, 40 5, 45 15, 199 17, 214 16, 256 8, 268 11, 300 7, 415 11, 482 4. **14**

loch 1 16, 7 17, 9 2, 9 34, 11 9, 13 4, 16 10, 17 1, 26 47, 42 4, 43 24, 47 37, 55 24, 58 16, 59 9, 59 10, 64 1, 68 23, 71 8, 71 12, 71 18, 86 7, 86 8, 87 9, 93 20, 94 5, 94 12, 99 6, 104 14, 105 5, 105 12, 107 13, 120 3, 121 8, 127 12, 128 15, 128 18, 128 21, 131 2, 133 32, 138 14, 138 16, 157 15, 160 17, 162 11, 164 15, 164 19, 165 31, 171 8, 178 2, 178 3, 180 19, 180 21, 183 12, 193 7, 193 17, 194 3, 194 7, 194 18, 195 14, 199 10, 199 13, 199 14, 199 15, 199 16, 206 8, 206 12, 212 2, 213 2, 214 21, 230 6, 236 24, 237 15, 239 30, 239 31, 243 7, 247 10, 261 5, 261 9, 286 14, 290 7, 292 7, 296 14, 314 16, 324 28, 325 11, 327 8, 328 3, 328 5, 329 5, 329 7, 329 9, 331 4, 350 15, 350 20, 350 22, 351 4, 351 11, 353 7, 360 9, 363 10, 367 11, 370 11, 402 3, 415 18, 420 15, 423 12, 427 4, 429 1, 434 8, 446 3, 446 6, 448 4, 448 5, 448 7, 452 6, 468 8, 469 18, 470 4, 471 4, 489 13, 489 23, 489 24, 489 24, 500 2, 514 10, 520 13, 522 7, 522 18, 524 4, 529 8, 529 17, 530 7, 530 14. **134**

lochs 104 4, 53 6, 104 11, 114 9, 120 20, 185 5, 304 7, 368 1, 388 8, 391 2, 399 4, 446 15, 453 6, 466 2, 473 9, 474 17, 517 17, 531 11, 541 6. **19**

locs 271 21. **1**

logà 104 10. **1**

logam 159 4, 484 9. **2**

logar 21 48, 22 13, 81 10, 128 6, 132 9, 132 11, 136 8, 136 9, 136 10, 136 22, 137 16, 138 9, 166 18, 167 13, 167 18, 170 10, 171 11, 185 8, 223 22, 232 7, 232 13, 232 16, 233 9, 234 9, 234 11, 234 12, 236 7, 243 24, 272 3, 277 7, 321 26, 334 4, 345 16, 370 25, 376 9, 402 9, 415 25, 470 6, 566 2. **39**

logars 237 16, 276 16, 370 15, 375 11, 381 22, 471 9, 552 12, 554 6. **8**

logats 406 6, 406 8. **2**

logic 529 17. **1**

Lois 17 6. **1**

loneh 31 12, 56 9, 60 12, 62 1, 64 22, 105 4, 128 8, 378 5, 472 2, 534 2. **10**

lonchs 68 9. **1**

longa 108 10, 278 5, 287 14, 366 11. **4**

longament 121 5, 269 12, 269 15, 361 17. **4**

longuea 31 15. **1**

longues 8 20, 352 15, 358 9, 398 13, 563 19. **5**

Lop 15 3, 15 5, 15 7, 15 8, 15 16, 15 21, 21 64, 63 40, 83 5, 138 3, 146 18, 150 19, 151 8, 151 9, 229 10, 258 2, 288 20, 495 27, **18**

López 26 42, 26 47, 26 58, **224** 6, 226 10, 226 12, 227 19, 467 15. **8**

Lopes 436 5. **1**

Lopiç 26 36. **1**

Lopis 129 6. **1**

Lor 46 12. **1**

Lorca 423 2, 423 4, 423 6, 423 15, 454 3. **5**

los 1 3, 1 34, 1 56, 2 20, 2 32, 2 34, 2 40, 2 41, 2 43, 2 50, 2 52, 2 53, 5 13, 5 15, 7 5, 9 12, 10 11, 10 15, 13 16, 14 1, 15 29, 15 29, 15 30, 15 44, 16 21, 16 23, 16 24, 16 35, 17 4, 17 16, 17 16, 20 36, 21 23, 21 43, 21 43, 21 79, 21 83, 21 84, 22 2, 22 23, 23 10, 23 12, 24 9, 25 6, 25 12, 25 15, 25 39, 26 12, 26 51, 26 51, 26 55, 26 63, 27 10, 27 12, 28 12, 28 16, 28 17, 29 11, 29 13, 29 18, 29 19, 29 23, 29 29, 29 40, 29 40, 30 8, 30 10, 30 15, 30 17, 30 18, 30 22, 31 11, 32 6, 32 7, 32 21, 32 35, 32 39, 32 45, 33 6, 33 48, 33 51, 33 52, 33 55, 35 28, 36 18, 37 7, 37 9, 37 12, 37 13, 37 13, 37 14, 38 2, 39 11, 40 20, 40 22, 41 5, 41 22, 41 22, 41 23, 41 24, 42 9, 42 9, 42 10, 42 11, 43 1, 43 2, 43 6, 43 25, 43 28, 45 3, 45 17, 46 1, 46 7, 46 9, 46 10, 46 20, 46 23, 46 25, 47 13, 47 20, 47 34, 48 22, 48 23, 48 24, 48 24, 49 7, 49 12, 49 22, 49 25, 51 16, 51 28, 51 29, 51 30, 52 4, 52 16, 52 18, 52 24, 53 12, 53 17, 53 18, 53 18, 54 8, 55 4, 55 8, 55 16, 56 10, 56 18, 56 27, 56 33, 56 33, 56 35, 56 40, 56 41, 56 42, 56 45, 56 47, 57 3, 57 6, 57 13, 57 17, 57 25, 57 26, 57 26, 57 32, 57 33, 57 38, 58 2, 58 12, 58 18, 58 20, 59 3, 59 30, 60 5, 60 7, 60 9, 60 10, 60 11, 60 12, 60 27, 60 28, 60 33, 60 40, 61 15, 61 39, 63 3, 63 12, 63 17, 63 18, 63 20, 63 21, 63 23, 63 23, 63 25, 63 25, 63 29, 63 30, 63 38, 63 43, 64 2, 64 6, 64 20, 64 29, 65 6, 66 20, 67 21, 68 2, 68 7, 68 8, 68 9, 68 11, 68 12, 68 13, 68 14, 68 15, 68 33, 69 1, 69 2, 69 3, 69 6, 69 8, 69 12, 69 13, 69 19, 69 20, 69 25, 69 39, 69 40, 69 41, 69 43, 69 44, 69 45, 69 46, 69 47, 69 48, 69 49, 70 2, 70 6, 70 15, 70 15, 70 18, 71 20, 71 21, 72 11, 72 13, 72 17, 72 23, 72 24, 72 25, 73 7, 73 10, 73 11, 73 13, 73 26, 73 29, 73 29, 73 29, 73 31, 73 33, 73 33, 73 34, 74 1, 74 3, 74 8, 74 15, 74 16, 75 9, 75 10, 76 27, 77 4, 77 12, 78 9, 78 10, 78 20, 78 32, 79 1, 79 15, 79 15, 79 16, 79 17, 80 11, 80 13, 80 22, 81 4, 81 14, 81 15, 81 17, 82 1, 82 4, 82 16, 82 18, 83 13, 83 14, 83 15, 84 7, 84 7, 84 9, 84 9, 84 15, 84 17, 84 17, 84 22, 84 23, 84 26, 84 27, 85 3, 85 4, 85 6, 85 8, 85 8, 85 8, 85 8, 85 13, 85 15, 85 18, 85 18, 85 21, 85 21, 86 1, 86 8, 86 13, 86 14, 86 14, 87 3, 87 5, 87 6, 87 21, 88 2, 89 1, 89 4, 89 8, 89 10, 89 14, 89 15, 89 17, 89 19, 90 3, 90 3, 90 9, 90 13, 91 5, 91 6, 91 7, 91 14, 91 18, 92 18, 92 19, 93 2, 93 14, 93 20, 93 23, 94 1, 94 17, 95 12, 95 12, 95 20, 96 5, 96 7, 96 8, 96 19, 97 1, 97 12, 97 16, 97 21, 97 21, 97 27, 97 29, 97 34, 98 4, 98 5, 99 2, 99 4, 99 12, 99 13, 99 17, 99 26, 100 3, 100 8, 100 13, 100 15, 100 18, 100 20, 100 20, 100 22,

100 22, 101 3, 101 7, 102 17, 102 19, 102 21, 102 28, 103 5, 103 9, 104 7, 104 17, 105 6, 105 16, 105 16, 105 17, 105 32, 106 4, 107 9, 107 9, 108 22, 109 3, 109 13, 110 17, 110 17, 111 7, 111 8, 111 12, 112 7, 112 11, 112 12, 112 13, 112 18, 112 20, 112 23, 112 27, 112 28, 113 4, 113 9, 113 11, 113 15, 113 18, 114 7, 114 8, 115 2, 115 6, 117 1, 117 6, 117 6, 117 15, 117 19, 118 5, 118 8, 118 12, 119 1, 119 3, 119 12, 119 15, 119 15, 120 4, 120 6, 120 6, 120 8, 120 10, 120 12, 120 12, 120 13, 120 21, 120 23, 120 24, 120 25, 121 2, 121 16, 121 24, 121 28, 122 3, 122 8, 122 9, 122 10, 122 11, 122 13, 122 15, 122 15, 122 19, 123 1, 123 8, 124 3, 126 2, 126 2, 126 3, 126 4, 126 6, 126 7, 126 9, 129 8, 131 2, 131 7, 131 7, 133 15, 133 28, 133 29, 134 6, 135 4, 135 6, 136 4, 136 24, 137 23, 138 20, 139 14, 140 7, 140 16, 140 17, 141 15, 143 5, 143 9, 143 10, 143 13, 143 14, 143 15, 143 15, 143 16, 144 4, 144 6, 144 10, 145 13, 146 4, 146 4, 146 7, 146 7, 146 7, 146 12, 146 36, 146 36, 146 40, 146 42, 146 47, 147 3, 147 12, 147 16, 147 24, 147 27, 147 30, 148 6, 149 8, 150 3, 150 4, 150 8, 150 9, 150 17, 151 8, 151 11, 151 13, 151 19, 152 2, 152 3, 152 7, 152 10, 153 11, 153 14, 153 18, 153 19, 153 19, 153 21, 154 4, 154 5, 154 5, 154 6, 154 10, 155 5, 155 6, 155 14, 155 17, 155 20, 155 20, 155 22, 155 23, 156 11, 156 11, 157 1, 157 10, 157 11, 157 20, 157 21, 158 1, 158 1, 158 2, 158 6, 158 9, 158 13, 158 14, 158 17, 159 1, 159 2, 159 13, 160 3, 160 12, 160 14, 160 15, 161 1, 161 4, 161 7, 161 8, 161 9, 161 9, 161 10, 161 12, 161 12, 161 14, 162 6, 163 7, 164 5, 164 8, 164 11, 164 12, 165 3, 165 4, 165 4, 165 8, 165 10, 166 2, 166 2, 168 5, 168 6, 168 17, 169 13, 169 18, 169 18, 169 20, 169 21, 169 23, 170 1, 170 2, 170 3, 170 4, 170 14, 171 7, 171 12, 172 1, 172 7, 172 11, 172 14, 174 8, 174 12, 174 18, 174 18, 174 23, 174 25, 174 26, 174 30, 175 6, 175 8, 175 8, 175 9, 175 11, 176 3, 176 15, 176 15, 176 18, 177 3, 177 7, 177 13, 179 5, 179 9, 179 16, 179 18, 179 23, 180 1, 180 16, 181 2, 181 7, 184 7, 184 11, 184 20, 184 26, 184 28, 184 35, 184 38, 184 39, 184 41, 184 43, 184 44, 184 45, 185 6, 185 10, 186 7, 187 14, 187 16, 189 12, 190 9, 190 12, 191 4, 191 5, 191 8, 191 10, 191 11, 191 17, 192 12, 192 14, 193 1, 193 2, 193 11, 193 12, 193 13, 193 17, 193 19, 194 4, 194 6, 194 12, 194 17, 195 4, 195 9, 195 13, 195 16, 196 6, 196 9, 196 20, 198 3, 198 7, 198 8, 198 9, 198 21, 199 7, 199 31, 200 5, 200 6, 200 7, 201 2, 201 4, 201 5, 201 6, 201 7, 201 8, 201 9, 203 7, 203 15, 203 16, 203 19, 204 1, 204 8, 205 2, 205 4, 205 4, 205 5, 206 30, 208 12, 208 13, 208 18, 208 19, 208 20, 209 1, 209 8, 209 12, 209 13, 210 14, 211 4, 211 5, 211 7, 212 3, 212 6, 213 7, 213 10, 214 10, 215 4, 215 13, 215 16, 216 11, 216 12, 216 18, 216 18, 217 17, 217 17, 218 1, 218 2, 218 5, 218 6, 218 7, 218 11, 218 14, 218 15, 218 16, 219 1, 219 2, 219 6, 219 9, 219 10, 219 11, 219 11, 219 15, 220 9, 220 10, 220 13, 220 14, 220 17, 220 20, 220 21, 220 23, 220 23, 221 5, 221 9, 221 10, 221 20, 221 20, 222 3, 222 5, 222 10, 222 12, 222 13, 222 14, 222 20, 224 17, 225 2, 225 3, 225 4, 225 5, 225 6, 225 6, 225 12, 226 16, 227 3, 227 3, 227 8, 227 9, 227 10, 227 13, 227 15, 227 34, 227 37, 228 10, 230 9, 231 6, 231 7, 231 11, 231 13, 231 14, 232 4, 232 20, 232 21, 232 24, 234 1, 235 8, 235 8, 235 9, 236 12, 236 13, 236 21, 236 21, 236 27, 236 27, 237 18, 237 21, 238 2, 238 8, 238 9, 238 11, 239 3, 239 6, 239 8, 239 24, 239 25, 239 28, 241 3, 241 5, 241 22, 242 11, 242 13, 242 15, 242 24, 242 27, 243 11, 243 14, 243 14, 243 16, 243 23, 244 3, 244 11, 244 13, 245 12, 245 14, 246 1, 246 1, 247 7, 247 13, 247 14, 247 17, 248 6, 249 2, 249 4, 249 5, 249 15, 249 15, 249 19, 249 21, 250 4, 250 8, 250 9, 250 9, 250 14, 250 16, 251 4, 251 7, 251 7, 251 11, 251 12, 252 4, 254 8, 254 9, 254 13, 254 14, 254 16, 255 1, 255 2, 257 2, 257 10, 257 13, 257 14, 257 16, 258 8, 258 10, 258 13, 258 16, 259 3, 259 7, 260 2, 260 7, 260 8, 261 2, 261 5, 261 7, 261 7, 261 11, 261 11, 261 18, 262 5, 262 6, 262 6, 262 8, 262 10, 262 15, 264 7, 264 9, 264 19, 265 8, 265 9, 265 12, 265 22, 265 23, 265 25, 266 2, 266 3, 266 3, 266 5, 266 6, 266 6, 266 8, 266 9, 266 10, 266 10, 266 11, 267 4, 267 6, 267 8, 268 1, 268 1, 268 3, 268 5, 268 7, 268 12, 268 15, 269 1, 269 14, 271 22, 274 22, 274 25, 275 14, 276 16, 276 16, 276 17, 277 3, 280 11, 281 4, 281 7, 281 10, 282 3, 283 1, 283 4, 284 4, 284 5, 286 4, 286 11, 287 2, 287 2, 287 7, 287 8, 287 13, 287 15, 287 16, 288 1, 288 17, 288 18, 288 18, 289 2, 289 11, 290 9, 290 10, 290 11, 291 8, 292 2, 292 4, 292 5, 292 18, 292 21, 293 3, 293 5, 293 6, 295 2, 295 11, 296 11, 296 15, 297 1, 298 7, 298 7, 298 9, 299 5, 299 7, 299 11, 299 13, 299 14, 300 1, 300 9, 300 11, 300 11, 300 14, 300 14, 301 1, 301 11, 301 11, 301 17, 302 2, 302 7, 303 7, 303 7, 303 11, 303 11, 304 10, 304 13, 304 21, 306 15, 306 20, 308 5, 309 3, 311 1, 311 2, 311 5, 312 19, 312 25, 312 26, 313 12, 314 7, 314 12, 315 3, 315 7, 315 8, 315 9, 315 10, 316 6, 316 7, 317 16, 318 10, 319 2, 319 3, 319 4, 319 10, 321 4, 321 7, 321 17, 321 17, 321 21, 321 21, 321 24, 322 5, 324 7, 325 13, 325 15, 325 18, 327 6, 327 7, 329 4, 329 7, 329 9, 329 12, 330 2, 330 5, 330 8, 330 12, 330 13, 331 1, 331 5, 331 9, 333 1, 333 2, 333 7, 333 7, 333 8, 334 16, 335 5, 335 15, 335 18, 335 20, 336 7, 336 15, 336 15, 336 16, 336 17, 337 6, 338 17, 338 19, 339 1, 339 2, 339 2, 339 17, 340 2, 340 3, 340 4, 340 6, 340 7, 340 10, 340 13, 340 18, 340 25, 342 3, 342 4, 342 4, 342 5, 342 8, 343 7, 343 8, 343 16, 343 17, 345 9, 345 12, 346 16, 347 5, 348 22, 350 1, 350 2, 352 13, 353 14, 353 21, 354 1, 354 2, 354 9, 355 4, 355 5, 355 9, 356 3, 356 11, 356 13, 357 6, 358 8, 359 3, 359 4, 360 14, 361 15, 362 9, 363 3, 364 6, 364 12, 364 19, 364 30, 364 30, 365 2, 365 3, 365 6, 365 7, 365 13, 366 8, 366 16, 366 17, 366 20, 367 1, 367 2, 367 3, 367 7, 367 9, 367 12, 368 1, 368 7, 368 11, 368 16, 368 17, 368 18, 369 1, 369 1, 369 7, 369 8, 369 14, 369 14, 369 16, 369 16, 369 24, 369 24, 370 3, 370 5, 370 6, 370 17, 370 20, 370 22, 370 32, 371 1, 371 3, 371 3, 371 7, 371 7, 371 12, 373 16, 374 4, 375 24, 375 25, 378 5, 378 6, 378 11, 378 14, 378 18, 379 14, 379 16, 379 16, 380 3, 380 7, 380 8, 381 6, 381 11, 381 14, 382 16, 382 20, 383 3, 383 13, 384 1, 386 4, 386 6, 386 6, 386 11, 387 5, 387 10, 388 2, 388 3, 388 11, 388 14, 389 8, 389 9, 390 3, 390 6, 390 11, 390 31, 392 2, 393 6, 393 8, 393 10, 394 4, 394 7, 395 1, 395 2, 395 6, 395 6, 395 7, 395 10, 395 14, 396 1, 396 10, 396 11, 396 12, 396 12, 396 13, 396 17, 396 17, 397 2, 398 6, 398 9, 398 10, 398 11, 398 14, 400 2, 400 3, 400 8, 400 12, 400 17, 401 14, 403 17, 403 19, 403 20,

403 20, 404 5, 405 3, 406 9, 406 9, 406 11, 406 13, 407 8, 407 14, 408 1, 408 2, 408 7, 408 8, 408 9, 409 3, 410 2, 410 5, 410 7, 410 11, 410 16, 411 4, 411 5, 411 7, 411 8, 411 9, 411 13, 412 3, 413 2, 414 5, 414 8, 414 10, 414 10, 414 11, 414 12, 414 13, 414 19, 415 6, 415 6, 415 13, 415 15, 415 16, 415 22, 415 24, 416 5, 416 7, 416 7, 416 7, 416 8, 416 12, 416 13, 417 2, 417 4, 417 5, 417 7, 417 8, 417 16, 418 3, 418 7, 418 8, 418 9, 419 9, 419 12, 420 1, 420 5, 420 8, 420 8, 420 12, 420 13, 420 14, 421 2, 423 4, 423 13, 423 18, 423 20, 424 5, 424 9, 424 13, 424 15, 424 17, 425 5, 425 6, 425 19, 426 2, 427 3, 427 3, 428 8, 428 10, 428 13, 429 5, 430 1, 431 6, 431 7, 431 9, 431 13, 431 13, 431 23, 434 6, 435 1, 435 2, 435 7, 435 7, 435 9, 436 11, 437 2, 437 3, 437 4, 437 10, 437 13, 437 15, 437 17, 438 1, 438 7, 438 11, 438 11, 438 13, 439 3, 439 10, 439 15, 439 17, 439 22, 440 6, 440 8, 441 1, 441 6, 441 7, 441 8, 441 9, 441 10, 442 2, 442 5, 443 3, 443 4, 443 5, 443 12, 444 2, 444 4, 444 6, 445 4, 445 9, 445 11, 446 9, 446 11, 446 13, 446 18, 446 20, 447 2, 447 3, 447 5, 447 6, 447 7, 447 10, 448 5, 451 5, 452 3, 452 17, 453 2, 453 7, 453 7, 453 10, 454 1, 454 4, 455 4, 455 6, 455 7, 455 19, 456 8, 456 9, 456 10, 456 11, 459 1, 459 2, 459 2, 459 5, 459 8, 459 9, 460 3, 460 4, 460 7, 460 15, 460 16, 460 17, 461 2, 461 3, 462 6, 463 3, 463 8, 463 8, 463 9, 464 9, 464 12, 465 5, 466 4, 469 5, 469 18, 469 21, 470 2, 470 13, 471 6, 471 11, 473 8, 473 8, 474 6, 477 8, 478 4, 478 12, 482 1, 484 4, 484 6, 484 8, 486 4, 486 7, 487 10, 487 11, 488 2, 488 3, 488 3, 491 1, 491 5, 492 11, 492 11, 492 13, 492 21, 492 23, 492 24, 493 3, 493 7, 493 11, 495 3, 495 11, 495 16, 495 16, 495 17, 496 5, 496 7, 498 15, 498 13, 498 14, 498 16, 498 19, 498 20, 498 20, 500 6, 504 12, 504 16, 506 4, 506 4, 506 7, 506 7, 507 6, 507 8, 513 9, 515 7, 517 5, 517 19, 518 1, 518 3, 518 7, 519 10, 520 19, 522 9, 522 13, 522 18, 522 19, 524 6, 524 15, 526 6, 526 8, 527 4, 527 23, 527 23, 527 31, 527 34, 527 35, 528 9, 528 9, 529 2, 529 3, 529 5, 529 9, 529 15, 530 4, 531 8, 531 11, 531 14, 531 15, 531 15, 532 5, 533 7, 535 2, 535 5, 536 3, 536 11, 537 7, 538 2, 538 3, 538 4, 538 8, 542 11, 543 8, 543 11, 543 14, 544 5, 544 6, 544 6, 544 7, 544 7, 544 8, 544 10, 544 16, 544 16, 544 17, 544 17, 544 18, 544 19, 545 11, 545 13, 546 13, 546 16, 546 18, 547 10, 547 17, 547 20, 548 5, 549 1, 549 8, 551 13, 551 13, 552 9, 552 12, 552 16, 552 18, 553 7, 555 2, 555 11, 555 15, 556 8, 556 11, 556 16, 557 6, 558 6, 558 8, 558 15, 559 10, 559 10, 563 14, 563 15, 564 2, 564 4, 564 10, 565 2, 565 8, 565 13, **1.622**

Is 2 43, 21 52, 21 81, 26 35, 28 15, 36 4, 40 23, 93 28, 96 4, 100 7, 156 12, 171 8, 174 36, 193 3, 193 13, 244 14, 325 13, 372 3, 382 34, 394 5, 395 16, 401 3, 403 11, 404 14, 416 17, 436 7, 481 9, 498 4, 520 20, **29**

Is 1 52, 2 19, 2 29, 2 39, 2 50, 4 15, 9 10, 9 15, 9 15, 11 3, 11 3, 11 4, 12 1, 13 17, 14 2, 14 2, 15 56, 16 20, 16 36, 17 10, 19 5, 20 37, 20 51, 21 42, 21 83, 21 83, 22 30, 24 7, 25 41, 25 41, 26 10, 26 14, 26 19, 26 50, 27 18, 28 14, 29 19, 29 22, 30 18, 30 19, 30 19, 32 31, 33 11, 33 28, 33 37, 35 27, 36 1, 37 9, 37 15, 38 22, 39 11, 40 9, 40 14, 40 21, 41 10, 41 13, 43 7, 43 7, 43 9, 43 11, 44 7, 46 10, 46 20, 46 32, 47 13, 48 2, 48 2, 49 2, 49 19, 49 23, 49 40, 50 14, 50 19, 50 33, 51 30, 52 20, 52 21, 52 27, 52 30, 54 14, 55 1, 55 6, 55 10, 55 11, 56 10, 56 28, 57 6, 57 26, 60 25, 61 34, 61 36, 63 28, 63 38, 64 3, 64 6, 64 25, 64 26, 65 10, 65 17, 67 7, 68 4, 68 5, 68 11, 69 12, 69 37, 69 41, 69 53, 69 54, 69 54, 69 54, 70 14, 70 17, 71 6, 71 14, 72 12, 73 6, 73 7, 73 15, 73 23, 73 23, 73 30, 74 5, 74 9, 76 6, 77 13, 78 19, 78 31, 78 42, 78 43, 79 11, 79 22, 80 2, 80 21, 80 23, 81 19, 82 3, 82 21, 83 16, 84 16, 84 18, 84 19, 84 28, 85 9, 85 13, 85 14, 85 15, 85 19, 86 4, 86 5, 86 9, 86 16, 86 16, 87 4, 87 8, 89 1, 89 5, 89 9, 89 14, 89 17, 90 5, 91 6, 91 22, 91 24, 91 27, 93 8, 93 14, 93 19, 93 23, 94 2, 94 3, 96 3, 96 18, 97 5, 97 22, 97 31, 98 3, 99 23, 100 6, 100 13, 100 22, 101 3, 101 3, 102 12, 102 19, 102 25, 104 7, 104 20, 105 32, 108 5, 108 7, 110 11, 112 11, 112 15, 112 24, 112 25, 112 25, 113 3, 113 16, 113 17, 114 7, 114 10, 114 14, 115 3, 115 13, 117 13, 117 15, 118 3, 118 6, 118 7, 119 9, 120 1, 120 9, 120 17, 121 5, 121 14, 121 14, 121 24, 122 16, 123 9, 123 10, 124 3, 124 7, 125 13, 126 2, 126 8, 128 13, 130 22, 131 8, 134 1, 134 14, 134 19, 135 2, 135 2, 137 12, 143 17, 144 7, 144 10, 144 11, 147 19, 147 21, 150 8, 150 18, 151 8, 153 7, 153 13, 153 17, 155 1, 155 2, 155 4, 155 4, 155 5, 155 8, 155 17, 155 18, 156 5, 157 11, 161 11, 163 6, 165 3, 165 4, 165 5, 165 6, 165 9, 166 17, 166 19, 166 22, 167 5, 172 3, 172 5, 172 11, 174 8, 174 29, 174 30, 174 33, 176 8, 176 16, 177 2, 177 2, 177 4, 177 6, 177 7, 177 7, 177 11, 177 12, 179 14, 179 18, 180 24, 181 12, 181 12, 182 9, 182 12, 184 16, 184 28, 184 31, 184 32, 184 32, 184 36, 184 41, 185 6, 189 10, 189 12, 189 12, 190 2, 190 4, 190 7, 190 8, 190 13, 190 14, 191 6, 191 8, 191 8, 191 10, 191 10, 191 10, 191 13, 191 16, 191 16, 192 11, 192 11, 192 15, 193 4, 194 7, 194 22, 195 9, 196 20, 196 22, 196 23, 196 24, 198 11, 198 18, 200 7, 200 7, 201 3, 202 12, 202 17, 203 9, 203 9, 203 13, 203 17, 204 6, 206 2, 206 3, 206 6, 208 18, 209 12, 210 5, 210 10, 211 6, 212 3, 214 17, 214 18, 216 16, 217 17, 218 4, 219 17, 219 19, 220 6, 220 10, 220 12, 220 14, 221 12, 221 12, 221 13, 223 21, 227 12, 227 14, 231 3, 232 1, 232 24, 235 9, 236 3, 236 8, 236 11, 236 14, 236 28, 239 13, 239 27, 239 28, 239 29, 241 1, 241 12, 241 14, 241 19, 241 26, 241 26, 241 30, 243 17, 243 20, 243 24, 243 25, 245 5, 245 5, 245 17, 246 3, 247 14, 247 18, 249 2, 249 11, 249 19, 250 12, 250 13, 250 15, 254 9, 254 11, 254 14, 254 14, 257 2, 257 4, 257 4, 258 19, 258 21, 258 22, 260 4, 261 11, 262 11, 262 13, 262 13, 264 22, 265 9, 265 13, 266 3, 266 5, 266 20, 268 4, 268 10, 268 14, 269 2, 270 9, 273 11, 276 22, 277 15, 277 15, 278 8, 278 9, 279 7, 280 13, 281 17, 282 4, 282 6, 283 9, 283 9, 284 3, 284 3, 286 4, 287 2, 287 9, 287 16, 288 2, 288 15, 289 9, 291 1, 293 1, 293 2, 293 11, 293 13, 293 14, 294 8, 296 25, 299 12, 299 13, 300 9, 300 12, 301 16, 306 14, 308 4, 308 5, 310 8, 312 17, 315 1, 315 2, 315 4, 316 11, 317 15, 318 11, 319 3, 319 3, 319 4, 319 6, 319 8, 321 9, 321 17, 321 24, 322 3, 322 5, 322 6, 322 7, 324 3, 324 17, 325 4, 327 5, 329 9, 329 9, 330 6, 330 6, 331 6, 332 1, 335 12, 335 18, 336 4, 336 6, 336 9, 336 11, 339 6, 339 6, 339 17, 340 5, 342 2, 343 11, 345 10, 356 4, 357 6, 360 14, 361 16, 361 17, 362 9, 362 10, 362 14, 364 25, 364 27, 364 32, 364 34, 365 3,

365 13, 366 8, 366 13, 367 12, 368 3, 368 17, 368 20, 369 5, 369 7, 369 15, 369 17, 369 17, 370 8, 370 13, 370 18, 370 18, 370 18, 370 22, 371 2, 371 10, 372 4, 372 4, 373 8, 376 4, 378 15, 378 18, 380 16, 381 9, 381 9, 381 16, 381 21, 382 13, 382 33, 383 14, 383 14, 387 3, 388 11, 389 8, 390 3, 390 15, 390 17, 390 26, 390 30, 391 14, 393 7, 394 4, 394 5, 394 6, 394 9, 395 11, 395 12, 395 15, 395 18, 395 22, 396 8, 398 6, 398 10, 398 15, 400 2, 400 7, 400 10, 400 11, 400 11, 400 12, 402 5, 402 5, 402 7, 402 9, 403 3, 403 10, 403 20, 404 14, 404 15, 404 17, 404 19, 405 9, 407 8, 407 10, 408 2, 410 7, 410 9, 410 14, 410 15, 411 5, 413 3, 413 4, 413 5, 413 5, 413 6, 414 3, 414 5, 414 8, 414 14, 415 7, 416 4, 416 13, 416 16, 416 19, 417 4, 417 4, 417 5, 418 7, 418 10, 418 11, 419 3, 419 8, 421 3, 421 4, 422 6, 423 13, 423 15, 424 7, 424 9, 424 16, 424 16, 425 15, 427 7, 427 8, 428 7, 429 6, 431 3, 431 7, 431 11, 431 14, 431 26, 431 28, 433 3, 434 7, 435 4, 435 8, 435 8, 435 8, 436 9, 437 6, 437 16, 437 18, 437 18, 438 6, 438 8, 439 2, 439 19, 439 19, 440 1, 440 7, 440 9, 441 7, 441 8, 441 10, 442 3, 443 8, 446 11, 447 4, 448 9, 453 11, 454 2, 455 8, 455 8, 455 13, 455 21, 461 8, 463 10, 463 14, 463 15, 464 11, 464 11, 466 14, 469 20, 474 6, 484 7, 485 3, 487 3, 487 3, 492 8, 492 26, 495 9, 496 16, 496 19, 498 11, 498 12, 498 14, 503 4, 504 13, 517 15, 517 20, 520 22, 522 16, 524 13, 525 4, 527 20, 528 4, 528 5, 528 5, 528 10, 529 4, 529 19, 531 15, 532 6, 532 12, 536 10, 543 11, 544 1, 544 5, 544 7, 545 2, 546 8, 546 9, 546 19, 547 13, 547 17, 547 19, 548 10, 548 10, 549 7, 552 18, 553 3, 555 10, 555 12, 556 13, 557 1, 557 5, 558 5, 558 6, 559 4, 559 4, 559 13, 560 1, 562 13, **749**

Ia 355 9, 1

Luèsia 64 27, 1

Iam 527 16, 527 24, 2

Iamen 527 15, 1

Iana 57 16, 416 6, 505 7, 3

Luna 9 4, 21 33, 25 14, 26 57, 28 10, 393 6, 456 4, 503 3, 504 2, 513 6, 515 7, 517 16, 547 15, 548 6, **14**

Iuny 33 56, 58 9, 61 25, 63 33, 69 18, 128 16, 128 17, 190 11, 195 11, 261 9, 424 5, 480 8, 12

Iunyet 264 7, 1

Iuogo 481 8, 1

Iur 2 42, 2 51, 10 7, 12 5, 12 7, 14 7, 14 9, 20 20, 20 47, 21 58, 24 13, 27 20, 28 21, 30 22, 33 12, 33 19, 33 21, 37 4, 38 3, 40 10, 40 13, 40 14, 40 15, 43 9, 43 12, 49 19, 55 17, 56 26, 56 26, 56 37, 56 43, 68 15, 68 31, 70 16, 70 18, 73 2, 73 22, 79 1, 79 25, 79 25, 81 12, 82 24, 89 14, 89 15, 91 28, 91 29, 94 10, 95 24, 98 10, 105 31, 107 12, 109 13, 115 8, 117 3, 117 16, 118 4, 118 13, 120 3, 120 9, 121 1, 121 10, 121 20, 122 16, 175 13, 176 8, 177 5, 179 22, 179 22, 184 4, 184 26, 187 10, 211 9, 217 4, 217 15, 232 23, 232 24, 235 9, 235 9, 235 10, 236 9, 236 14, 239 26, 241 1, 241 10, 243 22, 244 15, 249 12, 249 17, 249 19, 249 20, 250 10, 250 12, 254 10, 261 9, 261 9, 262 12, 264 19, 269 14, 271 25, 277 17, 277 17, 278 8, 280 6, 287 8, 287 10, 288 7, 288 15, 289 13, 292 16, 295 17, 298 10, 299 10, 301 3, 301 4, 301 13, 302 2, 303 14, 304 3, 304 12, 311 4, 314 17, 326 4, 330 8, 348 18, 358 6, 365 15, 367 4, 367 13, 369 2, 369 9, 369 11, 374 5, 387 4, 387 11, 390 13, 390 13, 390 16, 392 22, 395 24, 397 7, 401 16, 410 6, 411 3, 413 5, 415 31, 416 19, 418 5, 418 5, 433 8, 437 21, 437 21, 437 23, 439 5, 439 10, 439 11, 439 14, 439 14, 439 20, 440 6, 441 10, 441 11, 446 14, 447 11, 448 4, 455 9, 457 6, 460 16, 461 7, 477 5, 477 7, 480 9, 492 24, 493 5, 517 6, 518 5, 522 21, 543 19, 551 13, 555 15, 556 7, 556 18, 556 18, 559 1, **184**

Iurs 8 17, 8 17, 8 18, 26 4, 26 50, 29 12, 29 30, 38 8, 47 34, 56 28, 59 22, 69 12, 69 19, 69 20, 69 44, 70 17, 79 23, 112 29, 114 13, 115 4, 119 9, 174 15, 177 10, 181 7, 187 14, 190 7, 191 7, 220 18, 225 12, 236 28, 243 22, 243 26, 244 4, 245 11, 249 20, 259 10, 279 9, 293 5, 295 8, 298 3, 298 3, 304 6, 304 9, 304 13, 339 6, 359 4, 364 30, 365 15, 368 13, 368 13, 368 17, 369 10, 369 11, 390 15, 395 14, 395 14, 399 4, 399 5, 400 7, 403 7, 410 12, 410 12, 416 18, 416 20, 418 4, 437 23, 443 2, 445 7, 445 8, 455 10, 455 13, 471 12, 543 15, 544 14, 547 19, 75

Ius 21 71, 32 3, 34 30, 34 39, 38 9, 40 18, 114 13, 146 21, 164 10, 185 4, 369 11, 374 7, 382 17, 383 4, 395 7, 400 7, 498 20, 17

Lúsia 63 40, 1

Luxén 558 7, 558 7, 559 2, 559 5, 4

luyn 31 13, 1

luyta 26 15, 1

luytar 155 11, 1

Lúzia 9 3, 21 65, 83 5, 218 20, 258 2, **5**

m' 43 34, 51 23, 57 24, 64 13, 64 30, 75 3, 76 15, 99 25, 110 12, 127 10, 129 3, 135 17, 136 8, 136 24, 136 25, 149 19, 150 16, 155 7, 167 16, 169 23, 170 6, 170 18, 193 7, 197 10, 198 13, 199 13, 214 6, 214 21, 223 19, 242 10, 287 2, 299 8, 361 29, 362 19, 364 25, 365 12, 382 2, 382 24, 383 4, 383 5, 389 6, 394 2, 404 18, 470 5, 480 12, 480 12, 481 6, 484 15, 492 3, 492 8, 492 10, 496 23, 527 11, 527 27, 527 28, 533 2, **56**

'm 20 30, 63 43, 74 12, 78 37, 80 2, 155 10, 193 7, 381 5, 382 26, 404 17, 492 9, **11**

m 20 27, 20 29, 20 29, 33 43, 33 47, 35 30, 35 35, 36 3, 41 20, 41 26, 42 16, 51 15, 53 17, 55 25, 63 35, 74 29, 76 14, 76 16, 80 13, 133 21, 136 5, 137 6, 137 7, 137 8, 137 17, 137 17, 164 14, 164 19, 164 21, 167 14, 167 16, 168 12, 168 13, 168 14, 170 12, 170 17, 190 7, 197 2, 199 2, 199 6, 242 11, 340 9, 364 33, 366 10, 381 3, 382 8, 382 33, 384 8, 452 12, 470 11, 470 17, 488 12, 491 8, 493 10, 493 14, 496 21, **56**

ma 36 27, 51 8, 51 14, 53 15, 53 17, 76 16, 105 29, 105 29, 137 18, 139 12, 164 14, 164 16, 170 15, 196 12, 223 7, 347 10, 364 29, 364 33, 366 14, 382 7, 382 19, 382 21, 527 30, **23**

mà 15 36, 15 43, 26 6, 26 7, 26 11, 26 38, 41 18, 41 25, 41 26, 41 30, 43 18, 44 5, 60 30, 60 42, 64 4, 68 12, 69 5, 69 42, 82 6, 85 17, 97 17, 100 12, 111 1, 113 3, 117 4, 138 19, 138 19, 140 16, 152 11, 155 7, 162 3, 174 10, 204 8, 206 21, 207 12, 213 16, 266 16, 268 10, 274 7, 288 3, 294 8, 298 10, 335 13, 353 24, 362 4, 368 15, 377 6, 379 22, 390 36, 424 16, 437 2, 439 4, 467 12, 469 12, 542 12, 542 13, 566 15, **57**

Maça 12 4, 21 15, 32 15, 32 28, 103 1, 104 15, 114 3, 114 4, 114 12, 114 16, 117 19, 157 7, 166 9, 401 2, **14**

maces 159 15, 1

maçes 159 14, 1

madiç 461 9, 1

madurariem 206 31, 1

maestre 10 19, 10 19, 10 20, 11 14, 13 3, 35 11, 95 1, 95 6, 95 7, 95 17, 96 4, 96 9, 97 1, 97 3, 97 3, 97 15, 97 18, 97 22, 97 31, 98 3, 98 7, 99 15, 101 7, 101 11, 102 1, 102 8, 102 14, 102 18, 127 2, 127 5, 127 15, 128 2, 128 19, 131 8, 153 5, 154 7, 156 2, 157 3, 157 12, 158 3, 158 9, 159 1, 159 11, 159 17, 160 3, 160 5, 161 14, 162 7, 164 7, 165 9, 165 10, 165 11, 165 14, 165 14,

165 15, 165 18, 165 20, 165 24, 165 25, 165 28, 165 29, 171 12, 185 1, 185 2, 185 3, 192 6, 192 7, 196 4, 197 9, 198 2, 199 7, 199 7, 199 8, 199 12, 199 14, 199 19, 199 25, 201 19, 210 12, 255 5, 257 7, 295 4, 295 5, 316 11, 317 5, 343 12, 343 14, 345 4, 345 12, 348 6, 353 12, 353 20, 423 11, 423 12, 423 12, 424 3, 424 10, 425 3, 425 6, 425 10, 425 13, 429 2, 429 3, 429 6, 429 8, 431 4, 446 2, 446 4, 446 4, 462 2, 478 4, 478 4, 478 5, 478 7, 481 1, 481 2, 488 1, 488 2, 499 5, 521 2, 521 3, 524 7, 530 6, 530 7, 531 7, 532 7, 532 8, 532 9, 532 10, 532 10, 532 19, 533 2, 534 5, 545 10, 557 3, 558 9, 559 1, 559 9, **138**

maestres 155 11, 155 24, 159 4, 166 2, 199 6, 201 8, **6**

maestria 163 9, 203 17, 339 12, 339 20, **4**

maig 55 17, 114 6, 153 5, 156 5, **4**

Magalona 490 12, 491 3, 492 2, **3**

Mahomet 75 3, 361 18, 384 6, 416 5, **4**

maig 55 15, **1**

maiti 217 11, **1**

major 4 10, 15 24, 15 55, 16 36, 22 2, 26 57, 35 23, 47 3, 50 12, 55 22, 59 4, 61 20, 63 2, 79 23, 92 8, 93 13, 94 10, 94 19, 95 7, 95 23, 97 8, 100 8, 105 20, 105 24, 121 18, 126 15, 130 17, 134 19, 137 21, 138 7, 138 31, 140 17, 152 5, 167 14, 168 3, 180 10, 193 1, 194 15, 199 16, 199 30, 214 7, 218 22, 234 6, 236 13, 237 26, 237 34, 242 9, 242 9, 243 19, 258 9, 277 19, 278 6, 293 14, 296 1, 298 6, 305 5, 308 14, 330 3, 334 21, 350 6, 351 11, 353 6, 353 24, 361 3, 366 6, 374 11, 376 9, 380 15, 382 20, 384 3, 389 1, 389 2, 393 8, 400 5, 408 4, 415 6, 440 3, 450 5, 460 12, 463 4, 464 9, 476 5, 492 20, 514 12, 522 7, 530 20, 536 5, 538 6, 556 13, 562 12, 563 5, 563 8, **92**

majordom 136 6, 136 12, **2**

majorment 1 51, 57 48, 57 54, 91 19, 96 6, 320 11, 324 32, 392 23, 478 16, 511 8, 532 15, 548 9, **12**

majors 18 12, 72 4, 121 24, 270 5, 299 2, 331 12, 408 12, 463 12, 538 5, **9**

mal 1 23, 2 80, 9 29, 15 10, 15 12, 15 52, 16 25, 16 39, 20 9, 20 35, 21 5, 21 13, 21 19, 21 26, 21 38, 21 46, 22 11, 22 12, 23 9, 24 2, 25 5, 25 60, 26 27, 26 64, 27 20, 28 14, 30 3, 31 15, 33 27, 38 13, 39 8, 48 26, 51 10, 52 24, 56 28, 57 55, 60 17, 60 37, 61 5, 61 6, 63 18, 63 37, 64 31, 71 21, 72 17, 76 6, 82 4, 82 16, 82 16, 83 14, 87 8, 90 6, 90 6, 90 15, 90 18, 90 19, 91 12, 93 11, 94 3, 100 18, 101 3, 112 8, 112 28, 114 8, 114 8, 116 8, 126 15, 128 11, 138 3, 139 8, 139 9, 142 9, 143 7, 146 18, 146 19, 146 41, 148 1, 148 8, 149 21, 167 17, 168 20, 169 27, 170 5, 170 15, 174 37, 176 12, 177 5, 196 7, 196 17, 198 9, 198 11, 201 8, 203 13, 206 29, 207 14, 212 3, 236 40, 239 30, 254 13, 257 4, 258 13, 258 17, 267 7, 267 9, 275 5, 275 8, 276 13, 277 12, 277 22, 278 6, 279 4, 280 13, 282 4, 288 14, 290 8, 291 5, 295 8, 296 5, 304 18, 306 3, 306 8, 306 9, 306 11, 306 13, 306 18, 306 21, 307 16, 308 4, 312 7, 317 1, 318 7, 321 21, 321 22, 324 20, 333 10, 334 10, 334 16, 334 17, 336 12, 336 16, 340 15, 342 2, 348 2, 348 4, 350 10, 351 6, 352 11, 361 7, 361 13, 361 21, 362 6, 362 7, 362 11, 362 18, 363 9, 364 17, 364 18, 364 30, 365 13, 369 13, 370 13, 370 28, 375 15, 377 8, 382 26, 382 28, 383 17, 384 1, 384 1, 384 8, 387 4, 388 14, 389 9, 389 15, 392 10, 392 11, 397 15, 401 14, 410 9, 410 15, 413 4, 413 6, 414 4, 414 7, 416 4, 431 14, 437 11, 438 11, 441 7, 448 10, 455 21, 459 5, 460 8, 460 12, 460 18, 460 21, 463 4, 463 11, 463 11, 467 7, 467 11, 470 9, 471 15, 477 17, 486 6, 486 8, 487 14, 495 12, 504 11, 504 14, 511 11, 512 12, 512 13, 514 3, 515 2, 515 7, 518 9, 518 15, 518 17, 540 3, 540 5, 542 11, 548 7, 549 11, 556 7, **225**

mala 48 25, 48 30, 49 25, 49 31, 49 34, 57 33, 57 36, 61 8, 63 31, 77 10, 77 15, 168 8, 169 5, 169 6, 195 9, 229 17, 237 8, 273 7, 384 6, 426 19, 488 13, 519 15, 545 7, 545 12, **24**

malalte 92 9, 92 12, 223 31, 499 2, **4**

malaltes 7 8, 270 9, **2**

malaltia 92 3, 92 4, 213 12, 278 24, 404 3, 529 4, 529 24, 560 10, 561 1, 564 9, 566 4, **11**

malastruchs 518 17, **1**

malaute 213 10, **1**

malautia 92 5, **1**

malautics 1 21, 18 4, **2**

malauts 265 20, **1**

malavejà 92 12, **1**

Malavespa 429 3, **1**

malca 91 25, **1**

malefici 324 10, 336 8, 471 16, **3**

males 25 36, 63 8, 108 19, 168 16, 236 14, 430 12, 431 12, **7**

malestrugament 99 18, **1**

malícia 397 8, **1**

malmenats 491 12, **1**

mals 12 11, 20 8, 33 28, 57 45, 169 26, 388 11, 554 5, **7**

malsfaitors 463 12, **1**

maltreyt 171 16, **1**

man 42 16, 68 21, 68 28, 167 15, 209 2, 364 24, **6**

mana 246 13, 248 6, **2**

manà 28 12, 57 25, 340 11, 524 12, 539 6, **5**

Manacor 72 7, **1**

manada 20 17, 47 2, 48 1, 230 15, 517 13, 552 3, **6**

manades 350 13, **1**

manam 16 3, 20 38, 21 26, 25 2, 25 47, 29 11, 29 24, 29 25, 31 22, 59 16, 63 16, 75 21, 87 9, 99 4, 118 1, 134 1, 153 4, 161 1, 202 1, 207 9, 208 2, 208 8, 215 9, 219 11, 219 15, 220 18, 227 3, 227 5, 229 1, 230 8, 232 20, 234 16, 235 2, 237 17, 245 8, 249 16, 264 15, 272 18, 314 4, 315 10, 340 30, 342 1, 348 1, 367 6, 367 9, 380 1, 383 1, 387 11, 391 13, 401 6, 403 2, 415 33, 423 9, 436 9, 449 1, 450 1, 504 11, 509 1, 517 1, 523 14, 549 10, 549 12, 551 14, **63**

manamens 1 44, 25 56, 25 57, **3**

manament 21 25, 25 54, 69 59, 71 32, 84 11, 140 14, 150 12, 150 14, 150 15, 161 17, 217 3, 223 9, 223 11, 225 16, 235 7, 334 6, 364 8, 368 15, 375 5, 415 10, 415 18, 415 34, 516 6, 558 4, 560 5, 563 1, 565 12, **27**

manaments 562 13, 565 2, **2**

manaré 135 11, 151 18, 169 19, **3**

manarets 22 14, 151 19, **2**

manarlem 105 6, 280 12, 415 13, 415 25, 551 11, **5**

manarien 524 13, **1**

manàs 110 17, 154 11, 336 7, **3**

manàsem 11 2, **1**

manàssem 42 3, 83 9, 135 6, 176 2, 208 1, 219 17, 239 13, 422 6, 465 3, 521 10, 551 9, 552 14, **12**

manàssets 233 6, **1**

manat 20 48, 93 20, 120 9, 140 14, 146 20, 170 17, 203 8, 213 24, 264 18, 338 16, 350 8, 474 7, 544 18, 564 15, **14**

manats 32 11, 115 12, 133 27, 170 13, 201 11, 394 5, **6**

manava 47 20, 69 49, 90 9, 460 16, **4**

manàvem 69 46, 135 13, 271 14, 315 9, 348 5, 367 12, 383 14, 398 7, 410 2, 511 7, **10**

manàven 230 10, **1**

Mancopha 249 12, **1**

manda 479 11, **1**

mandada 345 8, **1**

mandam 168 17, 388 1, **2**

mandament 300 10, 301 8, **2**

mandaments 299 6, **1**

mandamos 479 9, **1**

mandar 301 7, **1**

mandats 481 6, **1**

mané 83 6, **1**

mànega 417 16, 485 8, **2**

mànegues 176 10, **1**

manera 1 21, 2 19, 2 41, 2 42, 2 52, 2 57, 5 1, 5 2, 5 2, 8 16, 10 6, 20 35, 21 37, 23 14, 24 9, 29 14, 33 6, 36 16, 40 31, 46 28, 48 6, 48 37, 49 3, 49 6, 49

15, 49 20, 49 29, 54 11, 56 2, 61 48, 62 1, 69 26, 72 18, 73 8, 73 21, 73 34, 75 13, 78 34, 79 4, 79 22, 80 21, 81 12, 81 15, 94 6, 95 25, 95 26, 102 17, 108 41, 109 13, 112 12, 113 9, 113 14, 114 11, 124 7, 126 12, 136 13, 139 2, 139 14, 141 16, 143 5, 143 17, 144 6, 146 3, 146 11, 146 24, 147 8, 149 7, 153 21, 155 11, 155 19, 157 16, 158 8, 158 8, 158 10, 159 2, 161 15, 166 14, 166 26, 166 27, 167 8, 170 1, 174 10, 175 11, 178 10, 197 14, 204 7, 223 21, 228 7, 230 14, 239 24, 241 25, 243 5, 244 5, 246 14, 260 4, 264 18, 265 11, 276 16, 279 2, 281 16, 287 9, 289 7, 292 5, 294 1, 294 5, 297 1, 308 11, 313 6, 331 13, 335 10, 340 28, 346 16, 348 19, 350 16, 350 19, 354 2, 360 11, 363 13, 372 3, 373 17, 380 8, 382 4, 382 6, 387 10, 388 8, 388 29, 390 22, 390 39, 392 25, 392 26, 392 27, 397 1, 401 14, 402 3, 402 8, 409 4, 424 6, 427 4, 429 5, 431 11, 439 22, 445 9, 448 6, 452 4, 453 2, 453 10, 455 1, 455 12, 463 14, 463 15, 465 6, 469 22, 469 23, 492 13, 503 12, 504 10, 519 8, 525 10, 530 9, 530 25, 537 7, 538 2, 538 7, 550 1, 552 17, 554 15, 562 4, 562 6, 562 9, **169**

maneres 14 8, 48 26, 110 15, 261 6, 396 4, 396 6, **6**

manets 170 12, 317 14, 479 4, **3**

manganel 69 14, 156 5, **2**

Manizes 187 15, 316 10, **2**

manleute 25 7, **1**

manlevam 180 1, 216 17, 456 8, **3**

manlevat 205 6, **1**

manllevam 82 23, **1**

Manorca 119 14, 484 9, **2**

Manorcha 47 16, 117 13, 118 13, 119 2, **4**

Manorques 47 27, 50 32, 71 28, 120 15, 122 9, 129 5, 307 9, 485 3, 485 5, **9**

mans 26 4, 26 13, 97 32, 137 24, 145 5, 154 4, 161 1, 178 10, 298 11, 455 15, 519 6, **11**

Manseyla 69 6, 69 9, **2**

mansió 1 6, **1**

mantega 121 27, **1**

mantel 69 21, 69 23, 69 29, 266 17, **4**

mantell 159 12, **1**

mantells 262 6, **1**

mantels 26 4, 171 12, 172 3, 174 3, 174 5, 174 8, 262 8, **7**

mantenir 4 13, 36 24, 367 2, 543 14, **4**

mantinent 21 14, 47 37, 120 5, 160 3, 167 6, 172 9, 182 11, 183 4, 185 10, 219 8, 230 11, 234 17, 252 6, 265 4, 309 5, 312 16, 327 2, 375 3, 406 16, 414 9, 420 5, 423 10, 454 4, 464 9, 468 1, 531 6, 558 7, **27**

Manuel 2 17, 2 24, 5 29, 7 16, 7 17, 371 14, 372 3, 410 6, 410 12, 410 15, 411 4, 411 6, 411 8, 412 2, 413 3, 416 19, 417 15, 418 10, 418 10, 423 11, 424 3, 424 10, 433 2, 433 3, 433 6, 433 10, 480 4, **27**

manya 155 12, **1**

Maomet 417 10, **1**

mar 2 38, 47 9, 47 22, 47 33, 49 30, 50 12, 56 13, 56 17, 56 29, 56 50, 56 51, 56 52, 56 53, 57 4, 57 21, 57 33, 57 36, 58 3, 58 10, 59 7, 59 10, 60 4, 60 15, 60 15, 61 34, 61 40, 63 3, 69 3, 69 4, 69 18, 69 57, 104 10, 104 21, 105 26, 106 8, 108 22, 110 3, 112 13, 112 26, 116 4, 116 5, 116 7, 118 13, 128 2, 128 15, 130 14, 160 12, 164 6, 166 3, 167 11, 187 6, 189 4, 194 3, 195 9, 201 15, 201 15, 212 7, 212 8, 212 9, 214 9, 222 9, 224 1, 226 2, 226 16, 239 16, 256 4, 261 18, 264 8, 313 8, 366 16, 366 16, 368 10, 378 5, 477 4, 482 9, 483 3, 484 17, 485 2, 485 3, 485 4, 485 8, 488 13, 490 15, 491 11, 491 12, 491 13, 492 13, 492 17, 493 3, 530 7, 550 11, **91**

Mara 366 2, **1**

maravaylàvem 30 17, **1**

maravevl 491 8, 493 8, 493 14, **3**

maraveyla 35 23, 35 23, 76 13, 236 26, 392 7, 395 12, 425 14, 466 12, **8**

maraveylà 242 24, 318 4, **2**

maraveylam 21 81, 31 19, 32 7, 75 14, 237 27, 286 5, 341 3, 512 9, **8**

maravellaren 429 31, **1**

maravelyarra 366 19, **1**

maravelyasa 74 19, 240 1, 242 24, 275 1, 324 3, **5**

maravelyavem 223 5, 362 7, 390 30, 395 3, 400 15, 537 7, **6**

maravelyaven 416, 368 3, **2**

maravelyes 48 17, 528 7, **2**

maravelyosa 47 31, 476 6, **2**

maravelyoses 501 9, **1**

March 491 15, 491 16, 491 17, 492 1, 492 3, 536 1, **6**

marchs 473 4, 473 10, 508 7, **3**

mare 4 7, 4 12, 5 4, 5 5, 5 7, 5 9, 5 12, 5 19, 5 26, 7 1, 17 2, 34 10, 34 33, 48 8, 48 10, 48 15, 48 21, 206 10, 232 6, 472 6, 563 3, **21**

Mare 1 9, 57 40, 57 57, 62 10, 81 12, 84 12, 85 20, 183 2, 237 14, 237 31, 384 5, 450 7, 451 11, 489 23, 522 6, 565 6, 566 2, **17**

Maria 2 59, 3 5, 4 12, 4 19, 5 11, 5 12, 7 1, 15 50, 19 1, 21 85, 27 9, 29 20, 30 16, 48 8, 48 11, 63 36, 63 38, 84 19, 84 19, 85 20, 105 28, 183 2, 193 2, 206 4, 209 5, 218 12, 218 13, 231 6, 237 17, 255 3, 361 3, 365 5, 395 8, 400 5, 443 5, 450 2, 450 4, 451 7, 451 9, 451 14, 453 8, 472 4, 484 12, 485 12, 488 4, 489 11, 489 18, 490 3, 490 12, 504 2, 527 15, 527 17, 564 14, 564 14, 564 16, 566 11, **56**

maridada 345 14, **1**

mariner 57 23, 69 52, **2**

mariners 57 25, 58 13, 69 55, 107 5, 116 3, 486 7, 488 3, **7**

marinés 53 18, 164 5, **2**

marit 2 26, 2 31, 2 34, 348 12, 379 18, **5**

marits 504 16, **1**

marmessors 473 2, 474 4, **2**

marmudines 537 5, 537 9, **2**

marquès 2 8, **1**

Marquès 467 13, 467 14, 468 8, 469 2, 469 3, 470 6, 470 6, 471 1, **8**

Marquet 484 15, 487 4, 487 9, 487 11, **4**

marrida 490 16, **1**

mars 239 16, **1**

Martel 22 21, 22 26, 47 8, 47 12, 47 13, 47 24, 164 2, 164 13, **8**

Martell 166 2, **1**

Martí 26 56, 26 57, 30 13, 224 11, 485 7, 490 7, **6**

Martinez 41 25, 402 1, 473 1, 512 6, 515 7, **5**

Martínez 26 57, 84 32, **2**

Martínez 402 1, 403 1, **2**

mas 2 51, 4 3, 5 16, 5 22, 7 4, 8 15, 9 7, 9 13, 13 11, 14 16, 15 23, 15 41, 16 17, 20 51, 21 37, 21 48, 21 60, 22 4, 23 10, 23 15, 24 13, 25 30, 25 57, 32 19, 32 21, 33 10, 33 41, 35 30, 35 31, 42 27, 48 38, 48 39, 49 10, 50 27, 52 24, 53 21, 53 24, 54 3, 57 5, 57 39, 57 48, 59 16, 61 11, 64 30, 66 19, 68 18, 68 30, 71 18, 74 10, 78 14, 78 32, 79 3, 80 14, 80 24, 81 14, 81 18, 84 37, 86 15, 87 7, 89 21, 91 9, 93 20, 95 22, 96 14, 97 6, 97 8, 97 12, 97 17, 102 13, 103 9, 105 8, 108 27, 108 34, 109 10, 109 19, 110 12, 114 8, 120 2, 123 6, 128 13, 129 10, 133 27, 136 21, 139 6, 141 6, 146 8, 146 9, 146 21, 147 3, 147 4, 147 9, 149 24, 150 3, 150 20, 150 21, 151 6, 151 12, 151 16, 155 8, 155 14, 156 13, 157 11, 157 21, 158 8, 161 9, 165 4, 165 30, 169 11, 169 16, 169 17, 172 8, 172 15, 174 35, 176 12, 180 26, 181 5, 181 8, 184 13, 184 29, 188 9, 194 21, 196 12, 196 13, 197 13, 199 3, 199 10, 199 15, 199 18, 199 31, 208 19, 213 10, 213 18, 214 13, 218 23, 219 18, 220 20, 221 18, 222 10, 227 4, 232 13, 232 15, 232 25, 233 3, 234 15, 237 29, 239 21, 242 18, 242 21, 247 4, 247 8, 255 4, 258 20, 268 9, 270 5, 272 3, 274 7, 274 16, 274 17, 274 20, 278 18, 287 6, 293 4, 295 20, 302 7, 307 16, 309 3, 318 6, 318 9, 318 21, 319 2, 324 13, 333 6, 334 17, 335 5, 335 9, 337 3, 338 2, 338 7, 340 14, 345 14, 346 6, 346 8, 346 13, 350 13, 359 1, 361 14, 361 23, 362 20, 365 13, 368 9, 376 10, 379 20, 381 3, 381 5, 381 10, 381 23, 381 24, 382 13, 382 17, 382 30, 382 33, 387 5, 387 9, 388 21, 390 2, 390 35, 390 38,

391 3, 391 5, 393 11, 395 18, 396 12, 397 7, 400 7, 405 17, 406 15, 406 16, 410 15, 414 9, 418 7, 424 8, 426 15, 429 12, 431 16, 431 17, 431 18, 434 5, 434 13, 438 1, 438 11, 439 11, 440 3, 442 2, 444 2, 445 11, 447 12, 452 13, 453 4, 458 8, 459 3, 463 13, 464 10, 468 9, 471 14, 474 15, 476 5, 480 15, 488 14, 491 6, 492 6, 492 19, 492 21, 493 5, 497 4, 502 5, 514 3, 515 9, 515 10, 516 3, 519 9, 520 13, 529 2, 529 8, 529 19, 532 13, 532 17, 533 4, 537 2, 537 10, 537 12, 538 5, 538 9, 540 4, 542 4, 543 14, 544 11, 547 18, **277**

más 407 7, 479 8, **2**

massa 63 29, 289 9, **2**

Massa 30 25, **1**

mat 23 11, **1**

Mataplana 9 11, 1

matar 60 35, 467 15, 508 4, **3**

matarà 64 28, **1**

mataren 70 16, 333 9, 557 6, **3**

mataven 60 27, 202 11, **2**

matcix 173 3, 304 15, 432 6, 527 3, 546 1, 564 8, **6**

maten 20 29, 81 12, **2**

matèria 296 29, 1

mates 120 20, 466 13, 466 14, **3**

matex 39 13, 46 12, 458 3, **3**

matexa 29 14, 69 32, 72 18, **3**

mateys 202 14, 522 18, **2**

mateyx 562 14, 1

mateyxa 108 41, **1**

Matheu 183 15, 1

mati 29 11, 29 12, 31 7, 37 17, 39 4, 43 1, 45 16, 46 24, 49 39, 49 42, 50 1, 56 8, 67 20, 68 1, 68 6, 68 7, 69 1, 69 55, 75 6, 88 1, 88 8, 100 1, 102 10, 108 21, 110 13, 116 12, 120 26, 121 1, 122 1, 138 29, 139 1, 141 5, 145 7, 145 8, 145 9, 145 14, 146 1, 148 12, 149 20, 155 20, 155 22, 156 1, 159 17, 163 1, 163 3, 163 4, 166 6, 166 7, 168 9, 169 17, 175 9, 175 10, 176 1, 182 2, 184 5, 184 14, 184 40, 188 4, 194 1, 200 3, 201 1, 215 1, 222 13, 222 15, 223 13, 223 16, 230 5, 230 5, 232 17, 236 1, 236 35, 237 17, 241 28, 243 4, 246 1, 246 9, 256 1, 259 7, 272 11, 272 13, 272 15, 272 18, 274 1, 288 8, 303 1, 304 4, 304 7, 308 17, 309 1, 313 20, 314 1, 314 17, 319 1, 323 1, 334 6, 364 1, 364 7, 364 9, 380 1, 380 3, 391 15, 392 1, 393 1, 408 13, 409 1, 480 2, 490 3, 411 3, 411 9, 412 1, 414 18, 420 12, 421 1, 439 1, 444 5, 445 1, 451 3, 470 1, 480 1, 484 14, 485 4, 490 2, 490 11, 492 28, 520 12, 521 1, 524 10, 526 1, 530 4, 537 1, 540 1, **131**

matinal 232 15, 1

matinals 50 1, 1

matines 5 13, 1

matrimoni 2 2, 2 5, 2 7, 2 37, 2 46, 2 51, 2 58, 3 1, 3 4, 5 30, 5 30, 16 1, 17 2, 20 1, **14**

mayg 15 25, 524 6, **2**

Maylén 394 11, 1

Maylloroques 47 11, 1

Mayloreha 47 18, 1

Mayloroques 86 7, 1

Mayloroques 18 13, 47 15, 47 19, 47 26, 47 28, 48 36, 50 11, 50 31, 53 16, 55 14, 55 18, 56 23, 56 55, 57 6, 58 5, 58 11, 58 25, 59 7, 60 18, 61 16, 61 37, 61 41, 66 2, 67 2, 69 51, 70 5, 71 26, 72 2, 72 4, 74 13, 74 18, 75 9, 75 19, 75 20, 76 2, 76 3, 76 7, 76 12, 77 19, 78 1, 78 14, 78 36, 78 38, 78 44, 78 45, 79 13, 79 16, 80 23, 81 5, 81 22, 82 2, 83 17, 84 24, 85 1, 87 4, 87 11, 87 23, 93 17, 94 19, 95 1, 95 4, 95 5, 95 14, 95 18, 97 30, 99 6, 99 18, 103 15, 104 5, 104 14, 105 1, 105 3, 105 5, 105 15, 105 16, 106 20, 108 4, 108 16, 108 23, 108 25, 108 32, 108 35, 108 39, 109 3, 109 17, 109 19, 110 10, 110 15, 111 8, 111 12, 111 15, 112 6, 113 2, 115 4, 116 15, 117 14, 118 4, 118 6, 119 5, 124 11, 127 6, 129 4, 129 8, 129 9, 129 10, 130 2, 149 11, 157 14, 157 19, 158 3, 158 10, 164 18, 216 7, 237 23, 275 6, 289 6, 383 5, 387 9, 388 6, 437 7, 484 1, 526 3, 566 6, **123**

maynada 30 25, 32 45, 65 11, 152 9, 166 12, 208 11, 235 1, 255 9, 424 9, **9**

maynade 9 6, **1**

mays 303 8, **1**

maysons 8 15, 1

maytat 266 14, 1

maytí 22 1, 152 8, 314 18, 321 2, **4**

me 1 47, 1 47, 31 24, 33 42, 36 24, 36 26, 36 26, 39 8, 51 12, 57 46, 57 51, 57 60, 64 26, 76 13, 79 10, 79 28, 80 12, 85 12, 128 5, 133 20, 136 22, 136 23, 137 15, 137 17, 146 39, 150 1, 150 4, 157 17, 161 16, 165 6, 165 11, 168 9, 168 12, 168 13, 168 16, 169 14, 169 16, 169 22, 196 9, 196 11, 214 7, 214 9, 214 13, 214 15, 214 20, 215 3, 215 3, 215 6, 223 28, 224 14, 227 25, 236 23, 236 33, 242 12, 347 10, 364 28, 366 13, 382 8, 382 24, 382 26, 384 11, 394 2, 394 5, 397 1, 468 5, 469 9, 479 11, 491 14, 493 8, 493 9, 493 10, 493 10, 493 11, 493 14, 495 24, 496 18, 520 16, 527 30, **78**

mea 48 7, 1

meam 527 9, 1

Mediona 64 8, 64 10, 2

mei 52 2, 1

mellorament 1 7, 1

mellyor 15 24, 1

melyors 40 6, 1

membra 1 27, 1 49, 4 2, 15 22, 81 18, 136 16, 136 17, 154 3, 156 14, 221 6, 227 4, 233 12, 377 12, 428 3, 439 6, **15**

membrà 241 31, 542 10, 2

membrar 9 6, 57 53, 2

membraria 427 7, 1

membràs 165 31, 408 2, 2

membrava 112 3, 1

membre 9 7, 15 41, 57 56, 57 59, 78 52, 165 30, **6**

membren 12 4, 18 14, 33 21, 38 7, 84 37, 141 4, 343 16, 386 3, 409 12, **9**

membres 11 8, 56 20, 331 3, **3**

memòria 1 55, 50 38, 305 6, 440 1, 560 11, 562 7, **6**

menà 490 2, 1

menaçà 372 6, 1

menaces 298 4, 347 8, **2**

menam 201 13, 396 11, 499 5, **3**

menar 146 49, 311 12, 340 9, 396 10, 564 3, **8**

menaré 51 16, 51 30, 53 17, **3**

menaren 87 13, 551 1, **2**

Menargues 38 1, 38 4, 40 5, **3**

menarien 125 13, **1**

menàvem 395 21, **1**

Mencofa 249 7, 1

menester 480 12, 1

menestrals 498 30, 1

mengé 67 9, **1**

mengen 11 13, 431 20, **2**

menjà 214 1, 259 2, **2**

menjam 67 12, 134 20, 134 20, 183 4, 230 4, 248 11, 259 5, 320 12, **8**

menjar 11 13, 11 20, 21 42, 21 44, 21 44, 25 16, 27 22, 28 15, 32 25, 67 10, 67 11, 73 13, 81 22, 88 6, 101 9, 102 27, 102 28, 128 12, 151 19, 161 21, 164 20, 166 24, 166 25, 167 6, 179 5, 180 1, 183 4, 195 8, 199 10, 206 31, 214 11, 214 18, 215 4, 225 5, 238 5, 239 29, 248 5, 248 7, 248 9, 250 7, 252 3, 291 9, 335 15, 386 1, 430 13, 431 21, 438 8, 439 3, 439 5, 455 9, 455 12, 455 21, 456 9, **53**

menjaré 170 16, 1

menjarem 228 9, **1**

menjaren 252 2, **1**

menjarets 248 8, 1

menjaria 274 16, 1

menjarien 438 12, 1

menjaríets 101 5, 1

menjàssem 131 12, 201 17, 228 5, **3**

menjassen 28 15, 120 18, 244 14, 438 9, **4**

menjat 25 22, 29 16, 30 27, 47 10, 47 23, 61 27, 61 28, 61 31, 67 12, 67 13, 68 6, 101 9, 107 4, 132 1, 161 21, 162 4, 162 7, 174 7, 208 17, 214 2, 222 7, 239 15, 248 5, 252 4, 259 5, 281 1, 321 1, 394 1, **28**

menjats 247 14, 1

menjava 171 13, 1

menjàvem 102 1, 102 8, 162 2, 162 6, 522 9, **5**

menjàven 102 24, 102 26, **2**

menor 353 5, 353 23, 354 10, **3**

menoret 389 1, **1**

menors 133 26, 133 31, 492 23, 493 4, 560 12, **5**

menos 480 11, **1**

mens 90 10, 101 2, 531 18, **3**

mentre 9 21, 22 39, 26 10,

26 44, 37 5, 78 12, 93 7, 102 1, 113 12, 128 12, 129 8, 133 15, 158 9, 162 6, 165 2, 183 4, 212 1, 227 7, 276 2, 292 17, 312 3, 321 4, 339 10, 389 4, 396 13, 400 1, 461 3, 489 12, 495 15, 496 1, 497 2, 501 13, **32**
menuda 30 23, **1**
menuderies 265 15, 270 3, 537 14, **3**
menudes 55 27, 126 8, 271 24, **3**
menut 105 30, 168 5, 370 3, **3**
menys 34 23, 126 1, 190 6, 199 3, 206 6, 223 23, 257 1, 257 4, 258 11, 292 3, 325 10, 360 9, 375 8, 538 6, 538 10, **15**
menysprean 275 16, **1**
meo 53 11, **1**
meraveylà 35 13, **1**
meraveylas 138 13, **1**
meraveylàvem 375 13, **1**
mercader 269 4, **1**
mercaderia 77 3, **1**
mercaders 77 4, 82 23, 180 1, 205 5, 216 16, 216 18, 409 6, **7**
mercadés 456 8, **1**
mercat 21 40, 189 3, **2**
mercats 72 8, **1**
mercè 21 7, 34 37, 105 20, 113 8, 146 6, 146 9, 147 18, 167 9, 206 21, 220 13, 248 2, 258 23, 268 14, 280 2, 281 12, 282 9, 283 8, 293 2, 293 4, 293 9, 294 4, 294 5, 294 8, 317 12, 329 9, 356 5, 362 5, 366 13, 373 6, 388 26, 396 5, 410 7, 416 12, 416 13, 416 16, 416 17, 416 17, 426 11, 437 9, 443 11, 452 5, 463 9, 463 10, 463 14, 464 6, 469 12, 470 12, 470 13, 483 6, 488 4, 489 26, 490 4, 490 12, 503 11, 504 10, 504 10, 513 2, 520 7, 520 13, 520 18, 522 15, 522 17, 544 5, 546 8, **...**
mercè 1 14, 1 18, 1 30, 9 30, 15 7, 33 29, 33 37, 33 43, 34 16, 34 18, 34 22, 34 35, 36 10, 57 54, 76 22, 113 22, 118 7, 118 7, 123 8, 124 11, 126 14, 146 27, 167 10, 171 6, 172 15, 300 7, **26**
merescats 136 9, **1**
merexem 90 11, **1**
merèxia 323 13, 516 5, **2**
merino 30 11, **1**
mes 5 22, 17 17, 21 22, 21 29, 26 58, 28 8, 32 37, 34 31, 35 17, 35 26, 49 14, 60 40, 60 42, 69 29, 84 35, 102 6, 109 20, 128 17, 138 28, 177 2, 177 4, 186 2, 205 4, 215 13, 226 13, 227 21, 227 29, 256 37, 268 12, 269 4, 273 11, 277 18, 304 11, 304 12, 341 1, 365 4, 367 13, 394 8, 400 13, 403 11, 403 13, 430 8, 431 19, 435 11, 454 6, 460 10, 460 11, 468 11, 499 9, 500 1, 524 6, 533 2, 542 12, 566 17, **54**
més 5 24, 9 25, 13 17, 15 36, 16 6, 20 42, 21 31, 21 41, 21 78, 26 1, 26 50, 30 19, 31 14, 33 30, 33 37, 33 44, 34 8, 34 20, 34 21, 38 16, 43 26, 44 17, 46 11, 47 31, 49 32, 60 13, 60 34, 61 23, 66 11, 66 16, 68 6, 77 16, 78 11, 78 32, 78 39, 79 9, 79 11, 79 27, 79 29, 79 32, 80 6, 80 11, 84 21, 84 21, 89 5, 89 14, 89 18, 92 13, 105 12, 106 19, 108 38, 110 19, 118 7, 120 2, 120 19, 127 11, 129 13, 130 7, 130 8, 130 10, 133 17, 139 7, 139 7, 139 11, 139 12, 141 3, 142 7, 144 5, 146 2, 146 15, 146 17, 146 29, 146 43, 147 1, 147 8, 147 10, 149 24, 150 1, 160 10, 160 18, 162 8, 164 10, 165 17, 168 5, 168 20, 169 8, 174 6, 174 21, 193 15, 199 15, 199 18, 200 15, 203 8, 203 19, 206 7, 206 11, 206 18, 213 8, 213 23, 218 3, 220 2, 220 22, 221 14, 229 14, 231 2, 232 9, 232 28, 232 31, 233 9, 235 9, 237 3, 246 14, 246 15, 256 9, 258 11, 260 9, 260 10, 261 2, 261 16, 265 24, 271 10, 271 22, 272 5, 272 6, 275 18, 276 4, 276 21, 276 21, 276 23, 277 6, 285 3, 289 2, 295 12, 299 14, 307 15, 318 16, 319 6, 319 9, 321 8, 322 5, 335 11, 338 16, 343 18, 345 18, 346 14, 351 12, 361 10, 361 26, 361 27, 362 13, 363 10, 365 10, 368 9, 375 7, 375 19, 376 2, 382 29, 388 15, 390 22, 392 24, 394 7, 394 8, 394 8, 397 15, 410 11, 417 14, 419 12, 419 13, 429 7, 429 12, 452 16, 460 7, 460 12, 468 5, 468 11, 469 19, 473 7, 49, 12, 492 6, 492 9, 496 4, 496 13, 498 21, 507 8, 522 16, 529 13, 530 20, 531 18, 532 4, 538 10, 562 7, **191**
mesa 73 16, 525 4, **2**
meselda 230 40, **1**
meselam 65 13, **1**
meselats 85 5, **1**
mesem 16 4, 26 63, **2**
meseren 5 14, 41 20, 111 1, 227 35, 405 6, 431 28, **6**
meses 2 56, 10 17, 13 5, 15 18, 21 40, 21 84, 21 86, 27 16, 82 14, 105 17, 149 12, 168 13, 179 15, 179 15, 179 17, 180 2, 186 1, 192 2, 192 11, 211 10, 213 1, 215 7, 215 16, 216 14, 216 15, 216 16, 226 12, 236 29, 286 1, 293 10, 293 13, 310 3, 311 1, 333 1, 349 9, 350 1, 357 4, 357 5, 456 9, 483 2, 488 11, 523 10, **42**
mesos 16 6, **1**
mesquita 246 6, 352 13, 418 5, 445 4, 445 6, 448 3, **6**
Mesquita 26 56, **1**
mesquites 330 9, 437 23, 445 8, 445 10, 445 15, **5**
messatge 71 2, 135 8, 182 4, 182 7, 184 21, 213 3, 217 1, 220 1, 220 13, 243 1, 243 4, 243 10, 249 1, 264 3, 300 17, 304 1, 304 10, 312 5, 324 34, 334 1, 343 1, 370 2, 370 7, 373 2, 406 4, 420 7, 425 3, 439 1, 458 3, 476 4, 477 7, 487 2, 543 11, 543 20, 555 11, **35**
messatgers 121 28, **1**
messes 166 23, 374 12, 374 14, **3**
messió 51 14, 53 15, 69 10, 73 17, 75 10, 76 17, 105 14, 166 31, 170 8, 178 1, 180 15, 180 21, 181 9, 181 10, 233 3, 233 5, 233 14, 279 3, 279 4, 350 22, 452 15, 452 15, 453 18, **23**
messions 295 2, 549 6, **2**
mester 1 7, 16 20, 25 11, 33 29, 34 13, 36 5, 40 19, 43 22, 49 27, 63 33, 68 4, 68 19, 69 48, 76 23, 82 19, 82 21, 82 28, 99 18, 104 9, 105 23, 106 5, 124 10, 133 13, 146 21, 152 6, 169 4, 170 11, 179 5, 179 10, 180 2, 192 10, 193 16, 194 19, 194 22, 195 6, 198 17, 198 18, 199 32, 201 13, 212 8, 220 20, 231 22, 241 5, 243 16, 270 9, 289 4, 292 12, 317 3, 317 7, 321 16, 346 11, 346 13, 361 8, 374 4, 374 15, 382 11, 384 18, 385 6, 391 6, 398 9, 398 4, 409 3, 409 8, 409 9, 428 4, 455 7, 455 20, 456 2, 456 7, 478 15, 482 8, 496 11, 497 7, 497 9, 499 6, 501 15, 501 15, 505 3, 515 8, 523 9, 531 13, 532 3, 532 13, 532 16, 532 17, 532 18, 533 5, **87**
mestres 160 17, **1**
mesura 28 22, 214 13, 285 9, 289 9, 348 9, **5**
met 51 27, 52 5, 324 9, 415 21, **4**
meta 83 14, 287 4, **2**
metam 60 35, 155 15, 227 23, 286 15, 531 18, **5**
metats 50 15, 50 19, 165 27, 286 13, 388 20, 390 36, **6**
metem 27 9, 45 18, 67 21, 80 26, 82 6, 82 16, 87 25, 94 13, 113 3, 116 3, 120 19, 122 6, 161 1, 173 3, 174 1, 174 5, 174 25, 176 26, 211 2, 232 20, 251 1, 285 1, 304 21, 312 24, 401 7, 417 16, 456 4, 523 15, **28**
meten 252 7, **1**
meter 480 8, **1**
metera 310 2, **1**
metèrem 69 5, **1**
meteren 21 76, 26 3, 26 16, 68 11, 72 15, 72 16, 72 25, 90 5, 134 8, 156 16, 156 23, 162 3, 201 2, 202 7, 203 12, 342 3, 368 15, 371 10, 439 4, 522 3, 550 15, 551 2, **22**
metés 156 23, 308 15, **2**
metéssem 57 7, 112 14, 142 8, 282 5, 286 12, 455 8, 455 8, 537 13, **8**
metessen 44 10, 57 8, 91 8, 161 12, 175 2, 309 7, 340 31, 383 11, **8**
metets 8 14, 29 34, 115 12, 365 28, 227 20, **5**
metex 387 1, 415 28, **2**
meteys 251 13, **1**
metia 142 6, 203 14, 309 2, 495 15, 551 5, **5**
metie 165 6, **1**
metiem 165 9, 455 12, **2**
metien 16 24, 69 42, 73 9, 156 9, 156 11, 156 21, 191 4, 218 3, 304 6, 304 21, 407 15, 423 5, 465 1, **13**
metra 70 19, **1**
metrà 527 30, **1**

metre 1 57. 9 21. 25 22. 26 6. 26 11. 48 34. 57 7. 64 12. 68 9. 72 21. 119 7. 121 26. 122 7. 140 10. 142 10. 146 40. 147 20. 149 13. 149 17. 151 17. 165 7. 170 13. 172 14. 192 12. 194 23. 240 3. 261 8. 264 7. 264 8. 270 4. 278 26. 286 9. 286 14. 298 11. 346 7. 350 22. 390 24. 390 35. 404 15. 416 12. 416 15. 416 17. 425 7. 431 8. 439 11. 440 4. 447 5. 447 8. 451 13. 488 7. 496 18. 520 6. 528 12. 536 7. 538 8. 545 8. 556 2. 556 3. **58**
metre 30 36. 146 38. 146 39. **3**
metrem 131 5. 160 14. 325 11. 531 18. **4**
metrets 151 18. 392 28. **2**
metria 33 39. 141 9. 190 13. 200 15. 467 6. **5**
metriem 87 25. 98 13. 206 25. 331 4. 397 13. 415 25. **6**
metrien 43 13. 44 8. 85 12. 402 3. 443 4. **5**
metzines 18 4. 514 8. **2**
meu 57 46. 137 16. 146 39. 162 9. 207 9. 391 2. 527 11. **7**
meum 48 6. **1**
meus 32 33. 51 27. 52 4. 52 4. 52 24. 52 25. 53 10. 83 6. 146 36. 151 18. 365 13. 493 11. **12**
meyllor 241 13. **1**
meyllors 121 24. **1**
meylor 1 29. 2 25. 10 9. 32 23. 49 31. 51 24. 61 16. 65 5. 66 15. 69 16. 80 21. 82 5. 89 11. 98 14. 106 2. 108 31. 128 4. 128 8. 128 18. 129 15. 133 21. 133 30. 138 2. 141 3. 145 6. 146 35. 147 3. 155 14. 162 3. 172 8. 173 7. 174 36. 198 17. 221 5. 221 8. 233 7. 261 22. 289 5. 336 14. 355 7. 364 36. 367 6. 371 5. 381 7. 381 16. 383 15. 391 6. 392 15. 429 14. 430 15. 448 4. 448 5. 492 7. 496 17. 496 18. 498 23. 501 11. 517 9. 527 29. **59**
meylorada 297 11. **1**
meylorar 489 1. **1**
meyloraria 488 16. **1**
meylors 20 36. 21 47. 25 8. 43 28. 102 21. 121 3. 122 8. 145 8. 196 18. 200 6. 201 4. 236 24. 249 14. 276 17. 292 7. 299 3. 309 3. 309 7. 327 7. 329 6. 330 2. 336 3. 410 5. 420 5. 431 6. 492 11. **26**
meylós 78 42. 325 3. 445 2. **3**
meyls 209 11. **1**
meymada 21 33. 29 28. 29 33. 32 15. 82 17. 84 33. 92 6. 108 36. 114 3. 151 3. 154 6. **11**
meymade 9 9. **1**
meyns 6 3. 16 6. 20 41. 21 41. 21 77. 35 16. 41 30. 43 11. 47 2. 48 20. 49 10. 55 27. 63 19. 76 19. 147 28. 158 12. 175 5. 180 23. 184 18. 186 9. 196 9. 196 25. 220 15. 222 4. 237 13. 239 21. 267 7. 277 23. 292 14. 312 23. 331 10. 337 1. 340 2. 366 14. 368 10. 368 22. 381 17. 395 10. 396 18. 415 10. 415 11. 415 18. 426 9. 432 6. 438 2. 464 3. 468 7. 487 4. 495 28. 507 7. 517 6. 519 16. 529 19. 544 15. **54**
meymscabar 231 19. **1**
meys 29 39. 124 4. 2
meytadada 64 22. **1**
meytat 96 10. 158 15. 254 2. 342 9. 342 9. 369 4. 369 4. **7**
Meytats 34 43. 92 5. **2**
mi 20 27. 27 4. 27 5. 33 31. 33 42. 33 43. 33 45. 42 15. 51 4. 51 6. 51 7. 51 11. 51 17. 51 29. 52 22. 53 15. 53 24. 54 4. 57 56. 57 59. 57 61. 60 8. 74 11. 74 22. 75 4. 76 14. 84 14. 95 27. 128 10. 146 11. 150 7. 164 17. 164 21. 165 29. 167 18. 168 11. 168 15. 169 22. 169 24. 180 11. 182 11. 199 6. 214 14. 214 16. 214 17. 214 19. 216 10. 223 22. 236 25. 272 4. 294 2. 364 27. 365 12. 365 13. 365 16. 390 35. 397 5. 452 11. 460 19. 460 21. 470 6. 470 10. 470 12. 480 11. 480 12. 493 8. 493 13. 514 1. 519 7. 520 18. **70**
mia 57 52. 76 26. 168 7. 224 8. 234 9. 491 9. 527 12. 527 27. 527 31. **9**
micer 157 14. 160 6. 160 17. 466 5. 466 9. 468 1. 468 2. **7**
Michael 69 37. **1**
Michel 134 13. 273 5. **2**
miels 299 11. **1**
mies 366 1. 520 18. **2**
mig 11 15. 13 17. 17 1. 26 59. 34 1. 47 1. 48 22. 59 14. 67 22. 100 17. 101 4. 111 3. 305 5. 430 10. 524 11. **15**
migan 156 4. **1**
migant 55 14. **1**
mija 16 29. 57 15. 59 17. 59 23. 60 40. 61 43. 103 11. 106 9. 108 13. 110 1. 133 4. 133 8. 172 1. 190 13. 202 8. 223 1. 224 1. 224 15. 237 6. 264 3. 264 10. 312 18. 312 27. 423 3. 486 2. 486 2. 509 3. **27**
mijà 273 1. **1**
mijan 358 6. 403 18. 523 10. **3**
mijania 158 14. 161 13. 210 11. 256 6. 258 6. **5**
mijant 546 17. **1**
mil 407 6. 480 13. **2**
mila 47 23. 430 9. **2**
miles 47 15. 58 10. **2**
milia 407 6. 407 6. 407 7. **3**
milia 24 6. 24 9. 34 47. 56 43. 59 22. 60 6. 63 18. 63 18. 65 15. 70 3. 86 3. 87 6. 92 17. 94 10. 98 9. 103 12. 103 14. 103 14. 112 17. 112 24. 112 25. 113 5. 113 5. 113 21. 121 12. 122 14. 129 12. 129 12. 147 11. 147 18. 147 23. 149 2. 152 10. 165 3. 165 4. 165 18. 178 12. 179 6. 202 18. 205 3. 205 4. 210 14. 216 17. 217 11. 220 24. 242 16. 265 16. 275 17. 275 18. 283 8. 299 5. 299 8. 303 3. 307 11. 368 6. 368 22. 369 23. 370 12. 390 23. 390 24. 390 24. 390 24. 390 26. 390 27. 392 22. 392 23. 392 23. 406 6. 406 7. 419 5. 423 4. 423 5. 428 9. 431 20. 454 9. 456 11. 484 6. 484 7. 493 6. 493 12. 503 15. 504 12. 504 15. 521 6. 521 8. 531 5. 536 9. 537 9. 549 7. 555 3. 558 5. 559 6. **92**
milla 190 11. 451 16. **2**
Millars 229 4. **1**
miller 230 1. 256 8. **2**
millers 258 11. **1**
milles 116 4. 118 13. 154 10. 484 14. 485 4. 489 20. **6**
millia 407 5. **1**
millia 15 10. 28 22. 81 21. 81 21. 82 24. 86 11. 275 14. 481 6. **8**
mills 122 18. **1**
mils 22 13. 33 35. 34 15. 34 38. 64 9. 76 24. 86 10. 128 16. 131 9. 137 10. 145 13. 149 23. 166 29. 171 15. 178 3. 199 17. 209 15. 213 13. 225 11. 231 5. 236 21. 248 3. 248 7. 268 8. 274 20. 286 15. 295 16. 297 13. 300 11. 345 6. 350 25. 350 25. 388 22. 393 12. 446 15. 512 3. 512 3. 524 3. **38**
minor 388 5. **1**
minva 68 26. 179 20. 261 20. **3**
míos 520 19. **1**
Miquel 9 3. 9 5. 9 8. 26 18. 107 8. 149 7. 187 1. 189 8. 226 2. 227 15. 227 31. 227 34. 271 1. 289 15. 357 2. 377 10. 393 4. 487 15. 554 5. 554 11. **20**
miracle 107 10. **1**
miraculosa 7 12. **1**
Miramamolí 79 18. 418 8. **2**
Miravals 5 5. 5 7. 5 8. **3**
miràvem 73 13. **1**
miraven 26 15. 174 17. 218 10. **3**
misericòrdia 451 11. **1**
misericordiam 566 8. **1**
missa 19 2. 22 1. 31 8. 61 47. 63 1. 122 2. 139 1. 156 1. 183 1. 183 4. 194 1. 217 15. 224 3. 224 5. 230 6. 232 15. 232 18. 236 1. 303 1. 303 2. 314 18. 321 2. 321 4. 361 3. 361 4. 364 9. 376 7. 380 1. 445 1. 451 18. 474 12. 539 5. 562 2. 562 2. **34**
missacantans 539 6. **1**
missage 121 4. **1**
missages 71 22. 122 4. **2**
missatge 9 15. 10 5. 13 5. 14 6. 15 3. 21 66. 32 1. 40 5. 40 12. 40 13. 40 16. 40 23. 43 15. 44 6. 44 7. 46 1. 46 13. 61 28. 61 43. 63 47. 73 30. 74 2. 74 2. 74 10. 74 11. 74 20. 75 3. 76 1. 77 4. 77 9. 79 13. 80 17. 82 13. 82 15. 103 3. 103 6. 104 1. 108 14. 109 18. 119 15. 122 2. 132 2. 135 5. 138 5. 138 24. 138 26. 138 27. 147 14. 151 5. 175 8. 176 1. 182 2. 182 14. 184 1. 184 24. 210 7. 214 3. 219 8. 220 5. 220 6. 231 2. 239 2. 239 3. 239 14. 242 11. 244 16. 248 4. 254 5. 266 5. 266 7. 271 2. 271 15. 275 11. 275 15. 278 1. 335 19. 338 13. 352 11. 363 4. 363 5. 373 3. 375 2. 377 2. 379 4. 379 4. 395 1. 395 5.

395 7, 410 1, 414 1, 416 1, 423 15, 428 6, 440 11, 441 3, 453 15, 454 6, 472 4, 476 2, 477 6, 482 2, 482 8, 483 3, 499 2, 505 1, 520 2, 523 2, 527 5, 527 11, 527 13, 554 1, 561 2. **112**
missatger 44 1. **1**
missatgeria 117 3, 118 11, 123 1, 129 7. **4**
missatgers 2 30, 2 32, 2 41, 10 13, 71 20, 119 1, 120 13, 120 22, 123 1, 368 2. **10**
missatges 74 2, 82 28, 119 6, 121 16, 122 9, 144 7, 238 6, 329 5, 367 12, 393 12, 474 11, 494 3, 524 1, 530 3. **14**
misser 532 8. **1**
misses 50 1, 83 3, 84 1, 84 2, 145 9, 201 1, 259 7, 345 1, 539 5. **9**
miyla 242 19. **1**
miyler 66 13. **1**
miyles 56 17. **1**
miylor 390 37. **1**
miylorat 173 7. **1**
miylors 31 18. **1**
miynon 41 20. **1**
moble 51 15, 97 19, 97 29, 97 30. **4**
mobles 52 21, 55 3. **2**
móch 15 29, 15 43, 84 9, 134 12, 485 11. **5**
moços 17 15. **1**
mogren 84 17. **1**
moguda 15 38. **1**
mogué 340 4. **1**
moguem 38 1, 56 7, 56 14, 56 45, 202 2, 219 22, 292 5, 364 12, 413 1, 451 7, 523 10, 546 5, 548 1. **13**
mogueren 72 8, 84 16, 90 6, 161 3, 504 4. **5**
moguës 33 11, 298 2. **2**
moguéssem 27 23, 56 1, 256 1. **3**
moguessen 264 17, 397 6, 431 11. **3**
mogut 81 7. **1**
mól 130 6. **1**
mola 187 7. **1**
Mola 349 4. **1**
Molina 495 2, 496 2. **2**
molins 321 17, 321 22, 321 24. **3**
moller 426 10. **1**
molre 321 23. **1**
mols 219 2. **1**
molt 2 35, 5 19, 7 4, 13 11, 14 3, 14 22, 20 23, 20 31, 21 46, 22 25, 22 32, 22 37, 23 16, 23 18, 25 7, 25 10, 25 30, 25 41, 25 48, 25 50, 27 5, 29 34, 30 4, 30 17, 30 20, 31 10, 31 22, 31 23, 31 27, 32 7, 33 4, 33 23, 33 28, 35 14, 37 9, 38 2, 39 12, 40 14, 42 20, 44 4, 44 4, 47 9, 47 34, 47 34, 48 31, 49 8, 51 3, 52 18, 52 27, 53 20, 60 33, 69 34, 73 6, 73 19, 74 11, 74 19, 74 21, 77 4, 77 6, 78 7, 87 12, 88 7, 89 5, 90 19, 91 20, 92 16, 95 8, 95 9, 95 22, 96 3, 96 4, 97 32, 98 15, 99 8, 99 14, 100 6, 103 11, 105 13, 106 11, 106 12, 106 18, 109 15, 111 10, 117 4, 117 5, 119 15, 121 4, 121 8, 122 16, 122 19, 125 3, 129 8, 132 7, 132 9, 132 9, 133 12, 136 7, 138 12, 138 19, 138 21, 138 32, 139 8, 139 9, 140 1, 142 1, 142 5, 143 3, 146 4, 146 11, 146 20, 146 44, 147 13, 148 1, 148 1, 148 3, 149 5, 149 19, 154 7, 155 10, 159 7, 163 7, 164 10, 164 11, 166 7, 166 17, 167 8, 168 16, 168 16, 171 1, 171 8, 174 20, 178 6, 179 16, 179 23, 181 2, 184 2, 184 3, 188 9, 189 16, 196 25, 198 15, 202 16, 204 3, 204 8, 206 15, 206 19, 206 21, 207 5, 207 7, 208 5, 210 10, 211 1, 212 4, 220 10, 223 2, 223 3, 228 8, 231 17, 231 20, 232 1, 232 5, 232 10, 232 10, 236 5, 236 20, 236 39, 237 5, 239 21, 240 2, 241 11, 243 2, 243 4, 244 1, 270 2, 270 5, 271 4, 271 16, 272 14, 273 5, 274 10, 274 11, 274 16, 274 20, 274 24, 276 10, 276 20, 276 22, 276 23, 280 1, 280 2, 280 2, 280 5, 281 6, 281 23, 281 25, 288 3, 289 4, 292 20, 293 1, 295 15, 297 9, 298 3, 299 12, 299 15, 300 12, 301 11, 301 16, 302 11, 303 8, 303 10, 307 13, 308 8, 317 8, 319 5, 320 10, 321 15, 321 21, 322 1, 324 3, 324 12, 324 13, 324 29, 329 8, 329 13, 336 6, 340 25, 341 3, 349 8, 352 7, 352 16, 354 9, 358 3, 358 4, 360 10, 361 9, 361 15, 361 17, 362 4, 362 6, 362 8, 362 9, 363 11, 364 21, 366 14, 370 21, 370 30, 373 2, 373 3, 373 5, 375 1, 375 13, 379 9, 382 2, 383 10, 388 12, 388 14, 389 13, 390 25, 394 2, 406 13, 407 8, 407 9, 407 12, 407 14, 420 11, 432 8, 432 8, 434 12, 439 17, 442 5, 443 5, 448 10, 451 3, 454 8, 455 18, 459 10, 464 5, 468 4, 468 10, 470 1, 470 2, 474 11, 476 7, 476 9, 477 11, 477 14, 478 10, 478 15, 479 12, 480 16, 481 3, 484 8, 485 19, 490 16, 491 4, 491 8, 492 21, 492 27, 494 10, 494 16, 496 10, 499 7, 505 5, 508 6, 513 2, 515 2, 515 2, 518 2, 518 3, 520 8, 521 11, 523 5, 523 6, 527 34, 527 35, 528 3, 528 11, 534 4, 536 3, 536 10, 537 2, 537 7, 537 9, 539 3, 541 5, 542 8, 544 4, 545 13, 550 4, 550 5, 553 4, 560 2, 565 7, 566 12. **334**
molta 24 6, 104 11, 104 18, 134 13, 157 17, 167 9, 178 5, 202 15, 290 13, 312 22. **10**
moltes 1 50, 72 12, 84 31, 108 10, 126 13, 168 12, 178 7, 196 17, 202 17, 232 5, 264 5, 265 21, 270 4, 271 23, 281 4, 318 18, 381 9, 396 6, 425 8, 431 12, 440 3, 461 8, 474 4, 492 19, 551 7, 560 12, 563 17, 564 6. **28**
moltons 32 24, 120 10, 156 7, 156 13, 201 18, 215 12, 250 1, 250 5, 436 10. **9**
molts 7 8, 9 6, 30 26, 56 27, 83 7, 95 24, 146 8, 146 31, 160 12, 189 10, 191 18, 216 2, 218 18, 227 22, 237 12, 271 9, 311 12, 337 4, 337 4, 339 6, 370 20, 375 21, 437 6, 452 6, 471 9, 477 15, 496 14, 501 8, 516 2, 521 15, 521 16, 524 9, 530 8, 546 7, 546 12, 547 3, 547 15, 554 3, 554 4, 558 10, 559 8. **41**
mon 1 1, 32 26, 32 26, 32 26, 42 14, 49 35, 50 29, 74 10, 76 14, 133 19, 133 19, 136 6, 146 5, 146 6, 160 5, 161 17, 164 16, 168 6, 169 11, 199 23, 287 7, 317 16, 366 10, 382 22, 382 31, 520 17. **26**
món 1 34, 1 41, 1 45, 1 57, 6 4, 7 2, 7 5, 7 8, 10 12, 23 18, 33 35, 34 9, 34 24, 36 10, 38 16, 48 16, 48 25, 49 25, 49 35, 50 14, 52 14, 60 10, 61 16, 69 36, 77 12, 77 18, 105 24, 106 7, 107 12, 109 14, 127 12, 128 4, 128 10, 128 20, 129 16, 132 10, 136 10, 136 14, 139 12, 146 24, 147 2, 165 8, 180 20, 192 10, 207 5, 209 15, 214 20, 223 27, 231 15, 237 8, 239 35, 242 15, 276 18, 337 4, 341 15, 345 6, 345 16, 345 20, 348 9, 350 5, 350 8, 353 19, 366 5, 378 8, 379 11, 382 14, 382 23, 392 26, 396 9, 397 12, 406 11, 415 17, 415 28, 427 5, 428 4, 430 6, 453 13, 458 6, 480 14, 491 7, 496 8, 496 18, 505 9, 520 15, 522 3, 527 24, 529 16, 530 20, 530 22, 539 4. **90**
Moncada 406 4. **1**
moncònega 1 43. **1**
moneda 457 5, 466 1, 466 3, 466 10, 466 12, 467 6, 468 4, 469 16, 469 17, 471 4, 471 12. **11**
monedes 466 8. **1**
monestir 379 2, 475 3, 566 11, 566 12, 566 15. **5**
Monfort 9 22. **1**
monge 180 4, 565 11. **2**
Monpestler 2 13, 305 8. **2**
Monpeyler 301 13, 457 6, 492 10, 492 23, 493 9, 523 14. **6**
Monsó 11 14, 11 20, 18 10, 28 22, 174 19, 459 7. **6**
Montaberner 502 6. **1**
Montagut 133 5, 141 2, 183 10. **3**
Montalbà 154 8, 156 3, 157 9. **3**
montanya 57 9, 75 17, 93 16, 93 18, 98 2, 99 19, 99 24, 99 24, 100 8, 102 19, 124 5, 183 8, 194 25, 370 22. **14**
montanyes 72 4, 89 6, 93 10, 98 9, 113 3, 113 9, 113 21, 114 7, 114 11, 114 12, 115 11. **11**
Montaragó 380 5, 381 19. **2**
montayes 113 8. **1**
Montblanch 107 11. **1**
Montcada 9 13, 21 29, 343 12, 399 1, 446 7. **5**
Montca 353 9. **1**
Montesa 368 21. **1**
Montfort 8 1, 9 1. **2**
Montmagastre 34 26, 34 27, 44 20. **3**
Montpeller 296 16. **1**

Montpestler 4 18. 5 10. 2
Montpestller 2 10. 2 14. 2 14. 2 20. 2 23. 2 40. 2 45. 2 47. 2 48. 2 49. 2 53. 2 55. 2 57. 2 58. 3 2. 3 2. 3 3. 4 1. 4 4. 4 9. 4 10. 4 11. 4 14. 4 17. 56 14. 265 19. 295 1. 295 10. 295 11. 302 4. 302 6. 302 13. 303 4. 303 14. 304 8. 305 1. 305 4. 305 9. **38**
Montpeyler 395 23. 457 2. 458 1. 566 7. **4**
Montpeyller 296 20. 296 22. 298 5. 298 6. 300 5. 301 6. **6**
Montredon 10 20. **1**
Montsó 10 19. 12 1. 12 13. 12 14. 13 2. 13 7. 14 8. 14 13. 117 11. 241 18. 399 5. 401 1. 401 3. 401 9. 403 2. 405 8. **16**
Montueri 72 6. **1**
Monyós 25 7. **1**
Móra 223 7. **1**
morabatins 24 7. 179 6. 471 6. **3**
morabetí 388 20. **1**
morabetins 24 9. 220 3. 469 17. 480 13. **4**
Morela 130 19. 133 11. 133 16. 133 25. 133 27. 133 32. 134 5. 134 8. 135 11. 137 3. 137 8. 137 25. **12**
moren 140 16. **1**
morí 9 31. 16 35. 17 12. 17 18. 18 13. 27 6. 60 43. 92 4. 218 21. 371 4. 471 14. 529 10. 559 7. **13**
moria 141 9. 323 12. **2**
moriem 564 12. **1**
moien 234 10. **1**
moríets 61 16. **1**
morim 90 13. **1**
morir 9 25. 9 33. 180 24. 236 33. 277 14. 291 4. 415 21. 509 6. 527 22. 530 12. 530 15. **11**
moriren 9 9. 60 13. 60 44. 70 16. 78 41. 92 14. 107 9. 201 5. 218 18. 218 19. 265 9. 265 24. 266 8. 334 18. **14**
morís 17 13. 26 33. 169 15. **3**
morissem 1 17. 5 33. 564 9. 564 16. **4**
morissen 86 11. 218 24. **2**
morits 207 10. **1**
moro 319 7. 322 1. 336 1. 375 8. 375 27. 377 8. 559 11. **7**
moros 25 5. 25 17. 25 27. 25 40. 25 43. 25 59. 60 11. 60 12. 60 28. 65 6. 73 26. 89 3. 98 9. 100 19. 121 3. 133 17. 133 18. 136 18. 137 16. 153 3. 153 11. 153 13. 153 19. 155 20. 170 14. 172 14. 180 22. 199 31. 200 6. 201 4. 201 5. 205 2. 243 14. 245 2. 308 5. 316 6. 316 7. 316 7. 317 2. 331 11. 333 1. 333 2. 333 5. 333 6. 333 7. 334 9. 335 13. 336 15. 336 16. 340 2. 340 3. 340 5. 340 6. 340 7. 340 10. 340 18. 340 25. 343 7. 356 3. 370 20. 375 18. 375 20. 377 4. 378 5. 378 12. 378 13. 379 16. 420 12. 425 5. 426 2. 430 6. 430 14. 431 13. 506 4. 531 14. 556 13. 557 5. 558 3. 558 6. 559 7. 560 7. 564 4. **82**
morrets 147 22. **1**
morria 87 20. **1**
morriets 61 16. **1**
mors 203 19. **1**
mort 4 5. 15 36. 17 13. 20 23. 20 30. 20 46. 25 44. 29 39. 32 36. 43 7. 61 14. 62 4. 62 7. 68 15. 68 31. 79 2. 86 17. 92 9. 92 10. 106 15. 108 39. 117 16. 118 4. 118 7. 140 15. 147 2. 169 3. 169 5. 202 17. 218 21. 229 10. 231 2. 231 5. 231 7. 231 9. 231 21. 232 3. 232 4. 232 11. 232 13. 234 4. 234 7. 234 10. 235 9. 236 11. 236 21. 246 15. 277 17. 283 5. 291 4. 291 7. 371 8. 375 23. 375 25. 424 16. 437 11. 437 21. 474 3. 488 8. 489 16. 493 14. 530 23. 552 2. 552 12. **64**
morta 1 2. 244 16. 472 4. **3**
mortal 1 53. 64 12. 81 8. 81 8. 382 25. 426 15. 426 17. **7**
mortaldat 92 15. **1**
mortalment 73 16. **1**
mortals 1 15. **1**
morts 28 19. 66 17. 66 18. 66 20. 68 4. 68 14. 78 31. 78 54. 79 8. 83 8. 84 27. 86 12. 91 8. 92 7. 92 8. 93 4. 95 19. 102 9. 102 16. 112 27. 257 10. 257 14. 315 4. 334 17. 370 16. 491 10. 503 4. 504 5. 556 13. **29**
mos 32 38. 33 45. 33 46. 51 13. 168 8. 365 12. 382 19. 532 9. **8**
Moseros 204 10. **1**
mostra 51 20. 281 24. **2**
mostrà 107 10. 404 14. 434 11. 529 14. **4**
mostrada 51 3. 76 24. 367 3. 407 15. 439 15. 439 15. **6**
mostram 71 6. 170 2. 380 7. 388 3. 390 11. 509 4. **6**
mostran 365 5. **1**
mostrar 31 5. 34 15. 34 16. 60 35. 76 26. 155 6. 196 14. 301 9. 405 1. 439 17. 473 3. **11**
mostrarà 99 22. **1**
mostraré 99 24. 147 7. 434 11. 496 22. **4**
mostrarem 25 31. 91 9. 289 5. **3**
mostraren 21 4. 29 18. 123 2. 440 1. **4**
mostrarja 69 21. 159 18. 196 10. 234 9. **4**
mostraríem 112 11. **1**
mostrarien 271 24. 538 2. **2**
mostrás 34 13. 50 3. 231 8. **3**
mostràssem 501 3. **1**
mostrassen 140 9. 395 15. 466 7. **3**
mostrat 33 52. 148 5. 171 3. 538 2. **4**
mostrats 34 14. 140 20. 150 1. 297 2. 337 3. **5**
mostrava 34 11. 202 20. **2**
mostràvem 105 12. 271 17. **2**
mostraven 8 17. 33 50. 40 15. 299 12. 300 13. **5**
mostre 380 16. **1**
mot 1 39. 84 19. 165 26. 281 8. 296 17. 396 16. 396 16. **7**
mota 65 14. 66 3. 221 11. 227 26. **4**
mouen 110 13. **1**
mouran 531 10. **1**
moure 20 27. 56 9. 110 6. 110 8. 425 5. 425 15. 434 7. **7**
mouré 23 11. **1**
mouriem 420 1. **1**
movens 50 36. **1**
movia 56 11. **1**
moviem 80 13. **1**
movien 80 15. 84 10. **2**
moviets 222 17. **1**
móxerif 119 13. **1**
moy 199 9. 199 10. **2**
Moya 481 9. **1**
moyler 106 15. 341 5. 344 1. **3**
moylers 79 21. 365 15. **2**
Moysèn 53 4. 53 7. **2**
Muça 359 2. **1**
mudà 26 46. 56 17. 376 7. 486 3. **4**
mudam 28 7. 29 1. 56 48. 122 17. 357 1. **5**
mudar 8 20. 131 1. 518 13. **3**
mudaren 371 8. **1**
mudaria 325 6. **1**
mudàs 261 17. 486 1. **2**
mudat 44 4. **1**
mudem 67 20. 91 16. **2**
muguda 514 2. **1**
mul 113 16. 226 13. **2**
mula 113 17. **1**
mulars 156 15. **1**
muls 333 8. **1**
multiplicada 124 12. **1**
multitud 16 34. **1**
multitut 85 9. 378 19. 524 11. **3**
mundanals 560 14. **1**
Munsó 20 17. **1**
Muntagut 146 25. 153 9. **2**
muntanya 66 2. 70 2. 70 17. 86 4. 93 9. 98 8. 100 15. 102 12. 114 6. 423 19. **10**
Muntaragó 31 9. 31 29. **2**
muntaren 521 8. **1**
muntaria 537 9. **1**
Muntcada 18 13. 20 6. 20 9. 20 13. 20 16. 20 24. 20 46. 20 49. 21 1. 21 5. 21 12. 21 17. 21 18. 21 25. 21 29. 21 35. 21 36. 21 43. 21 48. 21 53. 21 56. 21 63. 21 70. 21 80. 22 3. 22 8. 22 10. 23 11. 24 1. 24 11. 28 3. 33 2. 33 20. 33 26. 33 32. 33 34. 34 41. 34 42. 35 30. 35 33. 37 3. 39 4. 40 3. 41 1. 41 17. 41 19. 43 17. 43 21. 45 6. 45 7. 45 8. 46 5. 46 6. 46 13. 47 5. 47 6. 49 7. 50 3. 51 2. 51 23. 51 25. 53 22. 56 3. 56 39. 56 44. 59 3. 59 6. 60 2. 60 7. 61 2. 61 2. 61 4. 61 6. 61 10. 61 18. 61 45. 63 1. 63 5. 63 7. 63 9. 63 10. 63 22. 64 4. 66 17. 67 14. 78 25. 78 52. 92 11. 93 3. 93 21. 93 22. 94 7. 96 2. 108 12. 196 18. 198 15. 199 11. 202 6. 203 4. 353 13. 358 2. 364 5. 367 8. 399 2. 409 11. 546 14. **106**
Muntfort 10 6. **1**
Muntgrí 125 2. **1**
Muntlaur 192 6. 198 2. **2**
Muntpeyler 490 10. 492 26. **2**
Muntsó 20 21. 20 21. 20 36. **3**
Munyoz 407 2. **1**
mur 15 27. 15 46. 22 20. 40 28. 41 7. 41 31. 42 8. 79

32, 87 22, 126 5, 126 9, 126 11, 147 28, 158 16, 174 16, 174 30, 261 15, 261 15, 261 17, 331 6, 332 2, 397 12, 463 5, 465 7, 24
Múrcia 25 19, 25 46, 275 13, 290 5, 329 3, 348 21, 360 13, 365 16, 365 17, 369 23, 419 8, 419 13, 419 13, 423 5, 423 19, 423 20, 426 11, 430 10, 430 17, 431 2, 431 3, 431 6, 431 9, 431 12, 431 13, 431 15, 431 20, 431 21, 433 12, 434 2, 434 3, 434 10, 437 13, 442 8, 445 3, 446 13, 447 3, 451 12, 453 3, 454 2, 454 3, 454 5, 456 3, 456 7, 456 10, 498 17, 498 19, 498 26, 502 4, 522 1, 50
Murel 9 1, 1
muri 92 13, 1
murir 79 29, 92 11, 2
Muro 72 6, 1
murs 172 3, 1
Murvedre 154 10, 187 8, 187 11, 201 14, 202 4, 210 3, 210 7, 221 1, 221 2, 221 3, 221 17, 224 10, 225 18, 317 9, 436 5, 508 2, 510 4, 17
muscle 362 15, 362 15, 2
Museros 203 3, 203 5, 2
Musseros 204 4, 1
Muxën 341 2, 348 23, 2
muylar 312 23, 1
muyler 2 3, 2 12, 2 13, 2 18, 2 23, 2 27, 2 32, 4 6, 4 18, 5 28, 7 13, 7 16, 7 18, 7 20, 15 5, 16 2, 17 6, 17 7, 17 10, 18 1, 18 3, 18 11, 18 14, 19 5, 20 2, 34 4, 34 10, 130 4, 130 16, 140 13, 237 32, 242 2, 343 20, 375 17, 378 15, 378 17, 495 7, 508 5, 509 8, 546 22, 40
muylers 8 15, 8 17, 79 24, 3
muyra 227 23, 1
muyrani 49 32, 139 16, 2
muyrats 38 11, 147 22, 2
muyren 416 16, 1
muyr 479 7, 1
muyto 520 16, 520 16, 2

N' 2 18, 4 15, 6 4, 8 9, 13 4, 13 7, 14 1, 14 4, 15 32, 16 22, 20 42, 21 50, 21 86, 22 34, 23 7, 24 3, 28 21, 29 39, 31 18, 32 5, 32 10, 33 27, 34 4, 35 33, 35 44, 45 16, 54 13, 56 27, 56 29, 59 22, 59 24, 66 17, 68 34, 69 44, 69 24, 69 40, 69 49, 70 5, 71 4, 78 20, 78 23, 78 33, 79 25, 82 16, 85 13, 86 6, 86 11, 87 8, 90 13, 90 13, 90 16, 91 28, 93 9, 93 14, 93 20, 93 24, 94 4, 94 11, 95 6, 95 24, 95 25, 96 7, 99 17, 105 26, 105 28, 106 5, 106 18, 108 4, 109 5, 110 11, 110 14, 110 19, 110 19, 112 19, 113 5, 117 10, 120 12, 129 13, 128 12, 130 12, 131 10, 139 17, 147 12, 150 7, 152 4, 157 17, 158 12, 160 10, 163 7, 164 10, 166 4, 166 26, 169 25, 173 6, 176 10, 178 9, 180 18, 182 9, 184 40, 185 7, 194 15, 194 17, 194 18, 197 3, 197 7, 197 14, 198 16, 200 15, 202 17, 203 8, 203 9, 208 6, 211 9, 214 9, 214 11, 214 15, 218 3, 219 31, 220 21, 222 14, 223 7, 223 28, 232 14, 232 19, 232 23, 234 10, 236 12, 236 25, 236 26, 236 31, 237 10, 237 11, 237 27, 243 24, 245 10, 255 9, 257 6, 258 15, 265 9, 265 13, 266 8, 266 15, 266 18, 267 8, 270 7, 271 9, 275 13, 276 4, 278 6, 281 7, 281 22, 285 5, 285 8, 289 5, 289 9, 289 13, 295 9, 298 2, 301 9, 303 3, 304 10, 307 10, 315 5, 317 8, 317 11, 318 7, 321 7, 335 20, 336 14, 337 3, 340 28, 347 5, 351 12, 352 8, 360 10, 362 20, 364 34, 365 10, 368 21, 370 16, 375 12, 376 4, 378 10, 381 15, 382 11, 382 29, 382 30, 382 32, 389 2, 391 13, 392 18, 392 18, 392 19, 392 19, 392 20, 396 2, 397 13, 397 13, 406 8, 409 6, 410 12, 412 5, 415 29, 415 30, 416 21, 417 3, 423 14, 425 7, 425 12, 428 10, 431 3, 431 19, 434 11, 442 7, 442 8, 442 9, 446 18, 448 8, 460 8, 471 3, 485 2, 487 13, 490 9, 490 10, 491 10, 498 11, 504 13, 504 15, 508 5, 512 6, 512 7, 517 12, 518 4, 518 17, 519 14, 520 11, 520 17, 522 4, 530 20, 532 20, 533 4, 537 5, 540 3, 541 3, 541 5, 541 6, 549 10, 247
n' 64 5, 1
N' 4 8, 8 12, 9 11, 11 10, 17 12, 18 11, 18 12, 23 6, 26 22, 30 2, 34 6, 34 29, 49 1, 63 48, 67 10, 67 19, 95 2, 95 5, 98 6, 107 8, 127 5, 182 3, 182 5, 192 6, 192 6, 197 10, 198 2, 220 1, 255 5, 257 7, 286 18, 287 4, 291 3, 295 4, 295 5, 296 4, 296 9, 296 10, 296 12, 296 14, 296 19, 297 4, 298 1, 299 6, 300 6, 300 16, 301 5, 301 11, 302 5, 302 7, 302 13, 304 14, 304 15, 304 19, 327 11, 343 13, 352 6, 352 7, 353 2, 353 13, 353 13, 354 1, 364 3, 380 6, 391 4, 392 4, 401 2, 422 2, 429 3, 437 5, 439 9, 446 6, 503 3, 513 5, 522 11, 532 6, 534 1, 540 2, 540 4, 543 9, 547 15, 548 6, 548 6, 83
n 2 19, 2 27, 5 9, 9 10, 13 8, 13 15, 13 16, 15 38, 20 50, 21 20, 21 56, 21 57, 22 21, 22 35, 23 8, 23 18, 24 4, 25 58, 26 3, 26 17, 27 15, 31 28, 32 14, 33 3, 36 24, 36 26, 38 7, 38 21, 43 16, 41 28, 41 30, 42 22, 44 15, 44 20, 44 20, 45 15, 59 32, 60 7, 60 14, 60 40, 63 13, 63 13, 63 25, 63 25, 64 15, 70 4, 72 23, 72 25, 74 14, 75 1, 76 20, 79 28, 81 11, 82 12, 84 37, 86 4, 91 3, 92 19, 95 3, 97 8, 100 3, 102 7, 109 19, 112 1, 123 4, 134 13, 154 15, 155 3, 156 23, 156 24, 165 11, 165 20, 166 23, 169 16, 171 13, 171 13, 174 29, 177 9, 177 11, 184 5, 189 15, 191 7, 196 11, 202 15, 204 8, 207 13, 209 1, 213 14, 214 20, 215 6, 215 9, 218 10, 218 10, 219 3, 220 26, 223 28, 225 15, 225 17, 225 19, 226 1, 227 36, 228 14, 228 17, 229 21, 236 17, 236 18, 236 23, 236 32, 236 33, 236 35, 237 12, 237 27, 238 4, 239 25, 241 27, 242 28, 257 8, 259 4, 265 5, 265 13, 266 7, 267 6, 268 5, 277 16, 277 26, 278 14, 279 9, 291 5, 291 7, 291 9, 298 2, 300 16, 302 1, 302 10, 306 5, 306 15, 308 11, 311 11, 312 22, 315 6, 316 9, 318 12, 322 6, 323 8, 323 10, 327 8, 329 2, 329 3, 333 4, 335 15, 338 6, 338 19, 340 29, 346 1, 347 10, 348 4, 348 18, 351 5, 360 4, 362 16, 366 19, 368 21, 369 23, 371 10, 371 11, 373 19, 375 6, 397 19, 398 14, 404 4, 417 8, 417 18, 428 6, 431 15, 431 20, 432 9, 435 9, 435 9, 441 13, 448 10, 452 11, 460 9, 462 5, 468 5, 468 13, 469 6, 469 7, 471 2, 471 8, 476 12, 478 3, 489 7, 494 15, 499 1, 499 8, 502 3, 506 8, 513 4, 516 7, 519 16, 521 16, 523 14, 530 25, 538 4, 541 4, 542 5, 543 20, 545 3, 546 16, 546 23, 547 8, 549 9, 549 15, 559 11, 563 5, 564 12, 565 14, 217
n 1 16, 2 36, 8 16, 8 21, 25 1, 25 62, 26 26, 31 6, 35 18, 38 24, 40 13, 46 27, 50 12, 54 11, 56 23, 58 29, 60 14, 68 22, 68 28, 68 29, 69 36, 72 24, 77 20, 81 25, 82 23, 87 5, 87 6, 87 6, 87 12, 91 7, 102 28, 109 5, 109 20, 113 19, 115 9, 121 23, 124 6, 128 10, 143 6, 143 6, 144 2, 147 4, 150 7, 151 15, 153 7, 156 21, 157 21, 165 6, 165 15, 165 26, 165 30, 166 28, 167 14, 169 8, 169 15, 169 15, 170 12, 177 8, 178 9, 195 13, 196 8, 201 5, 204 5, 214 22, 215 7, 215 9, 217 7, 218 7, 218 23, 220 19, 221 16, 222 15, 231 11, 241 25, 242 22, 243 21, 273 7, 274 22, 276 16, 277 21, 279 5, 279 7, 280 8, 286 10, 287 7, 303 6, 304 18, 308 14, 312 12, 316 3, 324 22, 338 15, 346 16, 351 1, 352 15, 358 5, 360 8, 368 20, 372 2, 372 6, 373 21, 384 7, 392 6, 393 8, 406 14, 406 15, 409 10, 411 6, 411 13, 415 30, 425 12, 431 18, 431 22, 441 1, 443 7, 453 12, 453 18, 456 10, 460 5, 470 5, 491 5, 491 7, 491 15, 492 7, 496 24, 498 11, 506 8, 507 6, 507 7, 514 7, 515 10, 529 11, 529 14, 530 15, 530 20, 530 24, 532 12, 532 20, 536 8, 541 7, 541 7, 543 19, 550 8, 143
N' 2 49, 8 11, 8 12, 9 1, 14 7, 16 28, 21 17, 21 18, 21

25. 21 35. 32 1. 32 17. 34 13. 34 41. 34 41. 34 42. 35 30. 36 12. 36 12. 37 3. 37 3. 37 4. 37 4. 44 1. 44 3. 44 7. 45 7. 45 8. 45 8. 45 10. 46 13. 46 29. 47 5. 47 12. 47 24. 49 12. 50 2. 51 2. 61 2. 61 45. 63 22. 66 17. 67 18. 73 1. 80 9. 93 21. 118 1. 157 5. 166 2. 180 3. 180 8. 220 7. 235 5. 245 8. 247 16. 286 18. 304 1. 304 2. 304 2. 304 2. 374 1. 374 1. 379 19. 391 1. 406 4. 406 4. 409 11. 410 11. 410 15. 412 2. 414 5. 414 12. 429 2. 446 6. 456 5. 492 8. 516 1. 519 4. 532 7. 543 2. **80**

Na 4 6. 4 17. 9 14. **3**

Nabal 548 10. **1**

nabot 78 26. 139 6. 204 3. 272 5. **4**

nabots 308 15. 309 3. 310 6. **3**

nada 348 2. **1**

Nadal 82 10. 187 1. 189 2. 433 13. 433 14. 472 3. 474 12. 474 20. 475 2. 497 4. 520 8. 546 24. **12**

nadan 59 15. 239 10. 312 26. **3**

nadar 239 21. 312 23. 313 4. **3**

naffra 173 5. **1**

naffrat 323 12. **1**

nafra 173 4. **1**

·nans 208 9. **1**

Nàpols 540 3. **1**

Narbona 10 4. 10 15. 10 15. 260 2. 261 4. 262 1. 266 1. 280 10. 281 3. 284 5. **10**

nasch 527 17. **1**

nasquem 48 16. **1**

nat 26 65. **1**

nats 5 12. **1**

natura 5 29. 9 28. 18 6. 142 7. 171 5. 180 13. 297 9. 369 11. 382 3. **9**

natural 10 7. 10 12. 10 20. 30 22. 31 12. 33 12. 38 10. 42 17. 48 20. 49 27. 62 13. 98 11. 119 14. 133 20. 153 22. 217 2. 217 3. 271 3. 299 10. 339 7. 367 3. 379 5. 382 27. 396 15. 470 10. **25**

naturalca 31 13. 31 15. 40 9. 48 32. 68 29. 99 4. 136 11. 164 21. 352 9. **9**

naturals 10 1. 29 37. 42 14. 42 15. 56 19. 60 25. 297 14. 536 2. **8**

Natzaret 219 6. **1**

nau 56 2. 56 39. 56 41. 56 44. 61 40. 63 16. 92 1. 92 3. 118 12. 161 2. 484 2. 485 12. 487 1. 487 4. 487 6. 487 7. 487 9. 489 2. 489 5. 489 5. 489 7. 490 8. 490 8. 491 9. **24**

naus 54 9. 55 4. 55 20. 55 25. 56 28. 57 11. 57 15. 57 29. 57 34. 58 22. 59 4. 61 35. 69 6. 69 7. 69 10. 78 4. 78 19. 108 5. 109 2. 109 4. 110 13. 112 7. 112 27. 126 2. 484 9. 488 3. 489 14. 491 10. 492 16. **29**

nauxers 56 19. 69 6. **2**

Navarra 41 14. 64 19. 138 1. 138 3. 138 5. 139 10. 142 11. 143 9. 144 4. 144 10. 145 10. 146 1. 146 18. 146 22. 146 35. 146 42. 146 46. 146 49. 149 17. 150 5. 226 3. 389 3. 389 10. 389 14. **24**

navarreres 146 7. **1**

navarres 16 9. **1**

naveta 111 3. **1**

navetes 419 4. **1**

navili 59 24. 533 1. **2**

naxement 48 17. **1**

naxences 1 7. **1**

naximent 5 10. 8 1. 48 14. 57 44. **4**

Nava 63 40. 63 44. **2**

·neara 409 10. **1**

ne 1 15. 1 16. 2 39. 2 51. 6 3. 7 4. 8 16. 9 32. 13 2. 14 8. 16 19. 16 42. 20 40. 21 8. 21 83. 22 32. 23 3. 25 26. 26 27. 26 34. 26 58. 28 15. 30 19. 32 20. 33 31. 33 33. 33 39. 33 45. 33 46. 33 53. 34 22. 35 27. 46 27. 47 30. 50 6. 51 21. 52 21. 52 26. 56 48. 57 37. 58 13. 61 23. 61 24. 63 7. 64 29. 65 5. 68 17. 68 18. 69 31. 69 51. 71 32. 72 19. 72 24. 73 27. 79 24. 86 12. 88 9. 89 14. 90 17. 91 12. 91 13. 91 21. 96 17. 101 1. 103 5. 103 12. 104 2. 104 11. 104 19. 107 9. 107 9. 108 33. 110 19. 120 11. 124 1. 131 11. 134 10. 138 9. 138 17. 142 1. 145 6. 146 15. 146 43. 147 18. 156 7. 160 13. 161 10. 161 14. 162 10. 163 3. 165 13. 165 18. 169 12. 169 21. 171 13. 173 3. 177 6. 179 5. 180 25. 184 23. 185 9. 187 7. 187 20. 189 10. 189 16. 191 18. 193 6. 194 8. 195 13. 202 15. 204 7. 205 3. 208 15. 208 20. 209 3. 214 23. 216 10. 216 11. 218 18. 220 24. 221 10. 221 11. 222 3. 224 12. 224 15. 227 25. 231 13. 232 1. 232 14. 234 10. 234 11. 236 34. 237 9. 237 20. 237 31. 241 9. 241 13. 241 13. 244 15. 244 16. 251 4. 251 12. 254 4. 254 19. 271 11. 276 21. 276 21. 277 1. 278 8. 279 7. 279 10. 285 8. 286 10. 288 7. 290 13. 308 4. 308 13. 311 12. 312 16. 317 13. 318 19. 319 7. 324 14. 324 17. 324 33. 326 3. 330 11. 331 12. 331 13. 334 13. 334 13. 342 3. 342 9. 345 18. 347 4. 350 17. 353 20. 358 8. 361 9. 361 10. 361 17. 362 10. 362 21. 363 11. 365 10. 365 10. 373 12. 375 26. 375 26. 378 7. 379 14. 379 18. 381 25. 382 15. 383 4. 383 9. 390 23. 390 31. 396 2. 396 11. 397 15. 402 8. 403 19. 410 14. 413 4. 415 20. 415 20. 415 30. 415 31. 417 13. 431 17. 431 26. 432 6. 440 8. 441 9. 452 14. 452 16. 453 10. 453 17. 455 18. 460 1. 460 15. 460 21. 465 2. 465 4. 465 5. 466 1. 467 6. 468 4. 468 11. 469 9. 469 18. 476 11. 477 4. 481 9. 485 10. 485 11. 489 16. 491 4. 491 6. 491 7. 491 18. 492 6. 492 7. 492 22. 495 17. 498 22. 503 6. 504 15. 510 1. 515 13. 517 10. 519 9. 520 4. 522 1. 522 8. 522 14. 523 6. 523 13. 524 5. 527 29. 527 36. 532 12. 533 6. 535 3. 535 7. 539 10. 541 8. 542 8. 544 12. 544 12. 544 14. 552 14. 553 3. 553 3. 553 10. 554 15. 556 19. 557 7. 558 11. 558 15. 560 2. 562 7. **283**

neboda 16 1. **1**

nebot 272 19. 376 13. 460 10. **3**

nebots 310 7. **1**

necessari 13 3. 236 20. **2**

necessàries 82 25. **1**

negà 340 14. 470 3. **2**

negar 469 21. 470 3. 471 11. 550 3. **4**

negaren 493 4. **1**

negaven 469 20. **1**

negoci 388 22. 392 9. **2**

negra 485 9. **1**

negú 15 39. 16 37. 27 18. 41 30. 43 3. 47 28. 50 23. 56 16. 58 30. 60 8. 60 14. 60 37. 61 32. 68 7. 68 20. 68 22. 68 24. 81 6. 81 24. 85 16. 88 10. 133 27. 161 19. 162 1. 172 4. 183 6. 184 10. 208 14. 225 9. 236 21. 238 1. 246 7. 246 8. 268 10. 271 21. 291 8. 301 13. 302 4. 302 5. 318 9. 340 10. 340 18. 347 5. 350 4. 353 17. 362 8. 370 27. 415 9. 415 17. 415 28. 415 29. 419 11. 424 13. 426 20. 429 14. 464 7. 498 3. 498 7. 498 11. 508 7. 514 3. 519 3. 531 4. 532 1. 534 7. **65**

negues 470 11. 470 12. **2**

negun 20 40. 33 38. 34 5. 34 21. 46 22. 52 26. 58 4. 68 29. 69 48. 75 18. 75 19. 75 21. 78 21. 78 42. 79 2. 79 20. 81 5. 81 8. 81 9. 83 9. 83 16. 88 8. 99 5. 99 9. 111 9. 112 8. 114 14. 126 1. 138 9. 151 14. 153 7. 163 11. 173 8. 178 3. 184 37. 194 8. 195 12. 218 19. 226 14. 230 9. 271 8. 277 10. 281 13. 282 4. 314 10. 324 24. 325 10. 327 9. 340 15. 345 18. 349 9. 350 8. 362 12. 365 13. 370 11. 373 8. 383 12. 384 11. 386 5. 414 3. 415 23. 418 7. 441 3. 444 4. 476 11. 477 3. 477 6. 485 11. 489 6. 489 23. 496 19. 498 26. 517 6. 518 15. 562 7. 75

neguna 20 52. 21 50. 22 7. 22 9. 23 10. 24 4. 32 8. 32 17. 35 31. 35 38. 36 10. 42 28. 48 23. 56 6. 68 24. 71 23. 76 17. 76 19. 100 17. 105 18. 105 34. 160 8. 164 3. 194 8. 209 15. 212 5. 220 20. 241 13. 262 2. 270 8. 278 9. 324 26. 324 31. 337 14. 341 3. 374 3. 382 14. 396 12. 418 9. 466 12. 484 2. 485 11. 496 17. 501 11. 520 17. 45

negunes 184 18. **1**

neguns 29 8. 69 19. 107 11. 168 9. 212 8. 234 13. 292 8. 341 9. 344 5. 391 2. 408 6. 525 7. **12**

nengú 84 8. **1**

necessària 179 19. 380 4. **2**

nét 50 20. 494 4. 552 2. **3**

néta 7 17. 7 20. **2**

néts 382 19. 1
neu 134 12. 134 14. 2
nex 21 51. 1
neximent 5 2. 1
ni 1 15. 1 37. 2 26. 8 8. 9 27. 12 8. 12 8. 13 2. 14 11. 15 9. 15 15. 20 35. 20 40. 21 9. 21 13. 22 32. 22 32. 22 35. 22 41. 22 43. 23 19. 31 15. 32 19. 34 12. 35 6. 35 17. 35 29. 36 14. 37 7. 38 11. 38 11. 38 24. 39 8. 41 30. 46 4. 47 12. 47 29. 48 15. 48 17. 49 23. 51 8. 51 30. 52 9. 52 24. 52 26. 55 4. 55 5. 55 5. 55 5. 55 7. 56 22. 57 42. 58 5. 58 29. 58 29. 64 2. 65 17. 65 17. 66 10. 67 3. 68 7. 68 20. 68 22. 68 24. 68 26. 69 52. 71 15. 74 9. 75 11. 75 18. 76 6. 76 17. 77 21. 81 5. 81 6. 81 9. 81 11. 82 18. 82 18. 82 19. 84 14. 91 20. 91 26. 95 17. 96 17. 98 5. 101 3. 101 6. 105 24. 106 5. 108 30. 108 36. 108 37. 110 15. 112 14. 112 21. 113 2. 113 19. 115 8. 116 11. 122 17. 127 7. 128 12. 128 14. 134 17. 134 19. 134 20. 134 21. 134 21. 134 21. 139 12. 148 6. 150 7. 153 3. 156 13. 156 13. 162 1. 165 30. 168 21. 174 28. 174 37. 177 7. 177 7. 180 14. 180 14. 180 19. 180 19. 195 13. 198 12. 199 4. 200 8. 201 6. 206 6. 206 32. 207 1. 208 15. 214 11. 214 16. 214 18. 223 20. 227 32. 227 32. 228 8. 228 9. 239 26. 239 30. 240 6. 241 7. 241 8. 241 22. 242 26. 261 14. 269 7. 271 9. 271 9. 272 6. 276 24. 277 5. 278 9. 278 22. 278 22. 279 4. 279 7. 280 6. 280 6. 281 14. 281 14. 281 15. 284 5. 286 7. 294 2. 294 2. 295 17. 296 21. 298 2. 298 12. 303 12. 308 4. 308 4. 309 2. 314 11. 314 13. 318 16. 323 11. 324 34. 331 7. 336 16. 338 1. 338 10. 340 15. 345 15. 345 16. 347 6. 347 6. 348 12. 348 15. 350 8. 350 10. 351 5. 352 11. 353 17. 353 19. 355 9. 364 30. 364 33. 365 12. 365 13. 366 5. 368 2. 368 16. 368 20. 370 10. 370 10. 370 11. 370 26. 374 31. 380 15. 382 19. 382 21. 386 6. 386 6. 390 29. 390 34. 391 2. 391 9. 392 30. 392 30. 395 21. 395 23. 396 8. 397 5. 397 12. 397 12. 397 14. 398 14. 400 12. 401 13. 404 10. 407 4. 407 4. 411 7. 415 17. 415 17. 415 19. 415 29. 416 4. 416 10. 418 3. 419 6. 435 10. 437 11. 437 19. 437 21. 446 11. 446 19. 448 3. 448 6. 451 17. 453 11. 453 11. 453 14. 456 2. 460 19. 461 13. 461 13. 466 10. 467 7. 469 7. 469 7. 469 7. 469 7. 469 7. 469 10. 469 17. 469 18. 470 7. 471 4. 471 4. 471 5. 471 5. 471 13. 477 10. 477 11. 481 5. 486 4. 489 7. 489 17. 489 23. 489 24. 491 13. 492 8. 493 8. 498 25. 498 29. 498 34. 506 8. 514 3. 514 7. 515 12. 518 5. 518 17. 520 13. 527 21. 527 30. 529 3. 529 4. 529 13. 533 7. 533 7. 540 6. 543 7. 543 12. 543 18. 543 19. 544 14. 544 20. 552 9. 566 14. 317
Nicholoso 157 13. 1
nient 129 11. 222 21. 296 27. 530 23. 4
nin 407 3. 1
ninca 18 9. 21 45. 167 10. 275 12. 4
Ninou 433 13. 433 14. 434 1. 3
niu 215 8. 1
Nivés 503 9. 1
no 1 4. 1 7. 1 8. 1 15. 1 17. 1 23. 1 24. 2 7. 2 27. 2 31. 2 35. 2 38. 2 39. 2 39. 2 39. 2 41. 2 42. 2 51. 2 52. 4 2. 4 17. 5 3. 5 15. 5 33. 6 5. 7 19. 8 17. 8 21. 9 6. 9 14. 9 15. 9 20. 9 23. 9 27. 9 30. 10 7. 10 8. 10 10. 11 19. 12 4. 12 8. 13 1. 14 2. 14 2. 14 16. 14 20. 15 8. 15 14. 15 22. 15 31. 15 39. 15 41. 15 45. 15 46. 16 16. 16 17. 16 19. 16 36. 16 37. 16 41. 16 42. 18 2. 18 6. 18 14. 19 4. 19 5. 20 8. 20 10. 20 11. 20 11. 20 12. 20 12. 20 23. 20 28. 20 28. 20 30. 20 34. 20 40. 20 41. 20 42. 20 47. 20 49. 21 8. 21 13. 21 14. 21 18. 21 20. 21 25. 21 31. 21 38. 21 39. 21 41. 21 44. 21 45. 21 46. 21 49. 21 49. 21 49. 21 52. 21 52. 21 55. 21 61. 21 78. 22 7. 22 9. 22 10. 22 27. 22 31. 22 35. 22 35. 22 34. 22 39. 22 40. 22 41. 22 42. 22 43. 23 9. 23 9. 23 14. 23 14. 23 14. 23 16. 23 17. 23 18. 23 19. 24 4. 24 7. 25 1. 25 13. 25 15. 25 29. 25 29. 25 40. 25 43. 25 43. 25 48. 25 50. 25 53. 25 53. 25 58. 25 62. 25 62. 26 1. 26 7. 26 8. 26 11. 26 14. 26 26. 26 27. 26 31. 26 33. 26 35. 26 37. 26 45. 26 52. 26 60. 26 65. 26 66. 27 17. 27 20. 28 10. 29 4. 29 13. 29 19. 29 24. 29 29. 29 37. 29 39. 29 40. 29 41. 30 3. 30 7. 30 13. 30 14. 30 18. 30 26. 31 6. 31 15. 31 18. 31 20. 31 23. 32 6. 32 8. 32 10. 32 12. 32 12. 32 18. 32 19. 32 21. 32 29. 32 36. 33 11. 33 21. 33 28. 33 32. 33 35. 33 38. 33 41. 33 42. 33 44. 33 45. 34 5. 34 21. 34 22. 34 23. 34 25. 34 30. 34 46. 35 5. 35 7. 35 16. 35 18. 35 19. 35 19. 35 24. 35 26. 35 27. 35 29. 35 31. 35 32. 35 37. 35 38. 35 40. 35 43. 36 6. 36 10. 36 14. 36 17. 36 22. 36 22. 36 24. 36 26. 36 27. 37 7. 37 9. 38 7. 38 10. 38 13. 38 17. 38 23. 39 6. 39 7. 39 10. 40 12. 40 13. 40 17. 40 21. 40 21. 41 15. 41 16. 41 21. 41 30. 42 9. 42 13. 42 19. 42 26. 42 27. 43 3. 43 5. 43 12. 43 21. 43 23. 43 24. 43 32. 44 3. 44 20. 46 2. 46 3. 46 4. 46 15. 46 16. 46 17. 46 17. 46 27. 46 35. 47 2. 47 28. 47 36. 48 15. 48 21. 48 23. 48 24. 48 26. 49 9. 50 6. 50 7. 50 23. 50 32. 51 10. 51 20. 52 6. 52 23. 52 23. 54 3. 54 12. 54 13. 55 12. 55 18. 56 16. 56 22. 56 23. 56 27. 56 29. 56 30. 56 32. 56 48. 57 2. 57 24. 57 37. 57 42. 57 47. 57 48. 57 50. 57 54. 57 54. 58 11. 58 14. 58 26. 58 29. 59 11. 59 18. 59 20. 59 24. 60 8. 60 10. 60 14. 60 18. 60 32. 60 34. 60 37. 60 43. 60 44. 61 5. 61 6. 61 9. 61 12. 61 20. 61 21. 61 27. 61 32. 61 46. 62 1. 62 2. 62 3. 62 10. 63 9. 63 11. 63 15. 63 28. 63 29. 63 32. 63 33. 63 34. 63 35. 63 45. 64 8. 64 15. 64 16. 64 17. 64 25. 64 29. 64 29. 64 31. 65 10. 65 16. 66 2. 66 7. 66 8. 66 9. 66 14. 66 15. 66 17. 66 19. 66 19. 67 7. 67 9. 67 23. 67 25. 68 7. 68 10. 68 19. 68 20. 68 22. 68 25. 68 28. 68 29. 68 33. 69 12. 69 28. 69 36. 69 41. 69 52. 69 59. 70 8. 70 9. 71 15. 71 23. 71 23. 72 14. 73 11. 73 23. 73 26. 74 1. 74 5. 74 9. 74 14. 74 18. 74 23. 74 23. 75 19. 75 20. 75 20. 75 22. 76 6. 76 13. 76 16. 76 19. 76 27. 76 28. 76 28. 76 29. 77 2. 77 9. 77 13. 77 14. 77 16. 77 18. 77 20. 77 21. 77 21. 77 21. 78 2. 78 7. 78 21. 78 23. 78 23. 78 38. 78 42. 78 48. 78 50. 79 2. 79 12. 79 20. 79 33. 80 3. 80 4. 80 5. 80 6. 80 10. 80 11. 80 13. 80 15. 80 16. 84 9. 84 10. 84 11. 84 14. 84 19. 84 27. 84 36. 85 7. 85 10. 85 16. 86 5. 86 10. 86 11. 86 15. 87 8. 87 9. 87 19. 87 20. 87 20. 88 3. 88 9. 88 10. 89 4. 89 15. 89 15. 89 16. 89 17. 89 17. 89 19. 89 21. 90 4. 90 10. 90 13. 90 16. 90 16. 91 5. 91 7. 91 7. 91 8. 91 8. 91 11. 91 13. 91 15. 91 20. 91 21. 91 25. 92 12. 93 11. 93 19. 93 25. 94 9. 94 12. 94 16. 94 17. 95 5. 95 15. 95 16. 95 17. 95 26. 95 26. 96 6. 96 7. 96 13. 96 13. 96 17. 96 18. 97 9. 97 9. 97 12. 97 17. 97 23. 97 24. 97 27. 98 5. 98 7. 98 12. 98 15. 99 3. 99 10. 99 17. 99 20. 99 23. 100 3. 100 6. 100 18. 101 3. 101 3. 101 6. 102 9. 102 12. 102 13. 102 15. 102 16. 102 19. 102 25. 103 8. 105 13. 105 18. 105 19. 105 21. 105 23. 105 25. 105 27. 105 29. 105 32. 106 21. 106 21. 106 21. 108

10, 108 11, 108 18, 108 19, 108 30, 108 40, 108 41, 109 10, 109 13, 109 14, 109 14, 109 20, 110 7, 110 12, 110 18, 111 9, 112 4, 112 13, 112 16, 112 21, 112 26, 112 28, 113 1, 113 12, 113 18, 113 21, 114 1, 114 7, 114 9, 114 10, 114 15, 115 9, 116 10, 117 16, 117 17, 118 3, 118 5, 118 7, 120 3, 120 8, 120 9, 120 15, 121 5, 121 8, 121 25, 122 5, 122 16, 123 5, 123 6, 124 10, 124 12, 125 6, 126 2, 126 4, 126 13, 126 15, 127 7, 127 10, 128 6, 128 13, 128 16, 128 20, 129 13, 130 4, 130 8, 130 9, 130 22, 131 9, 131 11, 132 5, 132 9, 132 11, 133 21, 134 10, 134 13, 134 14, 134 17, 134 18, 134 19, 135 7, 135 13, 135 16, 135 18, 136 10, 136 16, 136 19, 138 7, 138 8, 138 11, 138 14, 138 17, 138 31, 139 13, 139 14, 139 14, 139 17, 139 18, 140 3, 140 12, 140 17, 140 18, 141 4, 144 2, 144 11, 146 15, 146 39, 147 1, 147 6, 147 6, 147 17, 147 19, 147 20, 147 26, 147 26, 147 30, 148 5, 148 6, 148 8, 148 11, 149 12, 149 17, 149 21, 149 22, 149 24, 150 4, 150 6, 150 15, 150 17, 150 19, 150 20, 151 4, 151 6, 151 10, 151 12, 151 14, 151 16, 151 20, 151 20, 151 21, 151 22, 152 1, 152 4, 152 11, 153 2, 153 7, 153 12, 153 14, 153 20, 154 3, 154 12, 154 12, 154 15, 155 4, 155 5, 155 8, 155 9, 155 13, 155 15, 156 12, 156 13, 156 22, 157 14, 157 15, 158 17, 159 6, 159 6, 159 9, 160 8, 160 10, 160 17, 160 17, 160 19, 161 4, 161 8, 161 11, 161 12, 161 19, 162 1, 162 5, 162 8, 162 9, 162 11, 162 12, 163 6, 163 7, 163 8, 163 11, 164 2, 164 7, 164 15, 164 20, 164 20, 164 21, 165 5, 165 5, 165 6, 165 6, 165 7, 165 9, 165 9, 165 12, 165 15, 165 24, 165 26, 165 30, 166 19, 166 22, 166 23, 166 24, 166 24, 167 7, 167 13, 167 15, 167 16, 167 18, 168 8, 168 17, 168 17, 168 19, 168 19, 168 21, 169 3, 169 3, 169 8, 169 11, 169 15, 169 16, 169 24, 170 4, 170 5, 170 6, 170 7, 170 11, 170 16, 171 12, 171 13, 171 14, 172 8, 172 10, 173 7, 173 8, 173 9, 174 27, 174 28, 174 30, 174 37, 176 9, 176 12, 176 13, 176 16, 177 2, 177 4, 177 4, 177 4, 177 6, 177 12, 179 9, 179 18, 179 19, 179 19, 179 20, 180 9, 180 10, 180 16, 180 18, 180 19, 180 19, 180 23, 180 24, 180 27, 181 12, 181 12, 183 5, 183 6, 184 10, 184 12, 184 19, 184 22, 184 23, 184 29, 184 37, 185 9, 186 7, 187 22, 188 5, 188 7, 189 7, 189 10, 189 12, 190 6, 191 2, 191 3, 191 8, 191 14, 191 16, 192 10, 192 11, 194 8, 194 13, 194 17, 194 23, 195 2, 195 6, 195 7, 195 8, 195 8, 195 9, 195 10, 195 12, 195 12, 195 13, 195 14, 196 5, 196 8, 196 11, 196 13, 196 19, 196 22, 196 23, 197 4, 197 8, 198 6, 198 11, 198 12, 198 14, 198 16, 198 18, 199 3, 199 4, 199 12, 199 20, 199 32, 199 32, 200 8, 200 11, 201 6, 201 13, 202 13, 203 8, 203 13, 203 17, 204 7, 206 6, 207 1, 207 4, 207 5, 207 8, 207 10, 207 11, 207 11, 207 13, 208 6, 208 8, 208 14, 208 15, 208 18, 208 20, 209 3, 209 12, 209 12, 209 13, 210 18, 211 5, 212 3, 212 4, 212 5, 213 2, 213 4, 213 7, 213 8, 213 13, 213 21, 213 21, 213 23, 214 4, 214 5, 214 5, 214 8, 214 9, 214 11, 214 11, 214 15, 214 15, 214 17, 214 18, 214 19, 214 20, 214 20, 214 21, 214 22, 215 2, 215 9, 216 5, 216 11, 217 15, 218 19, 218 21, 218 23, 219 12, 219 22, 219 33, 220 15, 220 19, 221 4, 221 6, 221 9, 221 15, 221 18, 222 3, 222 15, 222 21, 222 21, 223 10, 223 14, 223 18, 223 20, 223 23, 223 24, 223 24, 223 26, 223 26, 223 27, 223 28, 223 29, 224 13, 224 18, 225 8, 225 9, 225 13, 226 12, 226 14, 227 4, 227 4, 227 11, 227 14, 227 20, 227 22, 227 23, 227 24, 227 25, 227 27, 227 30, 227 31, 227 31, 227 32, 228 3, 228 4, 228 7, 228 8, 228 10, 228 12, 228 15, 228 15, 229 1, 229 2, 229 8, 229 17, 229 20, 230 15, 231 19, 232 1, 232 14, 232 18, 232 19, 232 24, 232 28, 232 30, 233 2, 233 4, 233 8, 233 9, 233 13, 234 1, 234 4, 234 10, 234 12, 234 13, 234 15, 235 8, 236 15, 236 15, 236 19, 236 22, 236 28, 236 29, 236 32, 236 32, 237 1, 237 8, 237 9, 237 11, 237 18, 237 20, 237 31, 238 1, 238 2, 238 3, 238 10, 239 4, 239 9, 239 13, 239 21, 239 27, 239 29, 239 33, 239 33, 239 34, 240 4, 240 5, 240 6, 240 7, 240 7, 241 2, 241 5, 241 12, 241 15, 241 16, 241 23, 241 25, 241 26, 242 4, 242 10, 242 12, 242 22, 242 28, 244 2, 244 3, 244 11, 244 15, 246 7, 246 8, 246 15, 247 3, 247 6, 248 8, 249 8, 249 9, 249 15, 250 6, 250 14, 250 15, 251 12, 252 2, 255 4, 256 13, 257 4, 257 10, 257 13, 258 14, 258 16, 258 19, 258 21, 258 22, 259 1, 259 7, 260 5, 260 6, 260 8, 261 5, 261 8, 261 10, 261 12, 261 15, 262 2, 262 11, 262 13, 264 9, 264 10, 264 11, 264 22, 265 13, 266 2, 266 5, 266 6, 266 7, 266 14, 266 18, 266 21, 266 23, 267 6, 268 5, 268 8, 268 10, 268 11, 268 11, 268 14, 268 15, 269 12, 269 12, 269 15, 269 15, 270 3, 270 5, 270 8, 271 8, 271 9, 271 11, 271 15, 271 17, 271 20, 271 21, 271 23, 271 25, 272 3, 274 7, 274 9, 274 16, 274 18, 274 21, 274 21, 274 23, 275 4, 275 16, 275 19, 276 1, 276 3, 276 8, 276 18, 276 24, 277 3, 277 11, 277 20, 277 21, 277 21, 277 23, 277 26, 278 5, 278 5, 278 8, 278 16, 278 21, 278 22, 278 26, 279 5, 280 6, 280 13, 281 13, 281 21, 281 22, 282 4, 283 8, 285 4, 285 7, 286 8, 286 11, 287 6, 287 7, 287 10, 287 11, 287 12, 288 4, 288 7, 288 14, 288 16, 289 2, 289 3, 289 7, 289 8, 289 11, 290 3, 290 11, 291 8, 292 7, 292 20, 295 15, 295 18, 295 19, 296 5, 296 21, 296 21, 296 23, 296 23, 296 25, 297 3, 297 12, 298 2, 298 10, 300 4, 300 8, 301 9, 301 13, 301 15, 302 13, 302 14, 304 12, 304 18, 306 4, 306 9, 306 11, 306 18, 307 16, 307 16, 307 20, 307 21, 307 21, 307 21, 308 3, 308 5, 308 6, 308 10, 308 12, 309 2, 309 2, 311 12, 311 13, 312 6, 312 9, 312 12, 312 22, 313 3, 313 4, 313 5, 313 9, 313 22, 314 11, 316 10, 316 12, 316 13, 317 2, 317 8, 318 11, 318 13, 318 20, 318 22, 319 2, 319 3, 319 4, 319 8, 319 8, 320 7, 320 8, 320 8, 320 11, 321 6, 321 8, 321 9, 321 24, 322 5, 323 10, 323 13, 324 5, 324 13, 324 13, 324 15, 324 16, 324 17, 324 18, 324 19, 324 23, 324 26, 324 30, 324 32, 324 35, 324 35, 325 10, 326 4, 327 3, 327 3, 327 8, 327 9, 330 10, 331 7, 331 9, 331 10, 333 5, 334 4, 334 15, 334 18, 334 18, 334 19, 335 2, 335 3, 335 4, 335 8, 335 9, 336 9, 336 11, 336 14, 336 16, 336 18, 337 5, 337 6, 337 12, 337 14, 337 14, 338 1, 338 4, 338 7, 338 11, 338 16, 338 18, 339 12, 340 2, 340 10, 340 11, 340 11, 340 14, 340 14, 340 14, 340 18, 340 19, 340 19, 340 20, 341 14, 342 6, 342 8, 343 9, 343 12, 343 16, 343 19, 343 21, 344 5, 345 6, 345 15, 345 17, 345 18, 345 19, 345 20, 345 21, 345 22, 345 22, 346 5, 346 6, 346 7, 346 9, 346 12, 346 14, 346 16, 347 2, 347 5, 347 10, 347 10, 348 8, 348 9, 348 12, 348 13, 348 14, 348 19, 349 7, 349 9, 350 3, 350 9, 350 10, 350 11, 350 19, 350 20, 350 21, 350 22, 351 4, 351 5, 351 7, 351 12, 351 13, 352 2, 352 3, 352 11, 352 11, 352 15, 353 18, 353 21, 353 24, 354 4, 355 15, 356 7, 356 14, 357 3, 357 6, 358 5, 358 7, 360 4, 360 9, 361 6, 361 13, 361 14, 361

16, 361 23, 361 24, 362 9, 362 12, 362 18, 362 19, 363 14, 364 18, 364 27, 364 29, 364 30, 365 9, 365 12, 365 13, 366 3, 366 6, 366 8, 366 9, 366 9, 366 9, 366 10, 366 12, 366 14, 366 21, 367 14, 368 9, 368 10, 368 20, 369 6, 369 8, 369 13, 369 15, 369 19, 370 9, 370 20, 370 23, 370 25, 370 26, 370 30, 371 9, 371 10, 373 8, 373 11, 373 20, 374 6, 374 11, 374 11, 375 19, 375 22, 375 25, 375 27, 376 2, 376 7, 376 9, 376 13, 377 9, 378 16, 378 18, 379 13, 379 15, 379 18, 379 20, 381 4, 381 8, 381 9, 381 10, 381 10, 381 15, 381 17, 381 20, 381 23, 382 2, 382 8, 382 13, 382 14, 382 16, 382 18, 382 18, 382 19, 382 21, 382 22, 382 23, 382 25, 382 30, 382 33, 383 11, 383 12, 383 15, 384 4, 384 7, 384 8, 384 9, 385 1, 385 2, 385 4, 386 1, 386 3, 386 5, 386 5, 386 6, 386 7, 387 2, 387 4, 387 7, 388 20, 388 24, 388 25, 389 9, 389 14, 389 16, 390 7, 390 20, 390 23, 390 25, 390 28, 390 29, 390 30, 390 32, 390 34, 390 36, 390 37, 390 39, 391 4, 391 4, 391 7, 391 8, 391 11, 391 12, 391 12, 392 2, 392 4, 392 6, 392 10, 392 21, 392 25, 392 27, 392 27, 392 29, 392 29, 393 8, 393 10, 393 15, 394 3, 394 3, 394 3, 394 4, 394 8, 394 9, 395 11, 395 11, 395 13, 395 18, 395 23, 396 2, 396 6, 396 8, 396 10, 396 15, 396 18, 397 4, 397 5, 397 5, 397 9, 397 11, 397 11, 397 12, 397 12, 397 14, 397 18, 398 7, 398 13, 398 15, 400 6, 400 11, 400 16, 401 13, 401 14, 403 15, 403 16, 403 18, 403 19, 404 3, 404 5, 404 13, 404 14, 404 15, 404 18, 404 18, 404 19, 405 1, 405 4, 405 7, 405 8, 406 7, 406 8, 406 11, 406 12, 406 15, 407 4, 409 12, 410 9, 410 10, 410 13, 411 5, 411 6, 411 7, 411 13, 413 2, 413 3, 413 6, 414 3, 414 12, 415 5, 415 9, 415 10, 415 18, 415 19, 415 26, 415 27, 415 28, 415 33, 416 4, 416 14, 416 15, 417 4, 418 3, 418 6, 419 1, 419 11, 419 12, 420 3, 421 4, 424 5, 424 5, 424 9, 424 13, 424 16, 425 2, 425 6, 425 10, 425 10, 425 11, 425 12, 425 14, 426 7, 426 13, 426 19, 427 5, 427 8, 428 6, 428 8, 428 11, 429 11, 430 3, 430 5, 430 7, 430 9, 430 13, 430 14, 431 9, 431 17, 431 19, 431 20, 431 22, 431 24, 431 26, 431 28, 433 5, 433 7, 434 7, 435 5, 435 10, 437 10, 437 11, 437 19, 437 20, 437 21, 438 2, 438 6, 438 8, 438 10, 439 6, 439 11, 441 1, 441 2, 441 4, 441 7, 441 8, 443 8, 444 3, 444 4, 445 7, 445 10, 445 11, 445 14, 446 10, 446 11, 446 13, 446 15, 446 16, 446 16, 446 19, 446 20, 447 9, 447 11, 447 11, 447 12, 448 2, 448 6, 448 9, 448 10, 449 3, 451 12, 451 13, 451 16, 452 12, 453 6, 453 9, 453 11, 453 13, 455 8, 455 11, 455 17, 455 17, 455 19, 455 20, 455 22, 455 23, 458 7, 460 18, 460 21, 461 5, 461 6, 461 12, 462 4, 463 2, 463 7, 463 10, 463 14, 463 15, 464 7, 464 8, 464 10, 464 12, 465 6, 466 7, 466 10, 466 12, 466 14, 467 7, 467 10, 467 14, 468 5, 468 6, 468 9, 468 9, 469 6, 469 10, 469 21, 469 23, 470 3, 470 5, 470 6, 470 7, 471 4, 472 2, 473 5, 474 14, 475 4, 476 8, 476 11, 476 12, 477 4, 477 6, 477 10, 477 11, 477 17, 479 10, 480 14, 480 15, 480 15, 481 5, 483 7, 484 7, 484 16, 484 17, 485 1, 485 11, 486 4, 486 7, 486 8, 487 4, 487 4, 487 12, 487 14, 488 4, 488 6, 488 7, 488 8, 488 10, 488 11, 488 13, 488 14, 488 15, 488 17, 488 17, 488 19, 489 1, 489 6, 489 9, 489 10, 489 15, 489 16, 489 24, 490 9, 490 16, 491 5, 491 5, 491 7, 491 12, 491 13, 491 18, 492 7, 492 8, 492 14, 492 18, 492 18, 492 25, 493 2, 493 4, 493 10, 493 12, 495 8, 495 9, 495 16, 495 19, 495 23, 496 2, 496 13, 496 15, 496 19, 496 21, 496 25, 496 27, 497 2, 497 10, 498 4, 498 5, 498 5, 498 8, 498 11, 498 13, 498 15, 498 20, 498 22, 498 25, 498 25, 498 26, 498 26, 498 29, 498 31, 498 32, 498 33, 501 6, 502 11, 503 7, 505 9, 507 4, 507 6, 507 7, 508 5, 508 7, 509 6, 509 10, 511 4, 511 9, 511 10, 511 11, 512 5, 512 10, 512 11, 512 12, 512 12, 512 12, 514 3, 514 3, 514 4, 514 7, 514 8, 515 2, 515 3, 515 12, 516 4, 516 6, 517 4, 517 7, 517 11, 517 18, 518 2, 518 3, 518 5, 518 7, 518 11, 518 13, 518 13, 518 14, 519 2, 519 3, 519 9, 519 11, 519 12, 519 13, 520 12, 520 22, 520 22, 521 9, 522 7, 522 16, 524 12, 525 7, 527 2, 527 11, 527 12, 527 20, 527 25, 527 31, 528 6, 528 12, 528 13, 529 4, 529 4, 529 7, 529 9, 529 19, 529 24, 530 16, 530 17, 531 2, 531 4, 531 10, 531 15, 531 18, 532 2, 532 12, 532 15, 532 16, 532 19, 532 19, 533 3, 533 5, 533 7, 534 3, 534 4, 534 7, 535 5, 536 8, 537 9, 537 11, 537 12, 537 14, 538 6, 538 8, 538 9, 538 11, 539 6, 540 2, 540 4, 540 5, 541 1, 541 3, 541 7, 541 7, 542 5, 542 6, 542 6, 542 7, 542 10, 543 4, 543 5, 543 6, 543 11, 543 13, 543 17, 543 17, 543 18, 543 19, 544 5, 544 6, 544 10, 544 12, 544 13, 544 14, 544 18, 544 19, 544 20, 545 1, 547 5, 547 5, 547 7, 547 14, 547 16, 547 17, 548 2, 548 5, 548 8, 548 10, 548 11, 549 2, 549 4, 549 6, 549 7, 549 9, 553 10, 555 14, 556 11, 556 16, 556 16, 557 7, 558 11, 562 7, 563 4, 564 11, 566 4, **2.082**

nobla 451 3, 1

noble 33 17, 51 24, 197 13, 318 18, 350 14, 392 15, 566 6, 7

noblea 49 9, 337 11, 2

nobles 2 15, 2 28, 2 57, 10 16, 47 3, 47 9, 49 8, 49 25, 52 11, 52 16, 52 17, 55 16, 58 2, 59 1, 68 2, 68 8, 69 2, 71 7, 71 16, 74 3, 74 16, 78 10, 78 30, 81 2, 81 11, 81 17, 92 13, 108 6, 113 13, 118 5, 130 7, 143 9, 157 1, 261 4, 267 8, 268 1, 280 11, 284 3, 380 13, 527 23, **40**

noces 494 4, 1

nodria 4 8, 9 34, 13 13, 3

nodrir 8 5, 563 10, 2

nodriria 8 4, 10 18, 2

nodris 10 18, 1

nodrit 563 10, 1

noliejades 109 2, 1

noliejar 104 4, 1

nom 2 59, 3 5, 3 5, 4 2, 4 3, 4 4, 4 6, 4 7, 4 8, 4 9, 5 6, 5 23, 5 25, 9 18, 10 19, 11 1, 15 23, 15 40, 17 3, 17 8, 17 11, 17 11, 21 21, 22 11, 22 18, 26 38, 26 39, 26 56, 30 2, 33 36, 34 5, 34 41, 35 2, 38 12, 46 35, 47 4, 47 21, 47 26, 49 1, 53 1, 53 4, 56 34, 57 24, 58 10, 58 34, 59 9, 59 15, 62 9, 68 4, 68 32, 69 37, 69 39, 70 2, 71 1, 73 1, 74 7, 75 3, 77 5, 77 12, 77 14, 80 9, 81 18, 82 2, 84 8, 84 14, 84 15, 84 35, 84 35, 85 2, 93 12, 93 16, 93 22, 93 24, 95 2, 102 10, 107 8, 113 4, 113 7, 116 10, 117 10, 118 10, 125 2, 127 5, 129 2, 131 13, 134 8, 149 15, 153 8, 154 3, 156 17, 157 13, 165 12, 168 13, 174 20, 183 12, 189 8, 198 20, 206 4, 209 5, 209 5, 217 2, 217 3, 221 6, 225 16, 227 4, 235 3, 236 17, 249 7, 255 5, 256 1, 257 12, 260 3, 271 3, 289 8, 308 14, 316 5, 317 5, 321 19, 322 1, 324 2, 325 2, 327 11, 336 2, 350 2, 359 2, 361 18, 361 19, 364 3, 366 5, 373 5, 375 18, 377 10, 389 5, 389 11, 392 13, 417 11, 418 13, 423 17, 429 1, 436 4, 439 6, 446 2, 446 4, 446 6, 450 6, 451 13, 466 5, 478 3, 478 7, 499 5, 500 3, 502 5, 502 6, 522 10, 523 2, 527 6, 550 9, 555 7, 556 7, **159**

nomenadament 25 42, 1

nomenat 136 9, 1

nomnà 389 4, 1

nomnats 429 4, 1

noms 5 22, 343 16, 2

non 71 20, 108 33, 149 25, 173 8, 350 8, 388 5, 407 4, 470 8, 480 10, 480 11,

527 9, 532 9, 12
nona 41 1, 56 49, 119 2, 305 5, 313 8, 5
Nonpot 415 1, 433 8, 433 8 3
nos 1 11, 1 18, 1 20, 1 25, 1 46, 1 50, 1 54, 1 56, 5 13, 5 14, 5 17, 5 19, 5 33, 8 4, 9 7, 9 34, 10 1, 10 14, 10 16, 11 8, 11 10, 12 13, 14 9, 14 14, 15 3, 15 6, 15 6, 15 20, 15 20, 15 52, 16 20, 16 26, 16 39, 16 40, 18 10, 19 2, 20 22, 20 25, 20 32, 20 33, 21 1, 21 4, 21 36, 21 48, 21 66, 21 69, 21 74, 21 82, 21 84, 21 86, 21 86, 22 11, 22 11, 22 16, 22 19, 22 32, 22 32, 22 36, 22 38, 23 1, 23 3, 23 17, 24 1, 24 8, 24 10, 25 1, 25 2, 25 9, 25 16, 25 20, 25 23, 25 23, 25 26, 25 40, 25 45, 25 48, 25 51, 25 56, 25 61, 25 63, 26 19, 26 20, 26 64, 27 2, 27 2, 27 8, 27 19, 28 6, 28 7, 28 23, 29 1, 29 2, 29 18, 29 21, 29 27, 29 32, 29 39, 30 10, 30 13, 30 15, 30 16, 30 20, 31 5, 31 6, 31 19, 31 20, 31 21, 32 7, 32 13, 32 39, 32 40, 32 44, 32 48, 33 1, 33 24, 33 50, 33 52, 33 58, 34 16, 34 44, 37 15, 37 16, 37 17, 38 1, 38 3, 38 18, 38 19, 38 20, 38 25, 39 1, 39 10, 40 1, 40 5, 40 24, 40 26, 42 22, 42 24, 43 4, 43 4, 43 15, 43 17, 43 29, 44 7, 45 11, 45 13, 45 17, 45 17, 46 1, 46 13, 47 34, 48 18, 49 3, 49 6, 49 9, 49 14, 49 21, 50 5, 50 11, 50 15, 55 6, 56 9, 56 10, 56 35, 56 36, 56 38, 56 44, 57 3, 57 5, 57 10, 57 13, 57 14, 57 16, 57 39, 57 44, 57 49, 58 1, 58 6, 58 9, 58 27, 60 17, 60 23, 60 25, 60 26, 60 29, 60 35, 60 38, 60 44, 61 3, 61 6, 61 7, 61 14, 61 35, 61 47, 62 10, 62 14, 63 17, 63 42, 63 44, 63 46, 64 11, 64 27, 64 28, 64 28, 65 14, 66 12, 66 13, 66 18, 66 21, 67 1, 67 18, 67 20, 67 21, 68 16, 68 18, 69 7, 71 5, 71 8, 71 11, 71 17, 71 18, 71 29, 71 32, 73 5, 73 12, 73 12, 73 30, 74 2, 74 3, 74 22, 74 25, 75 2, 75 5, 75 7, 75 13, 75 14, 75 16, 76 22, 78 4, 78 8, 78 13, 78 13, 79 22, 79 23, 79 31, 80 10, 80 14, 80 15, 80 17, 80 19, 80 21, 81 14, 81 23, 82 15, 82 15, 82 20, 82 27, 82 29, 83 5, 83 6, 84 6, 84 10, 84 11, 84 28, 85 20, 86 15, 87 1, 87 2, 87 3, 87 4, 87 13, 87 23, 87 29, 88 5, 90 14, 91 10, 92 17, 93 1, 93 4, 93 6, 93 12, 93 22, 94 5, 94 6, 94 9, 94 15, 94 18, 94 19, 95 21, 95 25, 97 2, 97 6, 97 16, 97 20, 97 23, 97 32, 99 14, 99 21, 100 6, 101 11, 101 12, 101 12, 102 15, 102 17, 102 21, 102 27, 103 11, 103 14, 105 4, 105 7, 105 20, 105 25, 105 30, 106 1, 106 5, 106 5, 106 14, 106 15, 106 19, 107 1, 107 2, 107 3, 107 9, 107 11, 107 14, 108 2, 108 3, 108 7, 108 9, 108 15, 108 19, 108 38, 109 6, 109 8, 109 9, 109 9, 109 15, 109 16, 109 16, 110 14, 111 4, 111 11, 111 11, 111 13, 111 14, 112 2, 112 4, 113 6, 113 9, 114 2, 114 5, 115 4, 115 9, 116 4, 116 5, 116 6, 116 14, 117 1, 117 8, 117 20, 118 12, 121 29, 122 2, 122 3, 122 7, 122 12, 122 13, 122 18, 123 2, 123 5, 124 2, 124 9, 125 5, 125 9, 130 3, 130 4, 130 9, 130 12, 131 2, 131 6, 133 9, 133 10, 133 16, 133 31, 134 4, 136 1, 136 4, 136 16, 137 2, 137 24, 137 26, 137 26, 138 18, 138 19, 138 21, 138 23, 138 25, 138 27, 138 30, 139 6, 139 16, 140 1, 140 11, 141 7, 141 16, 142 9, 142 11, 142 13, 143 4, 143 14, 145 2, 146 9, 146 12, 146 14, 146 21, 146 27, 146 38, 147 23, 148 1, 148 1, 148 13, 149 5, 149 9, 149 11, 149 13, 149 14, 149 16, 149 20, 150 10, 151 13, 151 21, 152 1, 152 2, 152 3, 152 12, 153 2, 153 11, 155 4, 156 1, 157 12, 157 14, 158 7, 159 17, 160 3, 161 4, 161 7, 161 18, 161 21, 163 4, 164 5, 164 7, 165 13, 166 1, 166 3, 167 3, 167 8, 168 1, 168 18, 168 18, 170 5, 170 8, 170 8, 170 9, 171 2, 171 3, 171 8, 172 7, 172 9, 173 1, 174 7, 174 9, 174 10, 174 18, 174 18, 174 19, 174 25, 174 25, 174 31, 174 31, 174 32, 174 33, 174 33, 174 34, 175 11, 176 1, 179 1, 179 12, 179 20, 180 3, 181 4, 181 5, 181 9, 182 1, 182 1, 182 2, 182 4, 182 11, 183 2, 183 9, 183 11, 184 6, 184 13, 184 14, 184 19, 184 20, 184 22, 184 24, 184 24, 184 32, 184 37, 184 37, 184 39, 184 40, 184 44, 187 2, 187 6, 187 7, 187 17, 187 21, 188 11, 189 4, 192 2, 193 5, 193 6, 193 18, 194 5, 194 10, 195 2, 195 5, 196 1, 196 7, 196 9, 196 21, 197 16, 201 16, 202 19, 204 1, 205 1, 205 2, 205 5, 205 7, 206 2, 206 5, 206 8, 206 11, 206 13, 206 16, 206 18, 206 19, 206 20, 207 4, 208 1, 208 4, 208 12, 208 17, 208 18, 210 1, 211 2, 213 3, 213 5, 213 6, 213 6, 213 19, 213 20, 213 21, 213 22, 213 24, 214 1, 214 4, 214 5, 214 12, 215 11, 215 17, 216 4, 216 12, 216 20, 217 1, 219 5, 219 7, 219 13, 219 14, 219 15, 219 22, 219 23, 219 24, 219 25, 219 29, 219 30, 220 4, 220 10, 220 12, 221 1, 221 19, 222 6, 223 9, 223 32, 223 33, 224 7, 224 9, 224 9, 224 10, 224 11, 224 16, 225 10, 225 15, 226 6, 227 8, 227 8, 227 9, 227 15, 227 28, 228 4, 228 5, 228 11, 229 8, 230 5, 230 7, 230 12, 230 14, 231 2, 231 10, 231 14, 231 17, 231 19, 232 4, 232 4, 232 5, 232 11, 232 20, 232 22, 234 17, 235 1, 236 4, 236 5, 236 6, 236 11, 236 18, 236 35, 236 39, 237 1, 237 3, 237 5, 237 7, 237 7, 237 13, 237 19, 237 20, 237 23, 237 26, 237 27, 237 27, 237 30, 238 9, 239 2, 239 6, 239 20, 239 25, 241 2, 241 26, 241 28, 241 31, 242 5, 242 6, 242 8, 242 21, 243 1, 243 3, 243 6, 243 12, 243 12, 243 13, 243 17, 243 19, 243 20, 244 1, 244 1, 244 6, 244 7, 244 19, 245 1, 245 14, 246 2, 246 5, 246 7, 247 8, 249 1, 250 2, 250 15, 250 16, 251 1, 251 1, 251 7, 251 9, 251 9, 252 1, 252 6, 253 1, 253 1, 253 3, 253 4, 254 4, 254 5, 254 7, 254 17, 254 19, 255 3, 256 3, 257 5, 257 5, 257 8, 257 11, 258 1, 258 2, 258 4, 258 18, 259 5, 259 8, 260 1, 262 2, 262 10, 264 3, 265 14, 266 9, 266 11, 266 18, 266 19, 266 22, 268 2, 268 16, 269 6, 269 8, 270 1, 270 2, 270 4, 271 4, 271 4, 271 6, 271 7, 271 13, 271 18, 272 2, 272 8, 272 14, 272 15, 273 2, 273 3, 273 7, 274 5, 274 9, 274 13, 274 13, 274 15, 274 23, 274 25, 275 1, 275 8, 275 10, 275 13, 275 17, 276 1, 276 2, 276 4, 276 8, 276 11, 276 19, 276 20, 276 23, 277 8, 277 16, 278 1, 278 3, 278 17, 278 24, 280 4, 281 4, 282 8, 282 9, 284 1, 286 5, 286 5, 286 16, 286 19, 287 11, 287 17, 288 3, 288 3, 288 6, 288 9, 288 17, 288 20, 290 4, 290 5, 292 6, 292 19, 293 2, 293 4, 293 4, 293 6, 293 8, 293 10, 294 3, 294 8, 295 3, 295 9, 295 14, 296 13, 296 14, 296 15, 296 16, 297 2, 297 4, 297 5, 297 9, 297 13, 298 2, 298 4, 299 2, 299 4, 299 12, 299 15, 300 2, 300 13, 300 13, 300 15, 301 2, 301 11, 302 2, 302 4, 303 4, 303 8, 303 10, 304 10, 305 1, 305 10, 305 11, 306 21, 306 21, 307 3, 307 8, 307 10, 307 13, 307 14, 307 20, 308 8, 309 1, 309 8, 309 11, 310 1, 310 9, 310 12, 311 5, 311 7, 311 9, 311 11, 311 12, 311 15, 312 10, 312 10, 312 14, 312 26, 313 15, 314 8, 314 14, 314 17, 314 18, 314 18, 314 23, 315 9, 316 1, 316 2, 317 6, 317 10, 318 1, 318 5, 318 10, 319 1, 319 5, 319 5, 320 7, 320 12, 321 5, 321 9, 321 10, 321 11, 322 5, 324 1, 324 2, 324 8, 324 20, 325 8, 325 16, 325 17, 325 19, 326 2, 328 1, 328 4, 329 5, 329 6, 329 8, 329 13,

330 3, 330 11, 331 11, 332 1, 332 2, 333 9, 333 11, 333 12, 333 14, 334 6, 334 10, 334 14, 334 15, 334 17, 335 7, 335 13, 335 13, 335 18, 335 21, 336 1, 338 1, 338 8, 338 9, 339 3, 340 12, 340 12, 340 20, 341 1, 341 3, 341 12, 342 1, 342 4, 342 10, 343 3, 343 4, 343 6, 343 11, 343 19, 345 3, 345 10, 345 17, 346 3, 347 1, 348 5, 348 6, 348 7, 348 17, 349 7, 350 4, 350 4, 351 2, 352 2, 353 1, 353 5, 353 24, 354 6, 354 11, 355 1, 355 15, 356 6, 357 1, 358 9, 360 1, 360 3, 360 7, 361 1, 361 4, 361 16, 361 19, 362 1, 362 2, 362 4, 362 5, 362 10, 363 1, 363 3, 363 4, 363 11, 363 12, 363 12, 363 13, 364 1, 364 14, 364 14, 365 6, 366 18, 367 1, 368 1, 368 4, 368 9, 369 3, 369 16, 370 7, 370 30, 373 10, 373 13, 373 18, 375 6, 375 8, 375 13, 375 14, 375 22, 375 23, 375 26, 375 27, 376 7, 377 10, 377 13, 378 3, 379 3, 379 3, 379 6, 379 9, 380 9, 382 1, 383 1, 383 12, 383 13, 383 17, 384 8, 385 1, 385 2, 385 2, 385 4, 386 1, 386 3, 386 4, 386 8, 386 9, 386 10, 387 5, 387 6, 387 8, 388 1, 388 4, 388 6, 388 9, 388 16, 388 31, 390 5, 390 8, 390 10, 390 15, 390 20, 391 5, 391 10, 391 10, 392 1, 392 29, 393 2, 393 5, 393 6, 393 10, 393 11, 393 13, 393 13, 394 1, 394 6, 395 5, 395 11, 395 13, 395 20, 396 6, 397 18, 398 5, 398 9, 400 2, 401 1, 401 7, 401 10, 401 12, 402 2, 402 2, 403 1, 403 1, 403 2, 403 11, 404 16, 405 8, 406 1, 406 3, 406 10, 406 16, 407 4, 407 7, 407 14, 408 7, 408 10, 409 1, 409 6, 409 6, 409 12, 410 4, 410 14, 410 16, 410 17, 411 1, 411 2, 412 1, 413 3, 414 7, 414 18, 415 1, 416 5, 416 6, 416 10, 417 9, 417 11, 417 17, 419 3, 419 4, 420 4, 420 12, 420 16, 421 1, 421 2, 422 1, 422 3, 422 4, 423 2, 423 3, 423 15, 423 18, 425 4, 425 15, 426 1, 426 2, 426 3, 426 14, 426 16, 426 21, 428 6, 428 13, 429 1, 430 2, 430 19, 432 1, 432 3, 432 7, 433 1, 433 3, 433 7, 433 8, 434 8, 434 9, 434 10, 434 12, 435 2, 437 1, 437 2, 437 2, 438 1, 438 5, 438 10, 439 1, 439 10, 439 14, 440 1, 440 9, 441 1, 441 3, 442 6, 442 10, 443 11, 443 13, 444 2, 445 16, 446 9, 448 2, 450 3, 451 10, 451 11, 451 14, 451 18, 452 5, 452 9, 453 4, 453 12, 453 17, 455 2, 455 16, 455 18, 457 1, 458 2, 458 5, 458 6, 459 6, 459 7, 459 7, 459 8, 460 1, 460 8, 460 12, 461 3, 463 7, 463 11, 465 3, 465 6, 466 1, 466 9, 467 2, 467 2, 467 4, 467 4, 467 6, 467 13, 467 15, 468 3, 468 7, 468 11, 469 1, 469 2, 469 3, 469 13, 469 17, 469 19, 469 19, 469 22, 471 16, 471 17, 472 1, 472 4, 473 5, 474 2, 474 4, 474 11, 474 11, 474 15, 475 1, 476 2, 476 7, 476 10, 477 1, 477 14, 477 16, 478 2, 478 8, 478 9, 478 10, 478 11, 478 16, 478 16, 479 3, 479 5, 479 7, 479 8, 479 10, 479 12, 480 2, 480 4, 480 4, 480 5, 480 6, 480 7, 481 4, 481 6, 481 9, 481 9, 481 10, 482 1, 482 2, 482 4, 482 7, 482 7, 482 8, 483 1, 483 6, 483 6, 483 8, 484 8, 484 8, 484 10, 484 17, 485 3, 487 3, 487 11, 488 1, 488 4, 488 9, 488 12, 489 13, 489 20, 489 21, 489 23, 489 26, 490 3, 490 4, 490 5, 490 9, 490 11, 490 13, 492 10, 492 13, 492 21, 492 23, 492 26, 492 28, 492 28, 493 4, 494 1, 494 1, 494 2, 494 3, 494 5, 494 5, 494 7, 494 9, 494 11, 494 12, 495 1, 495 9, 495 14, 495 22, 496 1, 496 4, 496 5, 496 12, 496 27, 497 1, 499 2, 499 7, 499 9, 500 1, 501 1, 502 4, 502 4, 503 1, 503 2, 503 3, 503 6, 503 7, 503 8, 503 14, 503 14, 504 1, 504 9, 504 17, 505 1, 505 2, 505 7, 505 7, 505 8, 506 1, 506 2, 506 3, 506 6, 507 3, 508 1, 508 3, 509 1, 509 6, 510 1, 510 4, 511 1, 512 6, 512 9, 513 2, 515 12, 517 11, 517 18, 517 20, 518 6, 518 18, 519 11, 520 1, 520 3, 520 3, 520 5, 520 5, 520 10, 520 12, 520 20, 520 22, 521 4, 522 1, 522 6, 522 8, 522 15, 522 15, 523 1, 523 2, 523 5, 523 7, 523 7, 523 8, 523 11, 523 13, 523 14, 523 15, 524 2, 524 2, 524 3, 524 5, 524 5, 525 4, 525 6, 525 9, 526 4, 527 1, 527 1, 527 2, 527 3, 527 5, 527 7, 527 8, 527 35, 527 36, 528 3, 529 5, 529 6, 529 7, 530 12, 530 17, 531 1, 531 2, 531 21, 532 3, 532 11, 532 12, 534 6, 534 7, 535 1, 535 2, 535 3, 535 7, 536 4, 536 7, 537 1, 537 8, 537 12, 538 7, 538 8, 538 9, 538 9, 539 8, 539 10, 541 5, 542 3, 542 4, 542 12, 542 14, 542 14, 543 1, 544 1, 544 2, 544 3, 544 4, 545 6, 545 10, 546 1, 546 4, 546 8, 547 2, 547 9, 547 19, 549 11, 550 1, 550 4, 550 10, 551 6, 551 7, 551 8, 552 10, 553 2, 554 1, 554 9, 555 6, 555 12, 555 13, 555 16, 558 15, 560 8, 560 8, 560 9, 560 10, 560 11, 561 1, 562 4, 562 6, 562 12, 564 5, 564 14, 564 16, 565 3, 565 7, 565 11, 1.485

nós 1 8, 1 9, 1 10, 1 13, 1 14, 1 15, 1 25, 1 31, 1 33, 1 42, 1 49, 1 53, 1 57, 4 6, 4 13, 4 19, 5 1, 5 3, 5 8, 5 12, 5 15, 5 24, 5 25, 5 26, 5 31, 5 32, 7 18, 8 5, 8 5, 8 11, 8 15, 9 6, 9 17, 9 32, 9 33, 10 7, 10 8, 10 16, 11 1, 11 9, 11 19, 12 1, 12 4, 13 1, 13 2, 13 4, 13 9, 13 10, 13 10, 13 17, 14 6, 14 8, 14 11, 14 12, 14 13, 14 16, 14 16, 14 19, 14 22, 15 1, 15 2, 15 12, 15 14, 15 15, 15 41, 15 50, 15 51, 15 51, 15 52, 15 53, 15 54, 16 5, 16 10, 16 13, 16 16, 16 18, 16 19, 16 21, 16 26, 16 38, 16 41, 16 41, 17 1, 17 10, 18 1, 18 3, 18 6, 18 10, 18 10, 18 14, 20 2, 20 3, 20 17, 20 21, 20 23, 20 30, 20 32, 20 33, 20 34, 20 36, 20 37, 20 41, 20 43, 20 44, 29 48, 29 51, 21 2, 21 4, 21 6, 21 7, 21 9, 21 10, 21 12, 21 14, 21 18, 21 19, 21 24, 21 31, 21 32, 21 42, 21 45, 21 46, 21 52, 21 57, 21 59, 21 59, 21 61, 21 66, 21 74, 21 77, 21 78, 21 81, 21 83, 21 85, 21 86, 22 8, 22 13, 22 15, 22 16, 22 17, 22 24, 22 25, 22 26, 22 30, 22 31, 22 34, 22 35, 22 38, 22 39, 22 41, 22 42, 23 2, 23 3, 23 13, 23 15, 23 16, 24 2, 24 3, 24 3, 24 5, 24 6, 24 7, 24 12, 25 3, 25 4, 25 6, 25 6, 25 8, 25 12, 25 15, 25 22, 25 28, 25 30, 25 31, 25 36, 25 37, 25 38, 25 42, 25 51, 25 51, 25 55, 25 60, 25 63, 26 2, 26 3, 26 5, 26 6, 26 11, 26 14, 26 17, 26 21, 26 34, 26 36, 26 46, 26 49, 26 50, 26 53, 26 54, 26 56, 26 60, 26 61, 26 61, 26 62, 26 65, 27 1, 27 2, 27 7, 27 9, 27 11, 27 19, 27 20, 28 1, 28 2, 28 5, 28 5, 28 11, 29 9, 29 9, 29 10, 29 15, 29 15, 29 24, 29 26, 29 31, 29 35, 29 36, 29 37, 29 38, 29 38, 29 39, 29 41, 30 3, 30 4, 30 6, 30 6, 30 8, 30 10, 30 11, 30 13, 30 14, 30 15, 30 16, 30 18, 30 19, 30 21, 30 22, 30 24, 30 28, 31 1, 31 2, 31 3, 31 5, 31 5, 31 7, 31 10, 31 10, 31 12, 31 13, 31 14, 31 18, 31 19, 31 20, 31 22, 31 27, 32 1, 32 3, 32 6, 32 10, 32 11, 32 13, 32 14, 32 17, 32 18, 32 19, 32 20, 32 22, 32 22, 32 32, 32 34, 32 35, 32 38, 32 41, 32 42, 32 43, 32 44, 33 1, 33 4, 33 5, 33 6, 33 7, 33 8, 33 12, 33 13, 33 13, 33 15, 33 21, 33 22, 33 24, 33 28, 33 30, 33 49, 33 49, 33 50, 34 1, 34 6, 34 12, 34 16, 34 17, 34 18, 34 22, 34 23, 34 29, 34 38, 34 38, 35 35, 35 36, 35 41, 35 41, 35 42, 35 43, 35 44, 36 7, 36 26, 37 1, 37 3, 37 5, 37 6, 37 11, 37 16, 38 5, 38 12, 38 13, 38 14, 38 15, 38 16, 38 18, 38 20, 38 21, 38 23, 39 3, 39 9, 39 11, 40 4, 40 7, 40 11, 40 16, 40

30, 40 30, 40 32, 41 8, 41 22, 42 2, 42 3, 42 5, 42 23, 42 24, 43 12, 43 16, 43 24, 43 25, 43 25, 43 29, 43 34, 44 11, 44 13, 44 15, 44 18, 45 4, 45 8, 45 15, 45 17, 46 2, 46 4, 46 6, 46 11, 46 14, 46 15, 46 16, 46 16, 46 19, 46 19, 46 21, 46 21, 46 24, 46 24, 46 25, 46 26, 46 27, 46 31, 46 36, 47 1, 47 2, 47 3, 47 9, 47 10, 47 10, 47 24, 47 24, 47 31, 47 33, 47 35, 47 36, 47 41, 48 2, 48 5, 48 7, 48 8, 48 9, 48 11, 48 12, 48 13, 48 16, 48 19, 48 26, 48 28, 48 31, 48 32, 48 34, 48 35, 49 4, 49 5, 49 7, 49 11, 49 13, 49 15, 49 23, 49 26, 49 27, 49 30, 49 31, 49 31, 49 32, 49 34, 49 42, 49 42, 50 5, 50 8, 50 8, 50 9, 50 14, 50 17, 50 21, 50 22, 50 23, 50 34, 50 36, 50 38, 51 6, 51 30, 52 6, 52 28, 54 2, 55 2, 55 6, 55 7, 55 13, 55 19, 55 22, 56 12, 56 14, 56 16, 56 16, 56 18, 56 22, 56 26, 56 27, 56 29, 56 30, 56 31, 56 37, 56 41, 56 47, 57 2, 57 3, 57 6, 57 10, 57 17, 57 19, 57 21, 57 21, 57 30, 57 32, 57 35, 57 37, 57 38, 57 45, 57 53, 58 3, 58 4, 58 15, 58 16, 58 19, 58 22, 58 24, 58 25, 58 29, 59 15, 59 16, 59 21, 59 31, 60 15, 60 18, 60 19, 60 20, 60 26, 60 26, 60 28, 60 29, 60 32, 60 33, 60 37, 60 42, 61 1, 61 3, 61 4, 61 6, 61 7, 61 13, 61 22, 61 22, 61 24, 61 26, 61 26, 61 27, 61 31, 61 34, 61 39, 61 43, 61 44, 62 8, 62 10, 62 13, 63 1, 63 13, 63 14, 63 16, 63 26, 63 37, 63 42, 63 45, 64 1, 64 5, 64 16, 64 17, 64 20, 64 29, 65 2, 65 9, 65 13, 65 16, 65 18, 65 19, 66 3, 66 4, 66 6, 66 7, 66 10, 66 18, 66 21, 67 3, 67 11, 67 15, 67 20, 68 5, 68 6, 68 9, 68 12, 68 13, 68 15, 68 17, 68 18, 68 19, 68 22, 68 23, 68 24, 68 30, 68 30, 69 4, 69 6, 69 7, 69 11, 69 18, 69 31, 69 46, 69 53, 69 53, 69 57, 69 59, 70 1, 70 8, 70 18, 71 3, 71 5, 71 6, 71 6, 71 9, 71 10, 71 11, 71 12, 71 30, 71 30, 72 21, 73 3, 73 4, 73 6, 73 7, 73 14, 73 16, 73 20, 73 21, 73 27, 73 28, 74 3, 74 3, 74 5, 74 15, 74 17, 74 25, 75 6, 75 11, 75 13, 75 13, 75 15, 75 18, 75 18, 75 19, 75 22, 76 3, 76 21, 76 22, 76 27, 76 28, 76 28, 77 19, 77 21, 78 7, 78 9, 78 12, 78 17, 78 22, 78 36, 78 41, 78 48, 79 1, 79 1, 79 6, 79 8, 79 9, 79 13, 79 15, 80 1, 80 8, 80 11, 80 13, 80 19, 81 2, 81 13, 81 14, 81 16, 82 1, 82 8, 82 13, 82 14, 82 15, 82 23, 82 23, 82 26, 82 27, 82 29, 83 17, 84 5, 84 6, 84 10, 84 12, 86 11, 86 15, 87 1, 87 2, 87 3, 87 5, 87 6, 87 7, 87 10, 87 12, 87 13, 87 18, 87 21, 87 22, 87 28, 88 1, 88 5, 88 7, 88 9, 88 11, 89 2, 89 4, 89 7, 89 11, 89 16, 89 21, 89 21, 90 8, 90 10, 90 11, 90 11, 90 15, 90 17, 90 18, 91 6, 91 9, 91 11, 91 15, 91 16, 91 25, 92 14, 92 17, 92 19, 92 19, 93 1, 93 6, 93 13, 93 18, 93 21, 93 23, 93 27, 93 27, 94 1, 94 4, 94 9, 94 17, 94 18, 95 1, 95 3, 95 6, 95 7, 95 8, 95 9, 95 10, 95 11, 95 11, 95 19, 95 23, 96 2, 96 8, 96 8, 96 10, 96 10, 96 15, 96 18, 97 4, 97 5, 97 7, 97 9, 97 11, 97 17, 97 20, 97 26, 97 33, 98 1, 98 4, 98 7, 98 8, 98 10, 98 13, 98 14, 99 1, 99 2, 99 3, 99 4, 99 7, 99 8, 99 12, 99 13, 99 16, 99 19, 99 20, 99 21, 100 4, 100 5, 100 6, 100 11, 101 2, 101 2, 101 2, 101 6, 101 10, 101 11, 102 1, 102 7, 102 14, 102 15, 102 18, 102 22, 102 24, 102 27, 103 3, 103 8, 104 2, 104 3, 104 4, 105 1, 105 2, 105 3, 105 7, 105 9, 105 11, 105 11, 105 12, 105 14, 105 17, 105 27, 105 30, 105 31, 105 34, 105 35, 106 1, 106 2, 106 6, 106 7, 106 13, 106 13, 106 15, 106 17, 106 18, 106 19, 106 19, 107 4, 107 14, 108 2, 108 7, 108 13, 108 26, 108 27, 108 27, 108 30, 108 30, 108 32, 108 33, 108 35, 108 36, 108 38, 108 39, 108 41, 109 2, 109 6, 109 13, 109 14, 109 16, 109 16, 110 1, 110 6, 110 14, 110 20, 111 7, 111 10, 111 13, 112 1, 112 2, 112 6, 112 11, 112 11, 112 13, 112 26, 113 8, 113 11, 113 13, 113 15, 113 18, 114 4, 114 17, 115 1, 115 2, 115 5, 115 6, 115 13, 116 2, 116 7, 116 9, 116 12, 117 2, 117 5, 117 12, 117 18, 118 3, 118 5, 118 6, 118 6, 118 11, 118 12, 119 12, 119 14, 119 15, 120 9, 120 14, 120 16, 120 19, 121 4, 121 6, 121 6, 121 11, 121 13, 121 15, 121 21, 121 22, 121 29, 122 4, 122 6, 122 8, 122 8, 122 11, 122 11, 122 12, 122 15, 122 17, 122 19, 122 19, 123 3, 123 4, 123 5, 123 6, 123 11, 124 3, 125 3, 125 4, 125 4, 125 5, 125 6, 125 8, 125 8, 125 9, 127 1, 127 2, 127 3, 127 4, 127 7, 127 15, 127 16, 128 1, 129 1, 129 4, 129 5, 129 7, 129 8, 130 1, 130 4, 130 5, 130 9, 130 12, 130 21, 130 21, 131 1, 131 4, 131 8, 131 11, 131 14, 132 2, 132 3, 132 5, 132 8, 133 2, 133 5, 133 7, 133 10, 133 15, 133 29, 134 3, 134 6, 134 16, 134 17, 134 21, 135 8, 135 12, 135 13, 135 19, 136 1, 136 1, 136 2, 136 3, 136 4, 136 5, 136 5, 136 6, 136 7, 136 12, 136 13, 136 13, 136 17, 136 19, 137 2, 137 3, 137 4, 137 4, 137 10, 137 13, 137 14, 137 14, 137 22, 137 24, 137 25, 137 25, 137 28, 138 5, 138 6, 138 11, 138 12, 138 15, 138 16, 138 18, 138 27, 138 28, 138 29, 138 31, 138 32, 139 4, 139 8, 139 8, 139 9, 139 13, 139 15, 139 16, 139 16, 140 1, 140 4, 140 5, 140 13, 141 4, 141 6, 141 7, 141 9, 141 10, 141 10, 141 11, 141 13, 141 13, 141 15, 142 1, 142 2, 142 2, 142 2, 142 6, 143 17, 144 5, 144 5, 144 9, 145 1, 145 10, 146 1, 146 3, 146 8, 146 13, 146 14, 146 14, 146 15, 146 34, 146 37, 146 44, 146 50, 147 17, 147 23, 147 25, 147 27, 147 31, 147 31, 147 31, 148 2, 148 3, 148 4, 148 7, 148 11, 149 3, 149 3, 149 5, 149 6, 149 8, 149 10, 149 13, 149 14, 149 18, 149 20, 149 20, 149 24, 149 25, 150 2, 150 4, 150 10, 150 10, 150 15, 150 20, 151 6, 151 12, 151 12, 151 22, 152 7, 152 11, 153 5, 153 8, 153 15, 154 1, 154 4, 154 5, 155 1, 155 4, 155 9, 155 21, 155 24, 157 16, 157 20, 158 2, 158 3, 158 3, 158 6, 158 9, 159 2, 159 3, 159 4, 160 3, 160 5, 160 7, 160 11, 160 18, 161 5, 161 8, 162 2, 162 4, 162 7, 163 3, 163 6, 163 9, 164 7, 164 12, 165 1, 165 3, 165 3, 165 10, 165 20, 165 21, 165 24, 165 26, 165 30, 166 5, 166 6, 166 7, 166 12, 166 15, 166 23, 167 4, 167 6, 168 17, 168 23, 169 13, 170 7, 170 9, 170 14, 171 1, 171 8, 171 8, 172 6, 172 7, 172 8, 172 9, 172 11, 172 15, 173 2, 173 3, 173 6, 173 9, 174 7, 174 9, 174 11, 174 12, 174 14, 174 18, 174 23, 174 25, 174 28, 174 34, 174 37, 175 5, 175 11, 175 14, 175 15, 176 2, 177 3, 177 6, 177 11, 179 6, 179 8, 179 11, 179 17, 179 18, 179 21, 179 22, 180 3, 180 6, 180 7, 180 16, 180 18, 181 1, 181 3, 181 4, 181 5, 181 8, 182 3, 182 5, 182 8, 182 10, 182 12, 183 3, 183 5, 183 7, 183 9, 183 11, 184 1, 184 2, 184 8, 184 9, 184 9, 184 12, 184 15, 184 17, 184 19, 184 23, 184 25, 184 26, 184 28, 184 28, 184 29, 184 30, 184 31, 184 33, 184 35, 184 36, 184 37, 184 42, 185 1, 185 5, 186 1, 186 2, 186 3, 186 5, 186 6, 186 7, 187 5, 187 10, 187 12, 187 18, 187 20, 188 1, 188 3, 189 1, 190 4, 190 9, 192 3, 192 4, 192 13, 193 5, 193 5, 193 6, 193 7, 193 9, 193 10, 193 12, 193 12, 193 13, 193 15, 193 16, 193 17, 194 14, 194 17, 195 3, 195 6, 195 15, 196 6, 196 6, 196 7,

196 19, 196 23, 197 7, 197 7, 197 15, 198 6, 198 6, 198 9, 198 12, 198 12, 198 15, 198 19, 199 4, 199 12, 199 16, 199 21, 199 22, 200 1, 200 2, 200 9, 200 10, 200 14, 200 16, 200 17, 200 18, 201 12, 201 13, 201 16, 201 17, 202 18, 203 5, 203 13, 203 19, 204 1, 204 4, 204 5, 205 3, 205 6, 206 1, 206 7, 206 10, 206 12, 206 14, 206 17, 206 18, 206 19, 206 22, 206 23, 206 29, 206 30, 206 32, 207 2, 207 3, 207 4, 207 6, 207 8, 207 12, 207 13, 207 14, 208 5, 208 6, 208 7, 208 10, 208 12, 208 16, 208 18, 209 10, 209 14, 210 5, 210 9, 211 1, 212 1, 213 4, 213 7, 213 9, 213 13, 213 14, 213 15, 213 16, 213 17, 213 19, 213 23, 213 23, 214 2, 214 3, 214 4, 214 8, 214 14, 214 23, 214 25, 215 1, 215 16, 216 1, 217 1, 217 3, 217 6, 219 4, 219 9, 219 9, 219 13, 219 26, 219 26, 219 27, 219 32, 219 32, 220 3, 220 5, 220 5, 220 6, 220 15, 220 16, 220 20, 220 21, 220 25, 220 26, 221 8, 221 11, 221 15, 221 18, 222 3, 222 6, 222 11, 222 14, 222 14, 222 20, 223 2, 223 4, 223 5, 223 5, 223 15, 223 17, 223 20, 223 23, 223 24, 223 25, 223 26, 223 30, 223 33, 224 3, 224 5, 224 6, 224 8, 224 13, 224 15, 224 15, 224 15, 225 1, 225 17, 226 6, 226 9, 227 12, 227 14, 227 15, 227 17, 227 17, 227 21, 227 24, 227 26, 227 27, 227 28, 227 30, 227 30, 227 32, 227 34, 227 36, 228 2, 228 3, 228 4, 228 6, 228 10, 228 13, 228 16, 229 1, 229 2, 229 6, 229 9, 229 14, 229 15, 229 19, 229 21, 230 1, 230 9, 230 15, 231 1, 231 3, 231 4, 231 5, 231 7, 231 9, 231 13, 231 16, 231 21, 232 1, 232 9, 232 11, 232 15, 232 17, 232 17, 232 23, 232 24, 232 25, 232 25, 232 26, 233 6, 233 10, 233 15, 234 1, 234 14, 234 17, 234 17, 235 2, 235 3, 235 7, 235 8, 235 9, 236 2, 236 3, 236 4, 236 9, 236 9, 236 11, 236 15, 236 17, 236 18, 236 19, 236 19, 236 26, 236 27, 236 30, 236 34, 236 34, 236 39, 237 2, 237 7, 237 9, 237 12, 237 21, 237 25, 237 26, 237 27, 237 30, 237 31, 238 2, 238 3, 238 5, 238 6, 238 8, 238 11, 239 1, 239 3, 239 4, 239 6, 239 8, 239 11, 239 14, 239 14, 239 24, 239 25, 239 26, 239 28, 239 31, 239 33, 239 34, 240 2, 240 5, 240 7, 241 1, 241 3, 241 3, 241 5, 241 6, 241 7, 241 8, 241 9, 241 11, 241 14, 241 20, 241 25, 241 27, 241 27, 242 1, 242 2, 242 5, 242 5, 242 7, 242 7, 242 16, 242 22, 243 1, 243 3, 243 3, 243 7, 243 7, 243 10, 243 15, 243 15, 243 16, 243 19, 244 1, 244 6, 244 7, 244 8, 244 9, 244 10, 244 13, 244 18, 245 2, 245 4, 245 4, 245 6, 245 12, 245 16, 246 1, 246 2, 246 4, 246 5, 246 12, 247 1, 247 4, 247 5, 247 6, 247 7, 247 9, 247 10, 247 11, 247 12, 247 17, 248 10, 249 4, 249 5, 249 17, 250 3, 250 4, 250 6, 250 13, 250 13, 250 14, 250 16, 251 3, 251 4, 251 7, 252 2, 253 4, 254 1, 254 3, 254 8, 254 12, 254 13, 254 13, 255 1, 255 3, 255 5, 255 10, 256 3, 256 5, 256 12, 257 1, 257 3, 257 7, 257 9, 257 13, 257 14, 258 3, 258 10, 258 10, 258 11, 258 13, 258 22, 259 1, 259 4, 259 8, 260 5, 260 7, 260 7, 261 2, 261 4, 261 5, 261 8, 261 10, 261 21, 262 3, 262 12, 264 1, 264 6, 264 15, 264 18, 264 20, 265 3, 265 7, 265 21, 266 4, 266 7, 266 10, 266 15, 266 17, 266 19, 266 21, 267 3, 267 6, 267 8, 268 6, 268 12, 268 14, 269 4, 269 6, 269 14, 269 15, 270 2, 270 7, 271 2, 271 4, 271 4, 271 6, 271 15, 271 17, 271 19, 271 23, 271 25, 272 1, 272 3, 272 9, 272 11, 272 13, 272 14, 272 17, 272 17, 272 20, 273 5, 274 5, 274 6, 274 7, 274 8, 274 10, 274 11, 274 12, 274 14, 274 14, 274 14, 274 15, 274 15, 274 18, 274 18, 274 19, 274 23, 274 24, 274 24, 274 25, 275 2, 275 4, 275 6, 275 11, 275 15, 276 3, 276 5, 276 7, 276 9, 276 10, 276 12, 276 19, 276 23, 277 3, 277 5, 277 5, 277 7, 277 8, 277 10, 277 14, 277 19, 277 23, 277 24, 278 2, 278 2, 278 3, 278 10, 278 13, 278 14, 278 17, 278 19, 278 21, 278 24, 279 3, 279 4, 279 5, 280 3, 280 5, 280 9, 280 10, 280 12, 281 4, 281 5, 281 8, 281 16, 282 6, 283 2, 283 3, 283 4, 284 3, 285 3, 285 4, 286 1, 286 2, 286 4, 286 5, 286 11, 286 12, 286 14, 286 18, 287 5, 287 7, 287 8, 287 9, 287 10, 287 13, 287 13, 287 14, 288 1, 288 5, 288 6, 288 8, 288 10, 288 11, 288 13, 288 16, 289 5, 289 5, 289 11, 289 12, 290 5, 292 1, 292 2, 292 4, 292 5, 292 7, 292 8, 292 9, 292 10, 292 12, 292 13, 292 15, 292 17, 292 19, 293 3, 293 4, 293 6, 293 13, 294 1, 294 4, 294 6, 294 7, 294 8, 295 1, 295 3, 295 9, 295 10, 295 11, 295 14, 295 15, 295 18, 295 18, 295 19, 295 19, 296 5, 296 10, 296 12, 296 12, 296 13, 296 18, 296 23, 296 25, 296 26, 297 3, 297 3, 297 10, 297 13, 297 15, 298 4, 298 6, 298 13, 299 4, 299 11, 299 14, 299 16, 300 1, 300 3, 300 11, 300 14, 300 16, 300 18, 301 3, 301 10, 301 12, 301 14, 301 15, 301 15, 301 16, 302 3, 302 7, 302 8, 302 9, 302 10, 302 12, 303 2, 303 7, 303 10, 304 4, 304 5, 304 8, 304 9, 304 11, 304 12, 304 13, 304 21, 305 1, 305 8, 305 9, 306 1, 306 2, 306 4, 306 6, 306 7, 306 7, 306 9, 306 10, 306 12, 306 15, 306 16, 306 23, 307 4, 307 6, 307 6, 307 8, 307 8, 307 9, 307 11, 307 13, 307 15, 307 16, 307 17, 307 19, 307 21, 307 22, 308 2, 308 4, 308 5, 308 9, 308 10, 308 12, 308 13, 308 17, 309 1, 309 4, 310 1, 310 4, 310 9, 310 10, 311 5, 311 7, 311 9, 311 10, 311 10, 311 12, 311 14, 311 16, 312 9, 312 16, 312 27, 312 28, 312 29, 313 5, 313 5, 313 10, 313 10, 313 14, 313 16, 313 17, 313 19, 313 21, 313 21, 314 1, 314 1, 314 3, 314 3, 314 5, 314 5, 314 8, 314 9, 314 13, 314 19, 314 21, 314 23, 314 23, 315 1, 315 6, 315 9, 315 10, 316 4, 317 1, 317 4, 317 5, 317 8, 317 9, 317 10, 317 13, 317 16, 317 17, 317 17, 318 3, 318 4, 318 6, 318 6, 318 8, 318 11, 318 12, 318 20, 319 1, 319 6, 319 9, 320 2, 320 4, 320 8, 321 2, 321 7, 321 10, 321 11, 321 16, 321 18, 321 22, 322 3, 322 4, 322 5, 322 8, 323 1, 323 3, 323 3, 323 3, 323 4, 323 6, 323 7, 323 8, 323 9, 324 3, 324 4, 324 5, 324 6, 324 9, 324 12, 324 12, 324 14, 324 15, 324 15, 324 18, 324 19, 324 20, 324 21, 324 21, 324 22, 324 24, 324 25, 324 27, 324 28, 324 30, 324 32, 324 33, 324 34, 324 34, 324 35, 325 3, 325 5, 325 6, 325 9, 325 12, 325 12, 325 13, 325 15, 325 15, 325 17, 326 3, 327 1, 327 3, 327 6, 327 9, 327 10, 327 12, 328 5, 329 1, 329 2, 329 6, 329 7, 329 7, 329 8, 329 12, 330 1, 330 4, 330 5, 330 7, 330 10, 330 11, 330 12, 330 14, 331 1, 331 1, 331 4, 331 6, 331 12, 331 13, 332 2, 333 7, 333 11, 333 13, 334 2, 334 2, 334 2, 334 4, 334 6, 334 7, 334 8, 334 11, 334 12, 334 13, 334 15, 334 20, 335 7, 335 8, 335 11, 335 14, 335 16, 335 17, 335 19, 335 20, 335 21, 336 3, 336 4, 337 1, 337 7, 337 8, 337 9, 337 11, 337 13, 337 15, 338 4, 338 7, 338 8, 338 13, 338 14, 338 18, 338 18, 339 1, 339 5, 339 11, 339 15, 339 19, 339 20, 340 2, 340 3, 340 8, 340 12, 340 15, 340 15, 340 17, 340 19, 340 21, 340 24, 340 26, 340 27, 340 27, 340 29, 341 3, 341 11, 341 11, 341 12, 341 14, 342 4, 342 8, 343 2,

343 3, 343 9, 343 10, 343 12, 343 16, 343 18, 343 18, 343 19, 343 20, 344 3, 345 2, 345 3, 345 5, 345 9, 345 10, 345 11, 345 13, 345 15, 345 16, 345 18, 345 19, 345 22, 346 1, 346 2, 346 4, 346 4, 346 8, 346 10, 346 12, 346 14, 346 15, 346 17, 347 3, 347 5, 347 5, 347 7, 348 3, 348 5, 348 6, 348 8, 348 13, 348 16, 348 16, 348 20, 348 21, 348 22, 349 2, 349 5, 349 7, 349 8, 350 4, 350 7, 350 9, 350 10, 350 11, 350 13, 350 16, 350 18, 350 20, 350 21, 350 23, 350 24, 350 25, 351 1, 351 2, 351 5, 351 9, 351 9, 351 11, 352 1, 352 3, 352 4, 352 7, 352 10, 352 11, 352 12, 352 14, 353 6, 353 7, 353 10, 353 11, 353 22, 353 23, 354 3, 354 4, 354 7, 354 9, 354 9, 355 1, 355 3, 355 5, 355 5, 355 7, 355 8, 355 13, 355 13, 355 14, 356 1, 356 2, 356 5, 356 6, 356 6, 356 11, 356 12, 356 13, 358 9, 359 3, 359 4, 360 5, 360 7, 360 12, 360 12, 360 14, 361 2, 361 4, 361 6, 361 7, 361 11, 361 13, 361 14, 361 15, 361 17, 361 20, 361 24, 362 1, 362 2, 362 4, 362 5, 362 8, 362 10, 362 13, 362 14, 362 16, 362 16, 362 18, 363 3, 363 4, 363 11, 364 6, 364 6, 364 7, 364 9, 364 13, 364 18, 364 19, 364 20, 364 31, 364 35, 365 1, 365 2, 365 8, 366 4, 366 8, 366 8, 366 18, 366 20, 367 2, 367 7, 367 10, 367 15, 368 4, 368 5, 368 7, 368 11, 368 12, 368 14, 369 1, 369 6, 369 7, 369 8, 369 9, 369 10, 369 14, 369 17, 370 2, 370 4, 370 7, 370 24, 370 28, 370 30, 370 31, 372 7, 373 9, 373 12, 373 16, 373 18, 373 19, 374 3, 374 4, 374 4, 374 12, 375 4, 375 6, 375 8, 375 10, 375 16, 375 17, 375 19; 375 27, 375 29, 376 1, 376 2, 376 5, 376 8, 376 12, 376 14, 377 11, 377 12, 377 15, 377 16, 377 16, 378 7, 379 1, 379 5; 379 6, 379 8, 379 10, 379 13, 379 17, 379 19, 379 22, 380 2, 380 3, 380 13, 381 15, 381 22, 382 1, 382 9, 382 10, 382 15, 382 28, 383 7, 383 9, 383 9, 383 10, 383 11, 383 13, 384 1, 384 3, 385 1, 386 1, 386 2, 386 3, 386 3, 386 5, 386 7, 386 9, 386 10, 387 2, 387 3, 387 7, 387 9, 387 10, 387 11, 388 8, 388 8, 388 9, 388 10, 388 12, 388 12, 388 13, 388 17, 388 18, 388 19, 388 20, 388 22, 388 23, 388 27, 388 28, 388 29, 388 29, 388 30, 388 32, 390 2, 390 3, 390 5, 390 5, 390 7, 390 9, 390 10, 390 11, 390 12, 390 17, 390 18, 390 20, 390 23, 390 26, 390 30, 390 30, 390 33, 390 36, 390 39, 391 4, 391 6, 391 7, 391 8, 391 9, 391 9, 391 15, 392 2, 392 7, 392 9, 392 11, 392 12, 392 13, 392 22, 392 24, 392 26, 392 28, 393 2, 393 4, 393 9, 393 10, 393 15, 394 1, 394 4, 394 7, 394 11, 395 1, 395 3, 395 6, 395 6, 395 7, 395 14, 395 15, 395 17, 395 19, 395 20, 396 1, 396 1, 396 4, 396 7, 396 8, 396 10, 396 11, 396 12, 396 14, 396 16, 396 17, 397 9, 397 12, 397 13, 397 17, 397 18, 397 19, 398 1, 398 4, 398 8, 398 10, 398 10, 398 10, 398 12, 398 14, 398 14, 398 14, 399 4, 400 3, 400 3, 400 6, 400 9, 400 11, 400 16, 400 16, 401 5, 401 7, 401 8, 402 2, 402 3, 402 4, 402 5, 402 8, 402 10, 402 10, 403 6, 403 9, 403 10, 403 12, 403 14, 403 15, 403 20, 404 1, 404 1, 404 6, 404 6, 404 9, 404 11, 404 13, 404 16, 405 1, 405 3, 405 5, 405 7, 405 9, 405 11, 406 5, 406 9, 406 11, 407 1, 407 7, 407 10, 407 13, 408 3, 408 3, 408 5, 408 9, 408 12, 408 13, 408 14, 409 12, 410 1, 410 2, 410 3, 410 8, 410 8, 410 9, 410 11, 411 3, 411 4, 411 6, 411 8, 411 10, 411 12, 412 1, 412 3, 412 4, 413 5, 414 2, 414 4, 414 4, 414 8, 414 8, 414 10, 414 10, 414 12, 414 16, 414 17, 415 3, 415 6, 415 10, 415 11, 415 13, 415 13, 415 24, 415 25, 415 27, 415 29, 415 31, 415 32, 415 34, 416 1, 416 4, 416 6, 416 7, 416 8, 416 10, 416 11, 416 12, 416 13, 416 14, 416 15, 417 1, 417 2, 417 2, 417 3, 417 5, 417 7, 417 7, 417 8, 417 9, 417 10, 417 11, 417 12, 417 12, 417 14, 417 17, 418 1, 418 3, 418 8, 418 12, 418 12, 418 14, 419 1, 419 4, 419 9, 419 9, 419 10, 419 11, 420 2, 420 6, 420 7, 420 9, 420 13, 420 15, 422 3, 422 3, 422 5, 422 5, 422 7, 423 1, 423 7, 423 16, 424 5, 424 11, 424 13, 424 17, 425 3, 425 5, 425 7, 425 8, 425 13; 425 17, 426 1, 426 2, 426 3, 426 5, 426 7, 426 8, 426 9, 426 10, 426 11, 426 15, 426 16, 426 19, 426 20, 427 1, 428 4, 428 5, 428 13, 429 2, 429 4, 430 1, 430 4, 430 10, 430 13, 430 18, 431 4, 431 9, 431 15, 431 16, 431 17, 431 21, 431 23, 431 24, 431 24, 432 2, 432 5, 432 10, 433 2, 433 5, 433 5, 433 6, 433 6, 433 13, 434 1, 434 2, 434 7, 434 9, 434 10, 434 12, 435 1, 435 4, 435 4, 435 5, 435 6, 436 2, 436 2, 436 4, 436 8, 436 11, 437 1, 437 4, 437 7, 437 9, 437 11, 437 13, 437 15, 437 17, 437 19, 437 19, 438 1, 438 5, 438 6, 438 8, 438 8, 438 10, 438 12, 439 2, 439 3, 439 5, 439 8, 439 8, 439 9, 439 12, 439 15, 439 17, 439 18, 439 20, 439 20, 440 4, 440 10, 440 10, 440 12, 441 1, 441 2, 441 5, 441 5, 441 7, 441 10, 441 11, 441 12, 442 2, 442 3, 442 4, 443 3, 443 5, 443 5, 443 8, 443 9, 444 1, 444 4, 444 5, 444 6, 445 1, 445 2, 445 4, 445 4, 445 6, 445 9, 446 1, 446 1, 446 9, 446 10, 446 11, 446 13, 446 13, 446 14, 446 18, 446 20, 447 2, 447 3, 447 4, 447 5, 447 7, 447 9, 447 10, 447 11, 447 12, 448 1, 448 2, 448 4, 448 6, 448 7, 448 9, 448 11, 449 1, 449 5, 450 1, 451 2, 451 4, 451 5, 451 5, 451 7, 451 12, 451 13, 451 15, 452 1, 452 1, 452 3, 452 15, 453 1, 453 2, 453 4, 453 8, 453 13, 453 17, 454 4, 454 6, 454 8, 455 4, 455 5, 455 10, 455 11, 455 17, 455 17, 455 18, 455 19, 456 11, 457 7, 457 8, 458 1, 458 4, 458 4, 458 7, 458 7, 459 5, 459 6, 459 7, 459 8, 459 9, 460 6, 460 9, 460 14, 460 17, 460 17, 460 19, 460 20, 461 1, 461 3, 461 3, 461 4, 461 5, 461 7, 461 9, 461 10, 462 3, 463 5, 463 6, 463 7, 463 8, 463 9, 463 13, 464 2, 464 3, 464 4, 464 7, 464 8, 464 9, 464 10, 464 11, 464 12, 465 2, 465 4, 465 5, 465 5, 466 6, 466 8, 466 9, 466 11, 467 1, 467 3, 467 3, 467 4, 467 5, 467 5, 467 7, 467 8, 467 9, 467 10, 467 10, 467 11, 467 11, 467 14, 468 2, 468 3, 468 3, 468 5, 468 10, 469 1, 469 3, 469 8, 469 10, 469 11, 469 12, 469 12, 469 13, 469 15, 469 23, 470 3, 470 4, 470 9, 472 8, 472 8, 473 1, 473 3, 473 6, 473 7, 473 8, 473 10, 474 6, 474 8, 474 8, 474 13, 474 15, 474 15, 474 16, 474 18, 474 18, 475 3, 475 4, 475 4, 475 5, 476 2, 476 8, 477 1, 477 7, 477 7, 477 9, 477 9, 477 10, 477 11, 477 12, 477 16, 478 1, 478 7, 478 9, 478 13, 478 13, 478 15, 478 16, 478 18, 479 1, 479 6, 479 9, 480 2, 480 2, 480 3, 480 4, 480 13, 481 2, 481 3, 481 4, 481 8, 482 1, 482 5, 483 7, 483 8, 483 9, 484 1, 484 5, 484 5, 484 6, 484 10, 484 13, 485 1, 487 2, 487 3, 487 5, 487 8, 487 9, 487 10, 487 11, 487 12, 487 13, 488 4, 488 13, 488 15, 489 4, 489 7, 489 9, 489 13, 489 15, 489 17, 489 18, 489 22, 489 25, 490 1, 490 5, 490 9, 490 10, 490 12, 490 14, 490 14, 491 1, 491 1, 491 5, 491 5, 491 5, 491 6, 491 11, 491 12, 491 16, 492 17, 492 21, 492 22, 492 24, 492 25, 493 1, 493 2, 493 3, 493 5, 493

6. 493 12. 494 6. 494 10. 494 10. 494 12. 494 13. 494 15. 494 15. 495 9. 495 11. 495 15. 495 17. 495 18. 495 19. 495 20. 495 22. 495 28. 496 1. 496 2. 496 3. 496 4. 496 5. 496 7. 496 9. 496 10. 496 10. 497 2. 497 3. 497 3. 497 5. 497 5. 498 1. 498 17. 498 18. 499 3. 499 4. 499 5. 499 6. 499 8. 500 3. 500 5. 501 2. 501 2. 501 3. 501 5. 501 14. 502 1. 502 4. 502 5. 503 1. 503 5. 503 6. 503 12. 503 13. 503 13. 504 2. 504 3. 504 4. 504 7. 504 8. 504 8. 504 10. 504 15. 505 1. 505 2. 505 3. 505 5. 505 6. 505 6. 505 8. 505 9. 506 1. 506 5. 507 1. 507 3. 508 1. 508 6. 508 7. 509 3. 509 6. 509 10. 509 10. 509 11. 510 2. 510 3. 510 3. 511 1. 511 4. 511 9. 511 11. 512 2. 512 3. 512 4. 512 9. 512 12. 513 1. 513 2. 513 3. 513 3. 513 4. 513 5. 513 7. 513 8. 515 1. 515 1. 515 3. 515 5. 516 1. 516 4. 517 1. 517 3. 517 5. 517 9. 517 11. 517 13. 517 17. 517 19. 517 19. 517 22. 517 22. 517 23. 517 23. 518 4. 518 5. 518 6. 518 7. 518 11. 518 15. 519 10. 519 10. 519 12. 519 12. 519 14. 519 15. 520 2. 520 3. 520 3. 520 8. 520 9. 520 10. 520 11. 520 12. 520 14. 520 15. 520 21. 521 1. 521 5. 521 9. 521 10. 521 10. 521 12. 521 12. 521 14. 521 15. 522 1. 522 2. 522 4. 522 4. 522 5. 522 7. 522 8. 522 10. 522 13. 522 13. 522 14. 522 15. 522 16. 522 17. 522 18. 522 18. 523 6. 523 8. 523 14. 524 1. 524 2. 524 4. 524 5. 524 6. 524 7. 524 12. 524 14. 524 15. 525 1. 525 2. 525 3. 525 5. 525 8. 525 9. 525 10. 526 1. 526 2. 526 8. 527 1. 527 5. 527 7. 527 8. 527 22. 527 35. 527 35. 528 1. 528 3. 528 4. 528 5. 528 6. 528 12. 529 5. 529 6. 529 6. 529 7. 529 11. 529 14. 530 1. 530 2. 530 4. 530 13. 530 14. 530 27. 530 27. 530 28. 531 2. 531 3. 531 4. 531 17. 531 20. 531 21. 531 22. 532 1. 532 2. 532 5. 532 11. 532 19. 533 4. 533 5. 534 6. 534 7. 535 4. 536 1. 536 5. 536 5. 536 6. 536 7. 536 10. 536 11. 537 1. 537 3. 537 6. 537 6. 537 10. 537 10. 537 12. 537 13. 537 15. 538 2. 538 7. 539 2. 539 3. 539 3. 539 5. 539 6. 539 7. 539 7. 539 10. 540 1. 540 4. 541 5. 541 6. 541 8. 542 1. 542 2. 542 4. 542 6. 542 6. 543 1. 543 5. 543 7. 543 9. 543 12. 543 13. 543 14. 543 20. 544 1. 544 3. 544 4. 544 5. 544 6. 544 8. 544 10. 544 11. 544 12. 544 16. 544 17. 544 17. 544 20. 545 2. 545 5. 545 8. 545 9. 545 12. 546 3. 546 6. 546 9. 546 10. 546 11. 546 12. 546 16. 546 19. 546 21. 546 24. 546 24. 547 4. 547 8. 547 8. 547 11. 547 11. 547 16. 547 20. 548 1. 548 3. 548 4. 548 5. 548 9. 549 6. 549 8. 549 10. 549 11. 550 4. 550 5. 550 6. 550 12. 551 1. 551 2. 551 3. 551 5. 551 8. 551 9. 551 11. 551 12. 552 1. 552 4. 552 9. 552 10. 552 13. 552 13. 552 14. 552 15. 552 16. 553 2. 553 6. 553 7. 554 1. 554 7. 555 4. 555 7. 555 8. 555 11. 555 15. 556 1. 556 2. 556 16. 556 16. 556 17. 557 1. 557 2. 558 1. 558 7. 558 11. 558 13. 558 14. 560 1. 560 2. 560 5. 560 7. 560 14. 561 3. 561 4. 561 5. 561 6. 562 1. 562 2. 562 10. 562 12. 562 14. 563 3. 563 9. 563 10. 563 13. 563 16. 563 17. 564 6. 564 7. 564 7. 564 9. 564 12. 564 13. 564 15. 564 17. 565 4. 565 6. 565 12. 565 13. 566 1. 566 3. 3.434

nosaltres 52 30. 147 1. 214 9. 221 12. 233 15. 260 9. 324 14. 384 6. 8

nostra 1 6. 1 12. 1 19. 1 20. 1 38. 1 43. 1 50. 1 51. 4 12. 5 4. 5 5. 5 7. 5 9. 5 12. 5 19. 5 26. 7 1. 11 8. 14 2. 14 23. 15 56. 16 3. 16 19. 18 4. 18 9. 19 1. 20 2. 20 32. 21 33. 21 39. 21 67. 21 74. 22 4. 22 20. 22 22. 22 32. 22 38. 22 40. 25 9. 26 54. 28 8. 29 13. 29 28. 29 33. 30 6. 30 9. 30 12. 30 23. 30 25. 31 26. 32 14. 32 15. 32 45. 33 7. 33 26. 33 55. 33 55. 34 18. 35 3. 35 13. 38 3. 38 6. 38 16. 38 18. 44 8. 44 14. 44 16. 44 18. 46 31. 47 37. 48 1. 48 6. 48 15. 48 21. 48 34. 49 28. 52 6. 52 8. 52 31. 55 11. 56 18. 56 36. 57 20. 60 17. 61 14. 61 14. 61 47. 61 47. 63 47. 65 12. 68 3. 68 17. 69 10. 69 31. 69 58. 71 33. 75 21. 79 4. 79 5. 79 26. 80 26. 81 17. 82 17. 84 29. 84 33. 88 9. 90 13. 91 15. 92 6. 93 19. 93 21. 93 28. 95 6. 96 11. 96 11. 96 19. 100 2. 105 22. 105 35. 108 36. 108 40. 109 10. 111 5. 111 6. 112 5. 112 20. 112 22. 113 19. 113 22. 114 3. 115 5. 115 9. 115 10. 118 3. 118 7. 122 2. 124 4. 124 6. 124 11. 129 7. 130 16. 138 24. 139 1. 141 12. 144 5. 144 8. 144 11. 145 3. 145 4. 148 2. 148 2. 153 3. 153 7. 153 9. 154 6. 156 1. 163 4. 166 7. 166 12. 167 10. 168 21. 170 3. 171 5. 172 7. 174 7. 174 9. 180 1. 183 1. 184 3. 184 5. 184 35. 186 7. 186 8. 188 5. 193 5. 193 18. 194 1. 197 16. 202 3. 206 1. 206 5. 206 10. 206 23. 207 6. 208 1. 208 9. 208 11. 209 7. 211 2. 215 10. 219 23. 219 29. 220 11. 222 12. 223 2. 226 10. 232 6. 232 18. 232 18. 235 1. 235 8. 236 9. 236 30. 237 28. 237 28. 237 29. 237 32. 237 33. 241 15. 241 30. 242 2. 242 8. 242 21. 253 3. 255 9. 262 3. 268 9. 271 17. 274 10. 275 5. 275 7. 275 12. 275 16. 275 19. 276 11. 277 15. 277 20. 281 2. 281 8. 282 3. 282 5. 282 7. 287 15. 292 3. 297 8. 302 8. 302 8. 302 13. 303 13. 306 14. 307 8. 318 1. 318 2. 318 21. 321 13. 321 17. 323 1. 324 23. 330 5. 334 7. 335 8. 338 7. 340 7. 341 4. 341 5. 341 15. 342 4. 342 10. 343 13. 343 20. 343 20. 344 1. 345 5. 345 14. 345 19. 345 20. 346 10. 346 14. 350 3. 350 5. 350 11. 350 19. 350 24. 350 25. 353 11. 354 4. 354 5. 354 10. 356 5. 358 6. 361 26. 361 27. 363 9. 364 19. 364 20. 364 21. 364 21. 364 23. 365 11. 367 4. 367 13. 368 3. 368 13. 369 12. 370 1. 373 21. 374 5. 375 15. 375 25. 376 12. 377 10. 377 12. 377 18. 379 3. 379 7. 379 13. 379 13. 382 29. 382 30. 383 2. 383 10. 385 2. 385 5. 388 2. 388 7. 388 16. 390 5. 392 22. 396 2. 396 6. 396 7. 397 8. 403 1. 403 10. 403 20. 404 16. 408 7. 408 11. 409 2. 413 4. 414 17. 415 2. 415 11. 415 16. 415 16. 415 31. 415 33. 416 2. 416 12. 416 16. 416 17. 423 3. 424 9. 425 16. 428 1. 429 6. 432 8. 433 11. 434 2. 434 4. 435 2. 436 8. 437 6. 437 9. 443 4. 443 9. 443 13. 444 2. 445 6. 449 5. 450 2. 450 4. 451 3. 451 7. 451 9. 451 14. 453 8. 453 9. 453 18. 454 10. 456 12. 460 13. 460 13. 460 14. 463 14. 465 2. 465 5. 466 2. 466 4. 467 1. 467 12. 469 17. 471 13. 472 4. 472 5. 477 14. 478 7. 487 4. 488 2. 489 6. 489 11. 489 18. 489 23. 489 24. 490 3. 490 11. 490 15. 494 5. 496 6. 499 4. 500 3. 500 5. 501 6. 517 1. 518 13. 522 8. 522 11. 526 7. 527 15. 527 17. 527 36. 528 13. 530 15. 531 17. 531 21. 533 6. 535 1. 535 7. 537 11. 541 1. 542 2. 543 11. 544 3. 544 7. 544 9. 544 10. 548 1. 549 11. 549 16. 549 17. 551 6. 553 5. 554 4. 554 14. 558 8. 560 11. 561 5. 561 5. 562 1. 562 10. 563 11. 563 15. 563 15. 565 10. 444

Nostra 5 11. 5 14. 395 8. 3

nostras 21 26. 1

nostre 1 2. 1 8. 1 11. 1 24. 1 27. 1 36. 1 44. 1 56. 2 1. 2 4. 2 5. 2 10. 3 2. 4 9. 5 2. 5 3. 5 4. 5 8. 5 10. 5 10. 5 23. 5 27. 5 28. 5 29. 5 32. 6 1. 7 6. 7 12. 7 14. 7 18. 7 19. 8 1. 8 3. 8 7. 8 8. 9 2. 9 23. 9 31. 9 31. 10 7. 11 8. 11 11. 11 15. 11 18. 14 18. 15 13. 15

55. 16 4. 16 38. 18 2. 18 8. 20 5. 21 6. 21 16. 21 26. 21 69. 22 40. 25 8. 25 17. 25 55. 26 19. 26 49. 27 11. 27 13. 27 23. 29 10. 29 36. 30 2. 30 11. 30 18. 31 2. 31 17. 31 21. 32 16. 33 5. 33 9. 33 18. 33 19. 33 37. 34 39. 35 35. 39 14. 42 18. 43 14. 43 32. 44 17. 45 9. 46 2. 47 1. 48 4. 48 7. 48 14. 48 15. 48 17. 48 20. 48 35. 49 8. 49 13. 49 17. 49 27. 49 34. 50 7. 51 4. 51 5. 51 5. 51 24. 51 27. 52 3. 52 15. 53 3. 53 4. 53 6. 53 12. 53 19. 53 21. 54 7. 55 6. 56 21. 56 22. 56 24. 56 34. 57 39. 57 41. 57 44. 58 19. 59 23. 60 16. 62 2. 62 3. 62 5. 63 12. 63 16. 63 46. 65 17. 65 20. 67 21. 67 21. 68 15. 68 31. 69 1. 70 1. 71 19. 71 28. 71 32. 73 13. 74 15. 74 24. 77 2. 77 15. 78 35. 78 37. 79 5. 80 19. 81 20. 82 29. 84 8. 84 11. 85 20. 86 16. 87 3. 87 9. 87 19. 88 2. 91 5. 91 16. 93 8. 94 6. 94 12. 95 15. 105 5. 105 24. 106 1. 107 10. 108 31. 109 7. 109 8. 112 8. 117 7. 118 9. 123 5. 123 8. 123 10. 124 11. 125 8. 127 1. 131 10. 134 11. 135 8. 136 12. 138 7. 138 24. 139 6. 141 6. 141 9. 141 11. 141 12. 142 12. 146 21. 149 15. 151 22. 155 1. 157 2. 157 8. 157 14. 158 4. 159 5. 161 5. 161 6. 161 6. 161 6. 163 10. 166 5. 167 8. 167 9. 169 9. 174 9. 174 12. 174 13. 174 35. 180 7. 180 7. 180 14. 181 5. 182 4. 182 4. 184 1. 185 3. 185 4. 185 7. 185 7. 192 4. 192 8. 194 11. 197 10. 198 8. 201 14. 202 5. 203 1. 203 6. 206 9. 207 1. 207 10. 208 14. 212 6. 214 24. 217 18. 220 5. 223 32. 224 2. 225 11. 225 16. 227 6. 227 28. 227 32. 228 16. 229 1. 231 15. 232 6. 234 3. 234 5. 236 6. 237 7. 237 23. 237 23. 238 7. 240 1. 240 4. 242 6. 242 8. 242 17. 242 21. 242 26. 242 26. 243 11. 244 13. 244 16. 247 7. 248 2. 249 3. 249 13. 250 2. 250 2. 251 6. 251 8. 252 2. 255 4. 256 1. 256 2. 263 1. 266 7. 271 7. 271 11. 271 13. 271 17. 275 3. 275 10. 275 11. 275 15. 275 16. 276 14. 276 24. 277 10. 277 10. 278 3. 278 9. 278 23. 280 6. 281 4. 281 6. 281 12. 281 18. 281 24. 281 26. 286 3. 292 6. 292 7. 292 9. 293 7. 296 4. 297 11. 297 12. 298 14. 301 14. 302 7. 303 8. 307 18. 308 2. 312 6. 313 18. 314 20. 318 19. 318 23. 321 6. 323 5. 324 25. 328 3. 331 3. 331 4. 332 2. 334 6. 335 22. 337 6. 337 8. 337 9. 337 9. 338 18. 340 21. 340 24. 344 3. 345 21. 345 22. 353 10. 353 12. 355 4. 361 8. 361 9. 361 14. 361 19. 362 14. 362 18. 364 8. 364 18. 364 19. 364 22. 364 23. 364 23. 364 25. 364 26. 364 31. 364 36. 365 7. 366 2. 366 4. 366 5. 367 6. 368 7. 368 15. 369 9. 373 11. 374 4. 375 14. 375 22. 379 5. 379 15. 379 21. 384 4. 384 5. 384 6. 388 5. 388 9. 388 12. 388 15. 388 19. 388 28. 389 3. 389 7. 389 15. 390 16. 391 7. 392 25. 397 2. 397 10. 403 16. 404 15. 410 10. 414 19. 415 18. 416 2. 416 10. 417 18. 419 10. 422 8. 426 7. 436 5. 437 1. 437 6. 440 11. 443 11. 443 11. 446 8. 446 19. 452 8. 452 14. 465 2. 466 5. 469 5. 474 9. 474 19. 474 21. 476 2. 476 10. 477 10. 477 12. 477 17. 478 5. 483 1. 483 6. 483 9. 484 3. 487 12. 488 12. 488 13. 488 14. 488 16. 488 17. 489 1. 489 15. 490 5. 491 6. 492 14. 494 4. 494 14. 498 17. 499 5. 500 3. 500 4. 503 7. 504 10. 504 13. 505 4. 511 6. 512 10. 515 4. 519 6. 523 12. 526 6. 527 9. 527 15. 527 31. 529 2. 529 8. 529 10. 529 20. 529 21. 530 9. 535 3. 537 3. 537 6. 537 8. 537 10. 539 7. 545 2. 546 19. 549 14. 550 5. 551 2. 551 5. 551 14. 552 2. 552 5. 552 8. 553 1. 553 5. 554 11. 558 4. 558 5. 560 4. 560 11. 560 15. 561 2. 562 1. 562 4. 562 6. 562 11. 563 2. 563 7. 565 9. 565 12. 566 4. 509

nostres 1 3. 1 7. 1 19. 1 32. 1 43. 1 51. 8 13. 8 13. 8 15. 8 15. 10 1. 10 14. 11 8. 13 16. 16 39. 18 1. 18 13. 20 3. 21 18. 21 87. 22 17. 22 43. 25 56. 25 56. 25 57. 25 57. 26 12. 26 14. 26 20. 27 10. 27 18. 29 37. 30 5. 31 9. 33 15. 37 13. 48 27. 48 39. 50 25. 52 10. 56 7. 57 44. 58 31. 59 1. 59 27. 59 34. 60 5. 60 9. 60 27. 61 31. 61 35. 63 17. 63 28. 63 39. 64 2. 65 11. 69 11. 69 14. 69 19. 69 32. 70 15. 71 21. 73 12. 73 29. 73 29. 73 31. 78 22. 79 21. 79 21. 79 21. 79 24. 80 2. 84 17. 86 14. 87 18. 87 20. 88 1. 90 14. 91 11. 94 1. 94 13. 97 11. 100 1. 100 5. 100 9. 100 11. 100 15. 100 20. 100 22. 107 5. 110 13. 112 7. 112 7. 112 10. 115 9. 116 13. 116 14. 120 13. 120 19. 120 22. 120 23. 121 15. 121 15. 121 16. 121 22. 122 3. 122 6. 123 9. 123 9. 123 10. 123 10. 123 11. 134 9. 135 3. 135 20. 139 10. 139 18. 141 15. 143 1. 143 17. 144 2. 146 7. 146 15. 147 30. 147 30. 152 2. 155 13. 159 10. 176 8. 181 3. 183 6. 184 16. 184 16. 184 28. 184 38. 186 3. 186 7. 187 14. 188 5. 194 5. 200 5. 201 6. 202 3. 206 33. 211 1. 211 4. 211 5. 218 5. 218 6. 218 11. 218 15. 218 19. 219 28. 219 28. 226 15. 226 16. 227 9. 227 19. 238 6. 240 5. 240 6. 241 9. 241 16. 246 5. 247 2. 247 2. 249 21. 251 9. 252 4. 252 7. 252 7. 256 5. 256 7. 256 7. 256 13. 257 9. 257 10. 259 7. 263 2. 265 21. 269 2. 271 22. 273 2. 274 5. 275 2. 275 9. 279 4. 280 11. 282 9. 295 8. 297 8. 300 4. 300 15. 304 9. 305 8. 310 3. 312 24. 330 15. 330 15. 331 3. 331 3. 334 3. 337 8. 339 6. 349 5. 355 3. 357 3. 357 6. 358 1. 359 5. 360 3. 362 6. 370 5. 371 2. 371 4. 375 10. 383 4. 391 13. 396 10. 406 4. 411 10. 414 18. 415 3. 415 4. 419 1. 420 9. 422 6. 424 10. 425 16. 427 2. 428 10. 428 13. 429 2. 429 6. 430 17. 431 4. 431 23. 432 2. 443 4. 443 5. 443 10. 446 1. 451 6. 452 1. 454 2. 455 3. 455 3. 473 7. 483 4. 494 13. 497 5. 505 3. 506 3. 509 5. 513 8. 520 9. 520 14. 520 20. 522 21. 523 9. 524 13. 524 15. 529 15. 536 2. 542 8. 544 13. 545 3. 545 9. 549 11. 549 12. 557 2. 557 2. 557 5. 560 13. 562 5. 565 2. 565 7. 565 10. **278**

nostro 470 7. 1

nostros 123 4. 1

notar 392 11. 1

notari 32 16. 180 6. 275 16. 505 4. 4

nova 91 19. 493 7. 2

novel 11 1. 143 3. 363 5. 537 13. 4

novela 35 19. 35 20. 397 6. 415 5. 4

novelament 552 12. 1

noveles 106 17. 108 3. 108 10. 222 11. 4

novelles 560 1. 1

noves 8 20. 22 16. 47 14. 57 13. 59 15. 78 9. 78 39. 99 14. 108 8. 108 15. 108 17. 108 22. 108 25. 108 27. 109 3. 111 7. 111 11. 115 2. 115 4. 115 7. 132 4. 133 11. 151 5. 151 5. 182 5. 182 6. 182 8. 189 16. 217 6. 217 7. 219 5. 222 11. 222 12. 222 22. 223 6. 224 12. 224 17. 225 6. 225 8. 225 10. 231 10. 231 18. 231 19. 269 6. 274 4. 315 1. 317 1. 352 15. 358 9. 361 20. 398 13. 438 9. 52

'ns 1 13. 1 27. 1 49. 5 12. 11 14. 13 9. 13 11. 14 14. 14 17. 17 2. 20 31. 21 36. 21 38. 21 39. 25 11. 25 20. 25 28. 26 13. 30 4. 31 22. 32 37. 33 23. 35 18. 36 24. 36 28. 37 9. 44 5. 44 14. 59 15. 67 2. 71 2. 71 19. 71 21. 71 25. 71 30. 73 16. 73 19. 73 20. 76 1. 78 49. 83 9. 83 17. 88 5. 91 17. 92 16. 93 18. 95 9. 98 15. 99 7. 99 26. 105 19. 106 12. 106 12. 106 18. 108 33. 125 4. 131 9. 131 12. 133 12. 135 5. 136 8. 138 5. 138 16. 148 3. 162 4. 165 17. 171 5. 174 7. 181 2. 181 12. 182 7. 182 9. 187 20. 202 20.

202 20, 204 3, 204 8, 206 21, 206 21, 206 22, 207 12, 208 5, 210 7, 211 1, 213 16, 214 24, 217 3, 217 5, 221 8, 224 9, 225 18, 231 17, 232 8, 236 35, 256 36, 247 8, 247 12, 250 17, 252 6, 262 4, 266 12, 266 13, 266 14, 266 16, 266 20, 271 2, 272 10, 273 4, 273 8, 274 7, 274 8, 275 9, 278 7, 281 5, 298 3, 306 18, 307 5, 309 10, 310 8, 311 14, 312 7, 314 21, 318 3, 318 20, 321 12, 321 14, 322 1, 322 2, 327 4, 334 20, 334 22, 339 8, 340 28, 343 1, 343 2, 343 10, 347 6, 348 14, 350 1, 352 3, 352 6, 352 10, 355 9, 355 12, 356 10, 359 2, 360 6, 361 9, 362 4, 363 6, 364 21, 367 5, 372 1, 373 1, 373 5, 375 19, 375 20, 379 8, 379 22, 379 22, 388 21, 404 12, 411 8, 419 10, 420 2, 420 3, 425 2, 432 4, 434 8, 434 11, 434 13, 436 3, 458 2, 460 5, 466 7, 469 12, 474 16, 475 3, 479 2, 481 2, 483 3, 487 2, 487 7, 488 19, 489 15, 490 2, 494 10, 494 16, 496 27, 497 2, 499 7, 502 2, 504 6, 506 5, 508 2, 508 6, 510 2, 512 5, 520 21, 521 10, 521 14, 523 12, 524 1, 527 6, 528 1, 528 10, 528 11, 530 1, 537 2, 541 8, 542 8, 542 12, 547 1, 558 9, 560 10. **215**

ns 1 10, 1 18, 1 19, 1 24, 1 26, 1 28, 4 2, 5 17, 5 20, 8 4, 9 7, 10 14, 10 18, 10 18, 11 2, 11 8, 11 9, 13 1, 13 4, 14 9, 14 9, 14 18, 15 22, 16 16, 16 20, 16 39, 18 2, 18 5, 20 31, 20 44, 21 7, 21 7, 21 36, 21 68, 22 33, 23 15, 24 13, 25 5, 25 9, 25 18, 25 43, 25 45, 25 58, 25 59, 26 14, 26 25, 26 65, 26 66, 26 66, 27 2, 27 17, 27 23, 27 23, 29 9, 30 12, 30 17, 30 26, 30 28, 30 29, 31 4, 31 23, 31 26, 31 28, 32 7, 32 21, 32 40, 32 43, 32 46, 33 5, 33 25, 33 27, 33 30, 33 49, 34 13, 34 22, 35 32, 37 1, 38 7, 38 14, 39 6, 40 12, 40 14, 40 17, 42 24, 43 29, 43 32, 43 34, 44 2, 46 4, 46 16, 48 27, 48 33, 50 12, 50 32, 50 38, 52 27, 55 12, 55 20, 56 30, 57 3, 57 11, 57 41, 58 23, 58 27, 60 32, 61 5, 61 21, 61 21, 61 40, 61 40, 62 2, 63 9, 63 16, 63 32, 64 31, 66 30, 68 17, 69 54, 70 21, 71 4, 71 10, 71 25, 71 28, 73 6, 75 6, 75 10, 75 12, 75 12, 75 16, 76 28, 76 29, 78 5, 78 8, 79 24, 80 6, 81 18, 84 36, 87 21, 87 24, 87 24, 89 21, 93 5, 94 13, 94 14, 95 22, 97 19, 98 13, 99 22, 101 8, 102 12, 102 23, 103 7, 103 7, 105 8, 105 18, 105 26, 105 30, 106 21, 108 8, 108 14, 108 18, 108 29, 108 30, 108 37, 109 13, 112 3, 112 13, 112 14, 112 24, 115 2, 118 14, 120 17, 121 10, 121 12, 121 17, 121 19, 122 13, 122 15, 122 16, 123 2, 123 3, 123 8, 123 8, 124 9, 125 4, 130 7, 136 15, 137 11, 137 23, 138 6, 138 24, 138 31, 139 10, 140 3, 142 4, 142 8, 142 10, 147 4, 149 2, 149 5, 149 10, 149 21, 149 24, 151 12, 152 9, 152 10, 154 3, 154 14, 155 5, 156 13, 157 15, 157 16, 160 2, 162 1, 162 1, 162 5, 162 5, 164 11, 165 2, 165 16, 165 17, 165 22, 165 22, 166 6, 166 10, 166 25, 168 17, 168 19, 168 20, 168 22, 168 22, 169 24, 169 27, 170 14, 171 4, 171 6, 172 10, 174 22, 179 19, 181 2, 181 4, 183 6, 183 7, 184 4, 184 7, 184 17, 184 23, 184 30, 184 30, 184 33, 184 37, 184 40, 187 13, 188 2, 197 8, 199 23, 200 15, 200 16, 201 11, 206 34, 206 35, 207 1, 207 1, 207 9, 208 6, 209 10, 210 8, 210 9, 210 10, 213 2, 213 4, 213 7, 213 11, 213 11, 213 21, 217 6, 219 11, 219 19, 219 22, 219 32, 219 33, 220 2, 220 21, 220 23, 220 24, 221 6, 224 3, 227 4, 227 11, 227 22, 227 23, 227 32, 228 11, 229 2, 231 4, 231 8, 231 9, 232 10, 232 21, 232 21, 232 24, 236 28, 237 16, 238 3, 239 11, 239 35, 241 18, 241 18, 241 19, 241 19, 242 13, 242 18, 242 18, 243 11, 244 3, 244 19, 245 4, 245 15, 247 3, 247 3, 247 4, 247 5, 248 2, 249 2, 250 11, 250 14, 250 17, 254 6, 257 13, 258 19, 262 12, 266 10, 268 11, 271 18, 273 23, 273 4, 273 5, 274 7, 274 9, 274 11, 274 12, 274 16, 274 19, 275 7, 275 13, 275 16, 276 10, 276 12, 277 17, 277 20, 277 21, 277 26, 278 5, 278 11, 278 18, 280 1, 280 7, 281 13, 281 14, 281 19, 285 7, 287 6, 287 12, 288 1, 288 2, 288 15, 288 19, 289 4, 292 19, 293 3, 293 7, 293 12, 294 3, 294 3, 295 2, 295 20, 296 23, 296 27, 297 5, 297 13, 300 6, 301 13, 302 14, 304 16, 304 17, 304 19, 305 3, 306 8, 306 9, 306 9, 306 11, 306 19, 306 19, 306 22, 307 6, 307 9, 307 11, 307 16, 307 21, 308 3, 308 8, 308 11, 308 12, 308 15, 308 16, 309 2, 309 4, 309 5, 309 6, 309 7, 309 8, 310 2, 310 4, 312 8, 312 16, 313 11, 313 20, 314 5, 317 4, 317 12, 317 15, 319 7, 319 8, 320 9, 320 11, 321 6, 324 15, 324 26, 325 10, 325 17, 326 4, 327 1, 327 2, 327 7, 329 8, 329 10, 329 11, 330 3, 330 5, 330 14, 330 14, 331 2, 331 5, 331 10, 334 19, 335 4, 335 9, 335 9, 335 16, 337 8, 337 8, 337 12, 337 12, 338 3, 339 4, 340 19, 340 22, 341 6, 342 5, 342 8, 343 4, 343 4, 343 16, 344 1, 345 3, 345 9, 345 12, 345 17, 348 14, 350 6, 351 5, 351 10, 351 13, 353 2, 353 14, 353 15, 353 22, 354 3, 354 9, 355 6, 356 7, 356 7, 356 8, 360 2, 360 4, 361 14, 361 15, 361 21, 361 22, 361 23, 361 24, 361 26, 362 5, 362 6, 362 7, 362 8, 362 8, 362 11, 362 11, 362 12, 362 12, 363 7, 363 9, 363 13, 364 17, 364 17, 365 9, 366 3, 366 9, 368 6, 368 8, 368 8, 368 19, 369 3, 369 15, 369 23, 370 33, 372 5, 372 8, 373 4, 375 9, 375 13, 375 16, 376 7, 376 11, 379 12, 379 16, 380 8, 380 9, 381 21, 382 1, 382 17, 382 17, 383 9, 385 3, 385 4, 385 5, 386 4, 387 4, 387 4, 387 6, 387 10, 388 11, 388 18, 388 24, 390 13, 390 14, 390 14, 390 16, 390 16, 390 19, 390 28, 390 30, 390 32, 390 36, 391 7, 392 2, 392 7, 392 10, 392 23, 392 29, 392 31, 393 10, 395 3, 395 5, 395 20, 396 5, 396 9, 396 18, 397 10, 397 18, 400 15, 400 17, 402 6, 402 6, 403 8, 403 9, 403 15, 404 13, 405 8, 406 2, 406 11, 406 13, 407 9, 407 15, 408 4, 408 9, 409 7, 409 7, 410 14, 411 3, 411 11, 412 5, 412 6, 414 9, 414 12, 414 13, 414 15, 415 32, 416 2, 418 12, 418 14, 420 9, 420 13, 420 14, 422 2, 422 7, 422 8, 423 3, 423 6, 423 14, 424 5, 424 12, 425 6, 425 6, 425 15, 426 12, 426 13, 426 14, 426 15, 426 19, 426 20, 430 7, 430 16, 437 12, 437 20, 438 2, 438 3, 439 6, 439 16, 440 5, 441 12, 442 8, 448 2, 448 10, 451 10, 451 16, 453 1, 454 7, 454 8, 455 5, 458 4, 459 2, 459 9, 464 7, 464 8, 467 8, 469 13, 469 21, 473 3, 476 3, 476 8, 476 9, 476 12, 477 2, 477 11, 477 17, 478 11, 479 2, 479 4, 481 1, 481 5, 481 5, 482 7, 483 3, 484 3, 484 4, 484 16, 486 5, 487 2, 487 14, 488 8, 488 14, 488 15, 488 16, 488 18, 489 1, 489 4, 489 16, 489 17, 489 26, 490 4, 490 10, 490 12, 490 16, 491 3, 491 7, 491 12, 491 13, 491 18, 492 22, 492 25, 492 27, 493 1, 493 2, 493 2, 493 6, 494 4, 496 7, 496 8, 496 11, 496 27, 501 2, 503 11, 503 11, 507 7, 508 7, 512 1, 512 2, 512 5, 512 11, 512 12, 515 3, 518 14, 520 13, 520 13, 520 22, 521 15, 522 17, 523 4, 523 13, 528 1, 528 3, 529 5, 536 4, 537 7, 537 11, 537 13, 538 11, 542 9, 542 10, 542 10, 544 4, 544 4, 544 10, 544 11, 545 11, 545 13, 546 9, 546 11, 547 7, 555 12, 558 12, 562 11, 564 11, 565 11. **746**

Nubles 189 6, 249 1, 249 11, 252 1, 4

nulla 195 7, 199 32, 451 12.

3
Nulles 177 11, 177 13. 2
nuls 268 8. 1
Nũreç 342 13, 341 13. 2
Nuno 9 13, 10 5, 20 4, 20 7, 20 10, 20 11, 30 14, 20 22, 20 43, 20 52, 20 53, 21 2, 21 4, 21 22, 21 26, 21 32, 21 59, 21 61, 21 64, 21 65, 21 68, 21 75, 21 84, 22 4, 24 12, 47 4, 50 19, 50 33, 51 1, 51 18, 53 22, 59 2, 59 5, 60 1, 61 45, 63 6, 63 6, 63 7, 63 27, 63 31, 63 37, 63 40, 64 18, 64 23, 64 23, 65 1, 65 3, 65 7, 65 19, 66 1, 67 9, 67 13, 70 12, 74 6, 74 9, 74 9, 74 14, 74 16, 76 2, 76 5, 76 5, 76 8, 76 9, 76 10, 76 11, 77 1, 78 6, 78 34, 78 34, 80 2, 80 2, 87 11, 87 13, 89 11, 92 1, 93 1, 94 7, 96 1, 98 1, 98 6, 99 15, 101 1, 101 6, 101 7, 101 11, 102 24, 109 11, 110 3, 110 4, 110 8, 110 17, 110 19, 125 11, 272 18, 281 9, 281 15, 495 3, 495 12, 496 4, 496 13. 100
nuu 53 9, 57 22, 57 24. 3
nuyl 21 51, 26 60, 32 9, 33 35, 33 44, 57 36, 59 17, 59 24, 61 10, 64 8, 69 52, 69 59, 78 8, 78 23, 82 22, 87 9, 90 10, 127 12, 134 10, 134 13, 136 10, 137 10, 137 21, 138 31, 147 19, 156 12, 196 6, 212 3, 214 4, 214 5, 214 20, 229 1, 237 2, 259 1, 271 14, 271 20, 307 15, 324 9, 327 8, 330 11, 335 8, 345 6, 353 20, 362 9, 366 3, 378 8, 392 10, 469 8, 518 16, 521 9, 528 12, 552 18. 52
nuyla 2 28, 23 18, 57 53, 63 35, 148 4, 170 11, 271 17, 341 15, 352 3, 369 8, 388 24, 466 8, 466 10, 547 4. 14
nuylla 476 13. 1
nuyt 5 7, 13 12, 13 15, 15 26, 16 22, 16 23, 16 27, 16 29, 16 29, 20 40, 22 19, 23 6, 41 2, 56 46, 56 48, 57 15, 58 31, 59 17, 59 23, 61 19, 61 20, 61 25, 61 43, 61 43, 66 9, 67 5, 67 8, 67 19, 69 47, 69 56, 70 21, 82 14, 82 15, 82 18, 83 1, 83 4, 83 13, 83 13, 83 14, 91 28, 94 13, 105 24, 106 9, 106 10, 108 15, 108 21, 110 1, 116 3, 116 5, 119 1, 133 3, 133 4, 133 6, 134 11, 134 17, 134 20, 138 28, 138 32, 145 7, 145 11, 145 12, 145 13, 153 16, 162 12, 162 12, 170 15, 170 18, 171 13, 172 1, 172 1, 174 3, 174 4, 175 3, 175 8, 184 8, 190 10, 202 6, 202 7, 202 13, 203 11, 214 23, 216 3, 223 1, 224 1, 228 9, 228 10, 228 13, 228 15, 232 14, 236 25, 236 34, 237 3, 237 6, 237 10, 237 26, 244 19, 245 2, 258 20, 259 6, 264 3, 264 4, 264 12, 269 3, 299 1, 304 5, 304 6, 312 18, 346 15, 346 17, 363 2, 363 14, 397 3, 401 10, 410 17, 411 1, 415 14, 423 2, 423 3, 431 10, 462 5, 463 5, 484 13, 485 6, 485 10, 485 12, 486 2, 486 3, 486 6, 487 5, 488 17, 489 22, 512 11. 132
nuyts 45 15, 82 27, 487 14, 489 13, 492 16. 5
·nviam 28 9. 1

o 2 35, 2 38, 2 46, 2 48, 2 50, 2 50, 2 54, 7 9, 8 10, 8 11, 9 33, 10 6, 16 6, 16 6, 16 41, 18 4, 20 23, 20 28, 20 29, 21 2, 21 17, 21 41, 21 72, 23 11, 23 11, 25 25, 25 44, 25 61, 26 10, 30 19, 32 41, 33 9, 34 37, 35 15, 36 12, 37 8, 38 5, 40 19, 40 25, 43 34, 46 32, 47 14, 50 24, 53 15, 56 32, 63 7, 64 22, 65 12, 68 6, 68 6, 69 41, 69 41, 69 47, 70 10, 71 22, 76 25, 77 19, 77 21, 78 11, 78 19, 81 9, 81 21, 81 21, 81 21, 81 21, 82 11, 83 11, 84 22, 84 38, 85 4, 88 7, 93 26, 94 2, 97 25, 104 11, 105 22, 108 42, 110 11, 113 16, 113 17, 115 12, 120 25, 120 25, 124 2, 128 5, 128 12, 129 12, 138 4, 138 32, 139 3, 142 7, 143 2, 144 5, 145 3, 146 17, 147 9, 149 19, 151 4, 161 2, 164 4, 165 6, 165 7, 169 23, 180 23, 187 6, 190 2, 190 14, 194 23, 195 10, 196 8, 199 30, 204 6, 204 11, 210 4, 211 9, 212 4, 212 4, 213 19, 214 6, 223 19, 228 11, 229 16, 231 2, 232 29, 236 25, 237 10, 237 12, 245 5, 245 9, 247 12, 255 10, 257 14, 258 7, 258 11, 258 21, 266 21, 268 5, 270 10, 272 12, 274 19, 274 24, 278 24, 281 22, 281 22, 281 23, 285 6, 288 9, 292 7, 295 18, 295 19, 298 6, 299 8, 299 8, 300 11, 304 17, 304 21, 312 25, 324 17, 324 21, 324 30, 325 11, 326 4, 326 5, 328 2, 328 3, 333 9, 334 17, 335 7, 335 7, 335 19, 340 11, 346 11, 346 13, 355 15, 356 15, 362 19, 364 10, 364 17, 364 25, 365 17, 370 25, 371 13, 375 7, 377 11, 379 12, 382 6, 390 27, 392 10, 395 11, 396 5, 404 5, 414 14, 415 16, 415 21, 415 24, 415 32, 416 3, 420 4, 424 5, 424 16, 425 2, 426 17, 426 18, 431 14, 434 14, 446 18, 453 17, 460 7, 463 2, 463 14, 466 2, 467 13, 470 5, 470 5, 470 11, 474 14, 474 17, 482 4, 484 12, 486 7, 488 17, 492 8, 493 14, 495 28, 496 9, 496 17, 498 8, 498 21, 498 21, 499 4, 499 7, 499 9, 506 2, 512 6, 512 7, 512 13, 515 2, 520 1, 522 16, 522 16, 523 10, 528 8, 529 23, 530 5, 530 28, 533 5, 538 1, 546 11, 556 13, 562 8, 564 14. 251
obedientment 71 28. 1
obeir 546 11. 1
obertura 26 59. 1
obeÿem 288 2. 1
obeyr 22 9. 1
obeyria 563 7. 1
Obieto 345 8, 346 3, 346 4. 3
Oblites 473 2. 1
obra 1 33, 5 27, 7 18, 8 11, 51 9, 51 9, 52 29, 53 21, 62 3, 69 21, 73 7, 91 19, 109 20, 211 8, 211 10, 211 10; 236 36, 239 31, 240 3, 310 11, 364 26, 407 16, 477 8, 527 23, 529 3. 25
obrador 245 9. 1
obrar 52 7. 1
obrat 206 27. 1
obres 1 1, 1 4, 1 7, 1 8, 1 13, 1 43, 48 11, 48 12, 48 31, 49 28, 50 22, 52 8, 52 10. 13
obrí 104 20. 1
obrim 462 4. 1
obrir 32 38, 257 4. 2
obriren 26 28, 218 16. 2
obrís 223 5. 1
obs 59 20, 68 25, 179 3, 225 12, 381 11. 5
observariem 254 10. 1
oc 294 3. 1
occasió 324 26, 324 31. 2
occasions 236 14. 1
occuli 52 2. 1
oceir 244 11. 1
oceÿa 404 3. 1
oceÿen 86 14. 1
och 38 20, 42 11, 43 34, 64 5, 67 5, 68 5, 72 20, 73 5, 165 21, 222 10, 229 13, 325 7, 373 10, 394 6, 495 18. 15
ociós 509 6. 1
ocís 73 33. 1
ociuran 63 19, 324 17. 2
ociure 61 7, 509 7. 2
oçiurets 64 27. 1
ociuria 193 2. 1
Òdena 522 11. 1
offerí 527 15. 1
offert 527 18. 1
offici 69 48, 183 1, 330 8. 3
officials 183 6, 186 9. 2
ofici 34 29, 36 4. 2
ohim 61 47. 1
ohir 340 27. 1
oiats 36 20. 1
oiem 63 28. 1
oïm 63 38. 1
oïren 63 20, 174 22. 2
oït 129 1. 1
oles 438 9. 1
Oliana 46 34. 1
Oliver 63 48, 67 10, 67 19. 3
Oloró 113 4. 1
oltra 15 10. 1
Oltramar 95 7, 388 25, 476 11, 486 8, 487 12, 492 5, 492 16, 493 6, 493 13, 523 5, 524 7, 526 5, 527 21, 530 3, 530 29, 531 8, 531 19, 532 12, 532 13. 19
oltramarina 323 2. 1
Oltramer 534 3. 1
om 38 16. 1
ome 64 22, 78 3, 196 16, 270 9, 346 8, 369 22, 382 4, 467 13, 480 14, 530 10. 10
omenatge 144 3. 1
òmens 27 21, 55 12, 64 21, 78 18, 236 24, 269 13, 276 13, 296 26, 305 3, 354 11, 430 11, 441 6, 443 10, 465 8, 471 12, 554 11. 16
omne 495 23. 1
omnia 1 39. 1
Omnia 551 14. 1
omnis 1 28. 1
Omnium 474 9, 475 1. 2
on 1 10, 1 25, 5 7, 7 18, 9

3, 11 9, 11 10, 11 12, 11 13, 15 20, 22 2, 22 22, 25 26, 26 29, 26 35, 26 47, 26 48, 31 13, 32 29, 32 32, 36 15, 42 15, 43 3, 43 27, 47 33, 48 7, 48 31, 50 14, 55 22, 58 4, 58 29, 59 33, 60 21, 60 28, 64 7, 64 20, 66 9, 67 5, 67 11, 72 7, 73 24, 82 14, 82 19, 82 25, 84 18, 84 23, 84 37, 87 13, 93 20, 98 10, 100 18, 107 13, 112 12, 112 12, 112 15, 118 12, 122 7, **127** 10, 134 16, 136 11, 138 16, 158 5, 159 16, 162 11, 171 11, 172 12, 174 2, 180 5, 187 16, 193 13, 194 3, 194 14, 208 13, 208 15, 208 15, 212 7, 227 10, 235 11, 237 11, 249 6, 253 3, 258 4, 258 6, 261 8, 261 10, 262 6, 296 8, 296 12, 321 13, 321 22, 321 23, 331 8, 333 14, 334 18, 338 13, 343 17, 343 22, 353 12, 356 15, 357 2, 361 17, 368 15, 370 25, 378 12, 378 13, 384 5, 388 16, 388 27, 398 6, 407 11, 409 8, 410 13, 415 32, 419 6, 423 19, 423 20, 427 5, 427 7, 431 12, 434 10, 434 11, 442 4, 445 6, 451 7, 466 1, 466 11, 466 14, 488 15, 489 13, 489 24, 506 2, 509 8, 512 3, 543 8, 550 15, 555 9, 564 17, **137**

oncle 15 55, 18 8, 33 19, 117 10, 157 2, 157 8, 166 5, 192 4, 204 2, 206 9, 232 6, 238 7, 240 1, 335 22, **14**

Onda 217 10, 218 3, **2**

ondes 56 52, **1**

Ongria 130 5, 130 8, **2**

onor 292 12, 530 11, 530 12, **3**

onors 199 18, **1**

onradament 113 10, **1**

onrament 563 5, 565 7, **2**

onrar 31 16, 296 18, 350 6, **3**

onrat 35 23, 566 10, **2**

onta 1 15, 20 23, 20 24, 20 29, 20 32, 20 35, 20 46, 22 33, 22 38, 22 40, 22 41, 22 43, 23 2, 25 44, 79 29, 164 15, 164 22, 166 26, 236 40, 287 14, 289 2, 324 5, 324 6, 324 7, 364 20, 364 24, 388 28, 514 3, **28**

ontades 41 8, **1**

ontes 147 21, **1**

Ontinyén 456 5, **1**

opportunitat 69 35, **1**

ops 34 12, 49 4, 61 19, 68 27, 112 14, 179 5, 179 22, 193 10, 213 7, 213 22, 236 28, 335 18, 382 30, 409 9, **14**

or 532 6, **1**

ora 15 27, 30 21, 56 38, 56 49, 62 1, 66 19, 73 19, 100 5, 103 11, 108 13, 108 19, 110 14, 111 3, 119 2, 120 10, 132 1, 147 2, 163 8, 168 1, 216 3, 236 37, 366 21, 431 1, 496 17, 534 3, **25**

oració 57 40, 58 1, 121 1, 448 4, 448 8, 539 4, **6**

oratge 56 8, **1**

oratió 445 15, 448 5, **2**

orats 63 21, **1**

orça 57 26, 57 27, **2**

orces 56 47, 58 28, **2**

orde 35 8, 96 17, 565 11, **3**

ordenada 57 27, **1**

órdens 185 4, 219 5, 219 30, 304 6, 358 2, 392 30, **6**

ordi 103 11, 188 9, 188 10, 241 22, **4**

ordio 407 6, **1**

ordits 69 45, **1**

ordonades 276 9, **1**

ordonam 56 1, 415 2, 501 7, **3**

ordonament 9 29, 563 19, **2**

ordonar 79 3, **1**

oreg 57 16, 116 4, 296 15, **3**

oreneta 215 8, **1**

oreyla 78 8, 133 16, 135 12, 244 17, 495 18, **5**

òrfens 36 6, 504 16, **2**

orgers 301 1, **1**

Orimbiov 502 5, **1**

Oriola 419 8, 422 1, 422 3, 422 9, 422 10, 423 1, 430 11, 430 19, 431 1, 431 1, 432 6, 433 1, 433 10, 433 13, 455 2, 456 3, **16**

oro 480 13, **1**

orons 203 12, 203 15, **2**

Orpesa 223 18, 228 9, 228 11, 228 13, 229 11, 230 3, 239 19, **7**

orre 485 6, **1**

Orrea 12 3, 63 48, 98 2, 98 6, 99 16, 157 7, 166 8, 179 13, 182 3, 182 5, 182 10, 184 20, 184 24, 192 5, 196 5, 197 12, 199 21, 199 25, 208 10, 230 13, 235 2, 263 2, 267 1, 281 9, 286 18, 287 5, 364 5, 390 1, 391 4, 392 4, 400 9, 513 5, 515 6, 515 9, 517 4, 548 6, **36**

Oriols 543 2, **1**

orta 45 7, 196 19, 276 15, 318 15, 318 16, 318 17, 318 19, 339 4, 413 5, 425 11, 431 12, 441 9, 447 5, **13**

Orta 9 12, 19 1, 25 2, 129 6, 129 6, 129 9, 370 14, 475 3, 483 4, **9**

Ortiç 517 15, **1**

Ortís 552 7, 557 3, 558 10, 559 1, 559 8, **5**

Ortiz 133 1, **1**

osà 69 52, **1**

osam 153 12, **1**

osarà 518 13, **1**

osaran 169 25, 197 8, 261 10, **3**

osaren 153 20, 260 5, **2**

osarien 148 6, **1**

osava 312 9, **1**

osaven 153 14, 189 7, **2**

Osca 14 21, 21 58, 22 35, 28 20, 29 17, 29 22, 29 31, 30 10, 32 42, 32 47, 32 48, 33 3, 205 7, 206 1, 216 20, 217 1, 217 2, 217 3, 219 5, 286 17, 287 4, 379 4, 379 7, 379 20, 380 1, 380 5, 380 10, 381 13, 398 3, 398 5, 398 12, 402 5, 403 8, 404 2, 404 5, 487 7, 489 3, 511 4, 521 13, 521 18, 526 4, 558 10, 563 9, 563 14, 564 13, **45**

Oscha 15 17, 21 3, **2**

Osona 10 20, **1**

ost 15 28, 15 29, 15 30, 15 47, 16 3, 16 22, 16 23, 16 24, 16 37, 21 38, 21 39, 21 42, 21 50, 39 5, 39 8, 40 23, 41 22, 41 24, 42 22, 54 10, 55 10, 59 3, 60 45, 61 1, 61 9, 61 25, 61 37, 61 41, 61 45, 63 13, 66 8, 67 26, 68 28, 69 2, 69 17, 69 34, 69 36, 69 38, 69 49, 69 53, 69 58, 70 9, 70 18, 70 19, 70 20, 70 20, 71 4, 71 7, 71 9, 71 16, 71 20, 71 24, 71 25, 73 11, 74 4, 75 17, 76 5, 77 8, 78 21, 81 9, 82 13, 82 22, 82 24, 82 26, 83 2, 83 10, 83 16, 84 18, 84 38, 88 3, 89 14, 92 15, 102 25, 103 2, 110 15, 118 3, 120 15, 120 20, 122 16, 126 7, 126 8, 129 14, 130 15, 154 3, 156 9, 156 11, 156 12, 156 13, 156 14, 156 17, 156 22, 156 24, 157 1, 159 5, 160 2, 163 5, 164 16, 166 4, 168 2, 168 9, 169 9, 171 7, 171 11, 172 5, 173 2, 173 6, 173 8, 174 2, 174 13, 174 23, 176 7, 179 14, 180 1, 192 11, 193 1, 195 8, 195 12, 196 8, 197 1, 197 2, 199 3, 199 10, 204 8, 205 6, 208 1, 208 7, 208 9, 208 13, 208 14, 212 4, 212 9, 215 8, 215 12, 217 11, 236 9, 236 30, 245 2, 245 6, 245 9, 256 12, 259 6, 260 4, 260 6, 261 11, 261 17, 261 18, 261 19, 261 20, 262 3, 262 6, 264 15, 264 20, 265 15, 265 22, 265 24, 266 18, 266 22, 267 4, 267 8, 268 1, 268 4, 268 12, 268 16, 269 11, 270 2, 270 7, 270 8, 271 8, 271 15, 273 2, 277 19, 278 21, 280 5, 291 9, 317 14, 318 1, 318 2, 318 21, 320 4, 320 12, 322 7, 339 5, 339 6, 340 1, 340 4, 340 5, 340 15, 340 16, 340 17, 340 26, 342 2, 342 4, 342 10, 343 10, 343 20, 349 8, 354 10, 365 10, 365 10, 401 7, 403 2, 406 15, 415 14, 415 20, 415 21, 415 22, 415 31, 415 32, 420 8, 431 24, 434 2, 434 5, 435 10, 442 4, 445 6, 446 5, 446 9, 446 12, 451 8, 461 6, 461 8, 464 4, **222**

Ostalrich 130 5, 130 7, **2**

ostatge 87 22, 308 16, **2**

osts 21 26, 120 24, 275 3, 549 12, **4**

Otinyén 356 16, 503 2, **2**

otra 480 7, **1**

otro 495 23, **1**

oveyles 103 14, 121 13, 243 25, 245 7, 249 18, 250 8, 252 4, **7**

Ovieto 345 15, **1**

oy 110 4, **1**

oÿda 19 2, **1**

oyran 47 32, **1**

oÿr 270 1, **1**

P 229 3, 229 6, 229 7, **3**

pa 15 10, 28 20, 38 26, 102 23, 102 25, 114 9, 131 6, 147 10, 178 6, 180 19, 184 11, 201 17, 215 11, 215 15, 219 19, 219 21, 230 4, 241 10, 241 13, 250 2, 259 2, 265 14, 269 14, 276 15, 308 4, 313 8, 373 7, 373 18, 374 13, 374 13, 375 12, 406 13, 409 3, 409 5, 419 13, 430 9, 431 20, 455

14. **38**
pace 506 9. **1**
pach 165 5. **1**
pacificam 23 19. **1**
padre 495 23. **1**
paers 459 1. **1**
pagada 69 34, 89 8, 103 15, 211 3, 379 22, 433 11. **6**
pagam 205 6, 216 17, 549 6. **3**
pagament 560 15. **1**
pagar 76 21, 147 19, 165 5, 474 5, 493 9, 549 7. **6**
pagaríem 105 14, 164 9, 473 8. **3**
pagàs 165 3. **1**
pagàssem 82 25, 537 5. **2**
pagassen 473 9. **1**
pagat 27 15, 76 22, 182 9, 189 16, 274 10, 294 2, 302 11, 338 15, 381 25, 383 9, 407 14, 417 16, 432 8, 468 4, 496 25, 501 13, 525 10, 542 8, 563 6. **19**
pagars 33 14, 33 53, 33 57, 47 35, 95 27, 137 28, 184 3, 227 37, 238 4, 244 18, 292 20, 293 12, 294 3, 317 8, 323 4, 331 13, 362 9, 362 10, 373 12, 386 10, 387 11, 402 8, 406 8, 411 10, 492 25, 521 8, 527 34, 558 15. **28**
pagues 90 4. **1**
pahor 89 5. 1
Palafragel 105 10. **1**
Palanzí 12 3. **1**
palau 11 11, 11 13, 48 4, 515 4, 524 10. **5**
Palau 40 6. **1**
Palazí 229 3, 229 6, 229 7. **3**
Palegrí 15 5, 16 12, 16 25, 16 35. **4**
palench 68 58. **1**
Paliàlogo 482 8. **1**
Palma 307 2. **1**
palmada 528 13. **1**
Palomera 56 55, 58 23, 58 28, 58 30, 59 15, 106 5. **6**
Palop 376 13. **1**
Palou 53 2, 68 3. **2**
pals 69 25. **1**
Pals 105 9. **1**
pan 120 11, 407 6, 497 8. **3**
Paniscola 130 18, 182 9, 182 11, 183 17, 184 22, 184 44, 185 2, 185 6, 185 7, 238 10, 239 4, 239 11, 239 17, 265 5, 265 6, 271 3. **16**
pans 102 25, 184 6. **2**
panses 184 6. **1**
Pantacosta 353 6. **1**
Pantaleu 58 14, 59 13. **2**
paor 33 11, 40 12, 44 4, 57 5, 59 11, 61 5, 76 29, 82 3, 85 16, 89 16, 89 18, 89 21, 111 4, 117 15, 117 17, 134 14, 134 18, 159 9, 164 3, 213 11, 242 2, 246 8, 269 1, 273 7, 322 7, 329 2, 335 2, 347 5, 369 1, 389 6, 414 9, 469 8, 488 5, 488 7. **34**
papa 10 8, 525 4, 528 10, 530 8, 534 7, 538 1, 549 17. **7**
par 7 17, 32 18, 63 39, 116 9, 129 4, 193 14, 193 16, 198 23, 491 13, 492 4. **10**
parà 15 36, 70 5. **2**
parada 67 10, 191 14, 229 5, 229 9, 229 14, 241 24, 460 2, 535 5. **8**
parades 59 22, 61 42. **2**
paradís 62 5, 530 26. **2**
parage 187 3. **1**
param 15 24, 29 1, 40 2, 258 4, 463 1. **5**
parar 43 2, 69 5, 76 4, 194 8, 203 6, 262 5, 307 7, 320 7, 343 23, 401 11, 401 13, 461 2, 461 4. **13**
pararà 155 12. **1**
pararen 85 10, 311 7. **2**
pararíem 261 10. **1**
paràssem 261 6, 429 9, 435 8. **3**
parat 15 25. **1**
paratge 460 11, 465 7. **2**
parats 69 13, 126 4, 159 10. **3**
paraula 1 2, 1 19, 1 27, 1 32, 8 10, 20 27, 24 8, 25 31, 39 6, 31 26, 40 28, 40 29, 48 6, 49 14, 49 36, 50 2, 51 2, 51 18, 52 2, 52 29, 54 14, 56 26, 58 6, 75 14, 76 24, 77 10, 80 22, 81 18, 84 8, 90 11, 91 24, 108 42, 118 2, 127 4, 138 26, 140 1, 142 1, 146 3, 146 16, 166 10, 166 13, 166 14, 170 2, 170 3, 180 9, 181 2, 199 19, 199 25, 207 3, 207 4, 209 13, 231 8, 231 13, 235 8, 238 1, 242 17, 261 21, 262 12, 280 9, 292 5, 293 15, 322 6, 329 8, 335 1, 345 15, 346 8, 364 12, 369 11, 377 12, 388 3, 392 27, 395 19, 395 19, 410 14, 417 1, 438 1, 439 15, 464 7, 487 10, 498 3, 514 4, 516 2, 519 5, 519 7, 519 9, 527 8, 527 10, 527 20, 527 23, 527 33, 527 35, 528 6, 530 8, 531 1, 543 12. **95**
paraulas 33 48. **1**
paraules 2 3, 2 33, 2 56, 2 58, 8 10, 20 7, 20 31, 20 51, 22 16, 22 43, 23 11, 26 1, 27 3, 29 32, 33 5, 33 34, 40 11, 40 18, 40 32, 42 1, 42 4, 42 18, 43 10, 44 14, 47 11, 47 34, 48 9, 48 12, 48 39, 49 5, 49 37, 50 39, 51 26, 54 5, 55 1, 62 14, 63 37, 68 33, 77 1, 77 14, 78 1, 78 7, 78 10, 78 15, 79 14, 87 1, 122 17, 122 19, 130 1, 138 30, 140 12, 146 13, 149 9, 152 3, 168 11, 168 16, 181 1, 181 7, 182 14, 214 1, 223 27, 232 1, 232 13, 233 12, 237 1, 238 5, 238 5, 238 10, 254 16, 270 1, 271 8, 271 12, 271 16, 271 20, 272 2, 276 19, 277 4, 277 22, 279 1, 280 7, 295 20, 297 2, 297 3, 298 1, 298 3, 301 11, 302 4, 302 11, 323 6, 324 8, 325 16, 337 13, 340 1, 341 8, 346 15, 350 12, 351 8, 352 16, 353 4, 366 1, 377 10, 377 14, 381 13, 395 9, 417 6, 431 23, 439 17, 463 10, 468 7, 470 8, 476 9, 477 2, 478 1, 478 6, 492 19, 492 20, 517 3, 518 6, 532 11, 562 3, 563 18, 565 1, 565 5. **123**
paraven 370 3. **1**
paraýs 207 10, 489 14. **2**
Pardo 9 5, 9 9. **2**
pare 1 22, 2 38, 3 2, 4 3, 4 9, 5 3, 5 5, 5 27, 5 29, 6 1, 7 18, 7 19, 8 4, 8 7, 8 8, 9 2, 9 23, 9 31, 10 3, 10 8, 11 15, 11 18, 16 13, 17 7, 17 13, 18 2, 20 5, 21 6, 21 8, 21 16, 22 7, 25 8, 27 13, 31 21, 33 20, 34 32, 34 34, 34 35, 34 42, 40 10, 42 14, 48 15, 48 21, 51 11, 57 41, 109 8, 142 12, 146 6, 147 21, 157 8, 168 7, 185 3, 185 7, 236 3, 236 5, 242 26, 307 18, 323 5, 350 8, 350 13, 354 3, 379 10, 379 16, 400 14, 422 4, 427 4, 446 6, 474 14, 503 11, 518 9, 518 12, 537 3, 537 6, 537 8, 561 7, 563 3, 563 18, 565 2. **78**
Pare 53 3, 531 3, 532 3, 533 5, 534 6, 542 4. **6**
parens 16 20, 33 46. **2**
parent 11 11, 15 4, 27 11, 30 2, 74 12, 81 8, 109 7, 247 12, 339 7, 543 7. **10**
parenta 375 17. **1**
parentes 8 18. **1**
parentesch 20 33, 22 6, 31 14, 33 31, 34 5, 50 21, 51 6, 139 4, 139 5, 206 15, 214 19, 511 9. **12**
parentia 232 5. **1**
parents 21 9, 21 12, 21 13, 78 24, 79 21, 190 7, 243 22, 243 26, 290 2, 308 7, 314 6, 314 20, 451 18. **13**
parets 97 28, 122 7. **2**
pareyls 208 8. **1**
paria 67 23, 112 3, 383 15, 477 4, 492 13. **5**
parla 51 3, 78 37, 130 5, 286 10, 566 13. **5**
parlà 15 49, 17 2, 21 64, 30 7, 45 6, 78 40, 195 3, 207 1, 237 26, 296 28, 299 6, 317 10, 345 9, 373 4, 374 5, 400 5, 404 8, 404 16, 532 2. **19**
parlador 78 39. **1**
parladors 20 9, 165 1. **2**
parlam 43 16, 76 28, 91 17, 99 3, 146 49, 152 2, 196 5, 220 22, 243 5, 306 20, 308 1, 324 34, 353 7, 406 9, 408 1, 414 4, 432 10, 459 1, 494 13, 553 1. **20**
parlan 41 10, 63 36, 127 4, 496 6. **4**
parlar 2 2, 6 5, 8 21, 13 9, 22 13, 25 28, 25 45, 29 2, 30 5, 33 12, 33 12, 37 15, 39 9, 42 13, 43 12, 45 7, 48 11, 60 32, 74 2, 74 5, 75 4, 77 20, 87 2, 89 2, 92 16, 95 9, 102 8, 105 32, 110 6, 113 6, 115 1, 122 18, 136 3, 138 29, 145 8, 148 12, 166 5, 177 1, 180 7, 197 17, 203 18, 213 13, 214 3, 223 4, 225 17, 236 18, 240 6, 242 5, 243 3, 247 1, 250 6, 252 3, 270 6, 272 3, 296 13, 325 9, 334 4, 339 17, 350 3, 355 3, 356 14, 364 7, 369 3, 369 5, 380 4, 390 8, 390 32, 417 11, 436 2, 437 12, 466 13, 467 3, 478 8, 480 4, 513 3, 513 7, 525 7, 526 5, 529 1, 530 2, 531 3, 544 3, 545 11, 553 7, 553 9. **85**
parlarà 74 24, 325 12. **2**
parlaran 491 5. **1**
parlaré 75 4, 165 14, 213 20. **3**
parlarem 313 18, 324 33, 382 17, 491 17. **4**
parlaren 21 62, 33 3, 43 1, 45 4, 49 22, 76 8, 126 10,

189 10, 236 12, 348 19, 349 9, 358 9, 552 9, **13**
parlaria 76 2, 189 15, 246 12, 271 4, 274 23, 404 8, 520 12, **7**
parlaric 138 30, **1**
parlaríem 208 20, 280 12, 383 8, 419 9, 478 17, 552 17, **6**
parlarien 243 6, 244 4, 491 4, **3**
parlàs 49 3, 179 11, 274 22, 326 1, 340 7, 340 10, 340 14, 340 18, 340 20, 340 21, 344 5, **11**
parlàssem 179 12, 237 19, 416 3, **3**
parlassen 87 22, 339 13, 386 3, **3**
parlat 3 1, 16 1, 33 14, 43 25, 43 28, 50 11, 72 23, 77 20, 78 14, 113 14, 138 31, 141 16, 143 5, 196 13, 198 6, 236 24, 244 8, 244 13, 245 3, 280 10, 297 1, 298 7, 340 10, 340 20, 355 11, 360 10, 416 1, 417 10, 463 8, 492 10, 503 9, 532 1, **32**
parlats 75 15, 348 11, **2**
parlava 44 11, 45 3, 57 37, 59 24, 139 9, 222 15, 276 19, 339 10, 340 6, 340 13, 340 14, 353 14, 371 13, **13**
parlàvem 249 15, **1**
parlaven 80 6, 80 11, 80 14, 80 21, 171 9, 243 17, 339 14, 478 5, **8**
parlàvets 340 24, **1**
parle 66 15, 117 11, 151 10, 428 4, **4**
parlen 130 4, 491 16, **2**
parlets 75 22, **1**
parola 199 9, **1**
part 5 26, 8 10, 8 11, 9 27, 10 4, 14 12, 15 56, 17 17, 21 51, 22 36, 25 38, 26 30, 26 32, 26 58, 33 19, 33 21, 42 19, 47 16, 47 17, 47 18, 49 18, 49 22, 50 35, 50 37, 51 8, 51 15, 51 28, 52 27, 53 17, 53 26, 55 7, 55 9, 56 51, 56 51, 57 7, 57 9, 57 17, 57 24, 57 28, 58 8, 58 19, 61 29, 67 22, 68 10, 72 22, 73 24, 73 33, 79 7, 79 23, 81 9, 81 17, 85 6, 85 7, 85 17, 87 3, 90 3, 90 4, 90 12, 90 13, 91 15, 91 23, 91 28, 93 17, 95 13, 95 16, 95 24, 96 4, 96 6, 96 12, 96 16, 97 9, 97 12, 97 13, 97 14, 97 15, 97 19, 97 31, 99 3, 105 34, 112 12, 117 11, 121 9, 125 14, 128 2, 130 14, 133 14, 136 4, 137 1, 145 3, 145 4, 146 37, 158 11, 158 13, 165 3, 168 15, 174 2, 183 18, 184 21, 193 3, 193 5, 194 3, 194 14, 194 21, 198 16, 201 3, 202 6, 206 9, 213 5, 214 4, 214 5, 217 4, 230 1, 232 6, 232 22, 234 16, 236 12, 236 18, 237 4, 239 18, 239 19, 239 19, 239 23, 241 13, 242 6, 242 12, 242 15, 243 20, 249 6, 261 1, 266 12, 266 20, 268 9, 271 18, 272 15, 274 8, 275 5, 277 6, 281 7, 289 8, 290 11, 298 9, 318 14, 321 6, 321 13, 321 13, 324 2, 324 24, 326 1, 326 2, 331 9, 337 5, 339 4, 343 18, 354 6, 357 1, 357 2, 358 6, 363 11, 363 12, 364 22, 364 23, 364 23, 371 4, 384 11, 386 4, 388 26, 388 30, 405 2, 408 11, 410 4, 417 11, 417 13, 430 5, 469 20, 477 15, 478 9, 479 3, 480 6, 482 3, 509 4, 513 10, 515 4, 520 5, 521 2, 525 5, 527 8, 528 11, 530 25, 536 3, 537 1, 538 7, 542 9, 543 10, 543 11, 552 5, 555 9, 556 13, 563 3, **198**
parta 200 11, 388 5, 518 13, **3**
partàs 272 7, **1**
partats 52 20, 155 8, 216 10, **3**
parteix 348 14, **1**
partén 28 1, **1**
partesca 77 18, **1**
partescats 43 23, **1**
partí 11 14, 17 16, 20 53, 49 20, 55 15, 86 7, 214 25, 285 9, 289 14, 300 4, 307 22, 390 4, 427 1, 475 4, 487 5, 492 9, 502 1, 530 1, 543 20, 549 5, **20**
partia 171 13, 171 14, 348 4, **3**
partida 10 12, 10 15, 12 5, 12 14, 15 1, 20 14, 20 16, 22 4, 28 2, 32 5, 33 26, 47 3, 55 10, 55 22, 55 22, 63 2, 71 3, 71 27, 93 13, 94 11, 95 23, 97 8, 99 23, 100 8, 105 24, 106 7, 112 19, 156 10, 166 6, 193 1, 194 15, 199 30, 201 2, 201 9, 214 7, 234 6, 236 13, 237 26, 245 5, 277 19, 291 2, 296 16, 298 6, 299 6, 304 3, 306 5, 306 5, 306 20, 307 19, 334 21, 343 14, 345 7, 356 15, 369 6, 374 7, 376 5, 385 4, 442 4, 442 6, 445 6, 464 2, 464 9, 514 12, 529 8, 530 19, 550 8, 550 11, 556 19, 562 12, **69**
partides 12 1, 12 14, 71 22, 71 26, 71 31, 71 31, 72 2, 72 5, 79 14, 82 2, 92 2, 238 9, 303 3, 307 18, 334 12, 368 18, 370 10, 370 13, 388 1, 478 1, 498 11, 507 9, **22**
partidors 286 1, 288 14, **2**
partidós 285 1, **1**
partiem 171 15, **1**
partien 24 13, 26 37, 288 9, 288 14, **4**
partim 15 20, 71 16, 74 25, 80 19, 89 8, 106 1, 109 16, 137 26, 138 32, 148 13, 149 9, 161 18, 165 13, 180 1, 182 1, 211 7, 221 20, 227 28, 244 7, 284 4, 325 19, 342 1, 349 6, 354 10, 383 1, 388 1, 401 8, 407 14, 432 1, 432 6, 471 16, 479 11, 481 2, 494 1, 494 8, 506 1, 508 1, 508 1, 509 1, 515 12, 546 23, 550 8, **42**
partiment 13 11, 55 2, 349 1, **3**
partir 20 50, 30 9, 33 24, 105 18, 136 4, 161 9, 161 14, 197 7, 198 5, 198 8, 213 3, 277 2, 284 2, 286 1, 286 7, 286 8, 287 3, 289 3, 289 6, 324 35, 350 20, 439 9, 451 16, 453 4, 481 5, 493 10, 493 13, 497 2, 498 25, 561 4, **30**
partirà 62 10, 348 13, **2**
partirem 197 7, 326 4, 337 13, **3**
partiren 24 12, 33 49, 34 4, 35 35, 79 32, 238 4, 288 4, 288 12, 297 15, 299 16, 324 33, 346 1, 346 17, 368 14, 369 23, 397 19, 518 3, 553 8, **18**
partiria 63 35, 89 7, **2**
partiríem 203 2, 444 6, **2**
partirien 24 8, 121 11, **2**
partís 26 14, 164 14, 268 5, 348 19, 415 10, 521 9, 564 1, 565 4, **8**
partíssem 27 23, 220 9, 239 25, 253 1, 277 11, 348 20, 387 3, 437 20, 445 3, 455 5, **10**
partissen 33 13, 89 6, 285 2, 288 4, 303 13, 335 16, **6**
partit 96 5, 140 14, 222 19, 227 29, 425 1, **5**
partits 99 1, 152 5, 196 1, 215 16, 223 27, 237 9, 238 6, 300 1, 363 1, 398 1, 400 8, 507 8, 550 7, 566 3, **14**
partran 169 3, 169 8, **2**
partrem 50 32, 238 3, **2**
partrets 95 27, 518 14, **2**
partria 228 3, 373 19, 538 4, **3**
partríem 442 3, **1**
parts 2 4, 33 56, 71 27, 72 9, 96 12, 96 14, 97 7, 332 3, 338 12, 466 4, **10**
pas 30 27, 38 10, 57 57, 62 3, 66 12, 66 12, 82 19, 84 17, 84 18, 84 23, 84 26, 227 36, 256 3, 296 21, 517 8, **15**
Pasca 149 6, 149 10, 254 3, **3**
Pascha 92 1, 208 9, 254 4, 300 3, 372 8, 373 8, 374 3, 376 1, 376 3, **9**
Paschas 254 5, **1**
Paschua 523 12, **1**
Pascor 208 2, 230 10, 234 16, 236 9, 236 29, **5**
Pascues 154 9, **1**
Pasqua 90 2, 254 3, **2**
Pasqual 25 7, **1**
passa 134 4, 316 12, 530 21, **3**
passà 44 5, 239 10, 239 10, 273 11, 316 9, 346 15, 487 7, 489 6, 566 8, **9**
passada 1 53, 92 1, 134 12, 168 1, 254 3, 475 1, 487 14, 530 23, 554 1, 564 16, **10**
passades 25 21, 48 25, 276 8, **3**
passam 26 34, 40 1, 102 24, 114 4, 133 5, 134 3, 183 10, 183 12, 183 13, 183 15, 187 14, 188 10, 201 15, 202 4, 210 3, 210 3, 221 19, 230 2, 239 21, 241 28, 243 9, 256 2, 256 4, 313 6, 361 1, 401 10, 406 3, 431 18, 481 1, 484 3, 550 9, **31**
passar 2 45, 22 29, 55 14, 55 18, 56 25, 56 29, 78 17, 85 11, 92 19, 108 4, 110 2, 110 10, 110 12, 110 17, 110 18, 115 4, 115 9, 116 7, 118 8, 121 27, 148 11, 149 11, 187 18, 188 6, 212 8, 221 16, 238 10, 239 4, 239 9, 239 9, 239 13, 262 14, 312 18, 312 22, 312 27, 313 4, 314 15, 347 7, 347 8, 480 3, 483 2, 487

13, 488 11, 492 15, 525 2, 531 10, 547 6, 556 5, **48**
passara 56 16. **1**
passara 197 16. **1**
passaré 199 6. **1**
passarem 237 31, 531 20. **2**
passaren 13 13, 28 17, 64 20, 72 15, 126 1, 191 14, 262 9, 312 25, 460 13, 489 7, 558 3. **11**
passaria 29 8. **1**
passaríem 75 20, 115 7, 221 2, 418 14, 493 5. **5**
passarien 14 12, 55 13, 78 19. **3**
passàs 78 40, 239 11, 313 2. **3**
passàssem 109 6, 109 13, 114 18, 205 2, 221 6, 484 1, 492 14. **7**
passassen 112 22, 221 5, 312 28, 419 9. **4**
passat 8 1, 10 1, 17 1, 21 1, 25 1, 28 8, 33 1, 33 57, 34 1, 47 1, 170 9, 210 7, 223 17, 224 2, 226 1, 227 34, 229 3, 269 4, 291 9, 307 1, 328 1, 341 1, 344 4, 350 1, 359 1, 362 19, 378 10, 448 1, 474 1, 500 1, 517 11, 534 2. **32**
passatge 55 20, 75 11, 104 5, 106 2, 109 11, 109 14, 125 10, 483 9, 484 3, 488 10, 489 14, 531 12, 531 13. **13**
passats 10 10, 91 1, 125 1, 187 16, 221 7, 228 12, 262 11, 312 28, 313 7, 423 6, 431 18, 493 3, 555 13. **13**
passava 56 51, 69 16, 78 45, 321 16, 321 19. **5**
passàvem 75 20, 107 13, 196 22, 216 6, 451 12. **5**
passaven 239 18, 239 19, 262 6, 378 6. **4**
passe 321 19. **1**
passem 78 5, 228 13, 241 15, 313 5, 487 12. **5**
passen 199 7. **1**
passet 534 3. **1**
passets 415 34, 531 19. **2**
passió 529 10. **1**
Paterna 187 15, 254 6, 255 1. **3**
Patot 165 12. **1**
patriarchas 528 9. **1**
Patronilla 7 10. **1**
pau 48 34, 50 16, 50 18, 50 21, 76 19, 275 11, 314 21, 416 12, 500 6. **9**
pauc 298 9. **1**
pauch 298 9. **1**
paus 51 11. **1**
pàxer 244 12. **1**
Paylars 547 12, 552 5, 552 11. **3**
Paylàs 392 17. **1**
peça 24 10, 26 22, 31 29, 57 14, 59 30, 59 30, 64 16, 67 17, 75 1, 100 22, 105 31, 138 23, 161 3, 207 2, 232 2, 232 3, 232 30, 242 19, 250 4, 267 4, 280 3, 443 9, 465 1, 555 7. **24**
pecadors 57 58. **1**
pecador 273 6. **1**
pecadors 1 14. **1**
pecat 9 29, 123 6, 224 4, 366 15, 426 9, 426 13, 426 14, 426 15, 426 17, 460 20. **10**
pecats 1 14, 529 15, 529 18, 542 9, 560 13, 560 14, 565 8. **7**
pech 542 5. **1**
pedra 27 12, 41 30, 42 8, 61 13, 65 9, 194 13, 194 16, 258 11, 462 2. **9**
pedres 15 26, 26 44, 26 51, 69 43, 69 45, 100 20, 100 21, 101 2, 126 13, 158 18, 194 23, 194 24, 195 11, 202 11, 246 6, 246 8, 268 10, 356 15, 463 4. **19**
Pedro 3 1, 11 18, 20 15, 20 19, 21 75, 109 17, 423 10. **7**
Pego 361 20, 376 6. **2**
pejor 90 17, 217 17, 361 27, 383 17, 415 20, 431 18. **6**
pejoràs 213 12. **1**
pel 5 14, 15 37, 26 58, 46 36, 51 6, 56 50, 64 12, 65 13, 97 1, 109 11, 133 6, 136 12, 142 4, 169 16, 174 34, 181 5, 183 10, 183 13, 183 15, 187 12, 196 4, 206 13, 206 20, 221 1, 239 16, 240 9, 291 5, 382 7, 396 9, 464 4, 494 13, 560 7. **32**
pèlech 111 2. **1**
Pelegrí 15 4, 16 27, 16 32, 16 33, 25 34, 27 11, 29 16, 30 26, 33 18, 67 4, 310 9, 311 7, 311 15, 311 16, 312 2, 312 5, 312 7, 313 10, 313 17, 313 18, 314 22. **21**
pels 38 21, 49 41, 71 16, 172 3, 422 10. **5**
pena 29 13, 29 25, 57 31, 57 60, 68 29, 75 21, 371 2, 382 24, 405 9, 415 33, 470 12, 489 26, 516 5. **13**
Penacadel 370 2, 370 7, 370 9, 370 17. **4**
Penàguila 363 7, 363 10, 364 15. **3**
Penaredona 149 4. **1**
pendó 480 3. **1**
pendra 516 6. **1**
pendrà 117 16, 246 16. **2**
pendran 62 4, 62 5, 533 7. **3**
pendre 2 50, 9 23, 21 49, 21 55, 25 44, 25 64, 33 51, 33 53, 38 24, 39 8, 43 8, 49 11, 56 23, 57 7, 58 26, 59 33, 61 19, 63 32, 64 26, 78 36, 79 8, 79 12, 81 22, 82 26, 88 3, 91 9, 95 14, 95 16, 96 14, 99 11, 99 12, 106 20, 108 35, 108 39, 112 28, 124 4, 127 13, 128 13, 128 21, 146 28, 146 33, 148 4, 157 15, 158 5, 158 20, 161 1, 166 29, 167 16, 168 12, 169 4, 169 10, 170 6, 184 38, 188 8, 191 8, 195 11, 196 17, 196 26, 200 6, 200 17, 201 10, 201 19, 207 14, 209 10, 226 5, 226 6, 232 8, 233 8, 240 3, 241 5, 241 21, 245 11, 246 15, 256 12, 257 2, 257 6, 257 8, 258 17, 267 6, 274 18, 274 20, 275 12, 278 23, 303 6, 323 10, 324 21, 332 4, 342 7, 347 6, 361 10, 368 20, 369 1, 369 13, 375 16, 388 27, 397 5, 398 15, 409 10, 415 28, 429 9, 430 9, 430 10, 431 14, 431 15, 437 10, 444 3, 458 7, 462 3, 463 8, 477 17, 498 18, 507 7, 512 10, 517 18, 523 9, 542 3, 542 7, 545 7, 549 5, 549 9, 554 15, 562 13. **122**
pendré 197 3, 458 9. **2**
pendrem 35 42, 130 3, 130 8, 130 11, 131 7, 169 26, 198 20, 206 35, 221 12, 361 22, 393 14. **11**
pendrets 117 15, 233 11. **2**
pendria 20 23, 164 16, 175 10, 196 17, 341 10, 360 8, 366 19, 562 14. **8**
pendríem 75 18, 83 16, 118 6, 143 6, 168 18, 174 31, 245 17, 268 14, 277 15, 287 7, 287 13, 361 9, 410 7, 430 17, 463 15, 464 12, 480 14, 496 11. **18**
pendrien 217 17, 448 10. **2**
penedir 90 16, 363 8. **2**
penediran 394 7. **1**
penes 104 19. **1**
penescalm 111 6. **1**
penetenciar 340 30. **1**
penetenciat 169 5. **1**
pengem 91 12, 91 14. **2**
penidam 89 21. **1**
Peníscola 239 2. **1**
penitència 9 24, 236 16, 236 22, 389 13, 426 6, 426 14, 542 7, 542 10. **8**
penjam 465 6. **1**
penjar 91 21, 465 7. **2**
penjaran 160 15. **1**
penó 71 19, 201 15, 221 9, 227 18, 227 20, 227 21, 227 32, 243 11, 251 6, 313 18, 314 20, 372 2, 414 19. **13**
penrà 147 23. **1**
penre 8 8, 16 42, 426 6. **3**
penrfem 329 9. **1**
pensa 1 43, 527 30. **2**
pensà 55 16, 561 4. **2**
pensada 170 2, 175 12, 206 18, 216 5. **4**
pensam 61 5, 179 12, 206 4, 206 5, 213 6, 213 21, 237 7, 237 13, 237 16, 257 12, 271 7, 321 9, 353 23, 363 4, 467 1, 552 3, 554 9, 555 9, 556 2, 557 2. **20**
pensament 2 12, 47 35, 52 11, 58 1, 73 20, 84 10, 105 25, 175 2, 180 26, 207 1, 236 36, 237 7, 240 2, 271 13, 303 8. **15**
pensan 1 33, 73 20, 242 19, 517 17. **4**
pensar 1 44, 62 9, 145 13, 334 5, 388 23, 530 24. **6**
pensarem 175 15. **1**
pensaren 2 45, 29 31, 60 13, 554 13, 556 11, 556 15, 558 1. **7**
pensaríem 242 18. **1**
pensàs 26 44, 109 18, 227 6, 248 1, 351 4. **5**
pensàssem 45 9, 115 4, 127 10, 133 31. **4**
pensassen 63 48, 134 2, 190 14, 239 4, 352 4, 423 14. **6**
pensat 52 12, 73 25, 145 11, 206 2, 215 1, 233 1, 237 5, 362 19, 364 35, 365 1. **10**
pensats 22 12, 84 7, 132 11, 175 14, 214 23, 223 18, 241 24, 425 4. **8**
pensava 335 2. **1**
pensaven 22 4, 63 13. **2**
pensem 29 23, 79 31. **2**
pensen 176 4. **1**
penyora 165 6, 165 8, 214 13. **3**
penyores 165 8. **1**
peonada 218 4. **1**
peons 60 3, 60 22, 61 30, 63 12, 63 43, 93 19, 132 2, 133 28, 134 5, 137 27, 187 4, 218 2, 264 7, 295 7, 306 3, 374 7, 425 13, 503

4, 554 6, 557 4, 557 6, 559 2, **22**
per 1 8, 1 9, 1 14, 1 27, 1 39, 1 45, 1 49, 1 52, 1 55, 1 56, 2 3, 2 12, 2 18, 2 21, 2 23, 2 27, 2 28, 2 29, 2 32, 2 35, 2 36, 2 38, 2 38, 2 39, 2 59, 4 4, 4 6, 4 7, 4 11, 4 13, 4 15, 5 6, 5 18, 5 25, 5 25, 5 28, 5 30, 5 32, 6 5, 7 5, 7 7, 7 8, 7 14, 7 18, 7 19, 8 5, 8 11, 8 16, 9 13, 9 19, 9 22, 9 28, 9 29, 9 29, 9 30, 10 6, 10 6, 11 9, 11 13, 12 9, 12 14, 12 14, 13 4, 13 5, 13 8, 13 10, 13 11, 13 11, 13 16, 14 16, 15 5, 15 12, 15 18, 15 22, 15 30, 15 34, 15 55, 16 2, 16 9, 16 34, 17 10, 17 18, 18 1, 18 1, 18 3, 18 4, 18 6, 18 6, 18 10, 18 11, 18 14, 20 6, 20 7, 20 21, 20 32, 20 32, 20 36, 20 53, 21 5, 21 12, 21 14, 21 15, 21 15, 21 22, 21 37, 21 38, 21 40, 21 45, 21 46, 21 49, 21 50, 21 57, 21 68, 21 73, 21 83, 21 83, 22 7, 22 8, 22 15, 22 15, 22 24, 22 27, 22 32, 22 40, 22 40, 23 9, 23 17, 23 19, 24 8, 24 8, 24 8, 25 3, 25 3, 25 4, 25 5, 25 6, 25 11, 25 15, 25 16, 25 26, 25 30, 25 38, 25 39, 25 41, 25 46, 25 52, 25 54, 25 56, 25 56, 25 57, 25 57, 26 12, 26 13, 26 18, 26 29, 26 30, 26 30, 26 32, 26 33, 26 34, 26 35, 26 38, 26 39, 26 45, 26 48, 26 49, 26 58, 26 59, 26 65, 27 15, 27 21, 27 23, 28 3, 28 6, 28 7, 28 14, 29 11, 29 17, 29 22, 29 36, 29 37, 30 2, 30 4, 30 4, 30 10, 30 13, 30 14, 30 14, 30 21, 30 22, 31 4, 31 15, 32 4, 32 7, 32 9, 32 26, 32 26, 32 26, 32 27, 32 29, 32 29, 32 36, 32 44, 33 4, 33 24, 33 27, 33 29, 33 31, 33 36, 33 42, 33 45, 34 5, 34 8, 34 8, 34 9, 34 10, 34 11, 34 14, 34 16, 34 18, 34 21, 34 25, 34 30, 34 31, 34 36, 34 41, 35 2, 35 3, 35 12, 35 22, 35 29, 35 29, 35 30, 35 33, 36 4, 36 7, 36 10, 36 12, 36 13, 36 20, 36 23, 36 24, 36 27, 38 12, 38 23, 39 5, 40 1, 40 8, 40 9, 40 12, 40 14, 40 17, 40 19, 41 7, 41 23, 42 9, 42 16, 42 23, 42 25, 42 25, 42 26, 42 28, 43 5, 43 7, 43 10, 43 21, 43 30, 43 32, 46 3, 46 26, 46 26, 46 31, 46 32, 46 32, 47 4, 47 13, 47 14, 47 29, 47 30, 47 36, 48 14, 48 18, 48 19, 48 25, 48 25, 48 26, 48 26, 48 32, 48 32, 48 32, 49 1, 49 1, 49 7, 49 8, 49 13, 49 19, 49 20, 49 35, 49 35, 49 40, 49 42, 50 5, 50 5, 50 18, 50 21, 50 21, 50 22, 50 26, 50 27, 50 28, 50 28, 50 33, 50 35, 50 37, 51 3, 51 3, 51 4, 51 7, 51 9, 51 11, 51 11, 51 15, 51 16, 51 16, 51 17, 51 25, 51 29, 52 10, 52 22, 52 22, 52 30, 53 1, 53 13, 53 15, 53 15, 53 17, 53 18, 53 18, 53 24, 53 24, 54 9, 54 11, 54 11, 54 12, 55 8, 55 9, 55 18, 55 21, 56 8, 56 24, 56 27, 56 28, 56 31, 56 32, 56 32, 56 33, 56 43, 56 44, 57 1, 57 10, 57 23, 57 42, 57 49, 57 50, 57 50, 57 53, 57 55, 57 56, 57 58, 57 58, 58 2, 58 2, 58 10, 58 10, 58 16, 59 1, 59 2, 59 2, 59 2, 59 3, 59 32, 60 36, 60 40, 61 1, 61 8, 61 10, 61 16, 61 17, 61 40, 62 5, 62 6, 62 8, 62 11, 63 4, 63 7, 63 7, 63 32, 63 35, 63 42, 63 44, 64 10, 64 14, 64 15, 64 22, 66 9, 66 11, 66 14, 66 15, 67 25, 68 3, 68 10, 68 21, 68 31, 68 32, 69 8, 69 12, 69 18, 69 30, 69 35, 69 43, 69 47, 69 50, 69 53, 69 59, 70 7, 70 21, 71 2, 71 5, 71 18, 71 18, 71 20, 71 30, 72 1, 72 11, 72 18, 73 1, 73 3, 73 3, 73 9, 73 15, 73 18, 73 23, 74 7, 74 10, 74 11, 74 12, 74 12, 74 13, 74 15, 74 15, 74 15, 74 17, 74 23, 74 24, 75 5, 75 11, 75 13, 75 16, 75 20, 76 3, 76 10, 76 12, 76 12, 76 12, 76 24, 76 30, 77 5, 77 13, 77 14, 77 14, 77 18, 77 20, 78 9, 78 10, 78 12, 78 16, 78 23, 78 35, 78 36, 78 38, 78 41, 78 52, 79 4, 79 5, 79 6, 79 7, 79 12, 80 9, 80 10, 80 15, 80 16, 80 18, 80 22, 81 7, 81 11, 81 20, 81 23, 82 1, 82 2, 82 3, 82 12, 82 19, 83 4, 83 8, 84 8, 84 13, 84 14, 84 35, 85 10, 85 11, 85 16, 86 3, 86 3, 86 5, 86 9, 87 3, 87 4, 87 7, 88 9, 89 4, 89 4, 89 7, 89 16, 89 13, 89 14, 89 20, 90 5, 90 6, 90 14, 91 13, 91 14, 91 21, 91 26, 92 2, 92 18, 92 18, 92 19, 93 12, 93 22, 93 24, 93 28, 94 3, 95 2, 95 5, 95 10, 95 10, 95 19, 95 23, 95 26, 96 7, 96 11, 97 2, 97 4, 97 9, 97 15, 97 30, 97 35, 98 2, 98 4, 98 12, 99 4, 99 8, 99 13, 99 15, 99 15, 99 15, 99 16, 99 19, 100 9, 100 15, 101 1, 101 7, 102 10, 102 13, 102 16, 102 18, 104 3, 104 7, 104 11, 104 11, 104 17, 104 18, 105 7, 105 7, 105 8, 105 29, 105 29, 105 32, 105 33, 105 33, 105 34, 106 2, 106 2, 106 15, 106 16, 107 13, 108 16, 108 18, 108 22, 108 30, 108 31, 108 33, 108 33, 108 40, 109 3, 109 8, 109 9, 109 9, 109 14, 109 15, 110 2, 110 7, 110 10, 110 12, 111 10, 111 12, 112 9, 112 22, 112 28, 112 29, 112 30, 113 4, 113 10, 113 11, 114 11, 114 13, 114 13, 114 14, 115 9, 115 10, 116 9, 117 9, 117 21, 118 8, 118 10, 118 11, 119 10, 119 11, 119 11, 119 13, 120 2, 120 3, 120 7, 120 9, 120 12, 120 20, 120 21, 121 10, 121 15, 121 27, 122 7, 122 13, 122 16, 122 18, 123 10, 123 11, 124 5, 124 6, 124 7, 124 8, 125 2, 125 7, 125 8, 125 8, 125 9, 125 13, 126 6, 128 14, 128 15, 128 16, 128 18, 129 2, 129 2, 129 7, 130 1, 130 14, 130 14, 130 16, 132 4, 133 1, 133 1, 133 1, 133 20, 133 21, 134 14, 134 18, 135 3, 136 1, 136 7, 136 11, 136 12, 136 13, 136 15, 136 20, 137 9, 137 10, 137 13, 137 20, 137 25, 137 27, 138 12, 138 14, 138 19, 138 21, 138 22, 138 24, 138 24, 139 7, 139 11, 139 11, 139 11, 139 12, 139 12, 139 18, 139 18, 140 5, 140 12, 140 13, 140 14, 140 19, 141 6, 142 4, 142 5, 142 11, 143 14, 143 15, 143 15, 143 16, 144 6, 144 10, 145 10, 145 12, 146 2, 146 3, 146 10, 146 10, 146 24, 146 28, 146 47, 147 4, 147 4, 147 5, 147 16, 147 22, 147 24, 147 29, 147 29, 147 31, 148 5, 148 10, 149 12, 149 17, 149 21, 149 22, 149 23, 149 25, 149 25, 150 2, 150 7, 150 12, 150 12, 151 1, 151 6, 151 14, 151 18, 151 19, 151 22, 152 4, 154 3, 154 5, 154 5, 154 5, 154 5, 154 6, 154 10, 154 11, 155 4, 155 24, 156 2, 156 16, 156 17, 157 15, 158 1, 158 1, 158 1, 158 6, 158 9, 158 17, 158 18, 158 18, 159 6, 159 14, 159 14, 159 15, 159 16, 160 5, 160 5, 160 6, 160 7, 160 10, 160 10, 160 17, 160 19, 161 3, 161 21, 162 7, 163 7, 164 7, 164 8, 164 14, 164 20, 164 21, 164 21, 165 8, 165 12, 165 13, 165 13, 165 15, 166 3, 166 15, 166 23, 167 3, 167 4, 167 6, 167 14, 167 15, 168 2, 168 2, 168 6, 168 6, 168 6, 168 7, 168 14, 168 18, 168 18, 168 18, 168 20, 169 6, 169 16, 169 18, 169 18, 169 19, 169 20, 169 25, 170 1, 170 6, 170 11, 170 11, 170 18, 171 15, 171 15, 173 2, 173 2, 174 2, 174 5, 174 15, 174 16, 174 26, 174 29, 174 33, 174 33, 175 6, 175 8, 175 8, 175 12, 176 13, 176 15, 177 10, 178 2, 178 3, 178 7, 178 7, 178 8, 178 11, 179 8, 179 16, 179 18, 179 19, 179 20, 180 10, 180 20, 181 9, 182 10, 183 2, 183 7, 183 12, 184 8, 184 9, 184 29, 185 3, 186 4, 187 6, 187 8, 187 11, 187 18, 189 4, 189 8, 189 9, 190 3, 190 3, 191 3, 191 14, 193 5, 193 5, 194 2, 194 2, 194 5, 194 7, 194 10, 194 11, 194 16, 195 4, 195 6, 195 8, 196 2, 196 4, 196 5, 196 7, 196 7, 196 14, 197 1, 197 13, 197 17, 198 1, 198 2, 198 3, 198 4, 198 6, 198 9, 198 18, 198 21, 199 20, 199 21, 199 22, 199 23, 199 27, 200 13, 200 13, 200 16, 200 17, 201 19, 202 14, 203 2, 203 6, 203

6, 203 8, 203 19, 204 10, 204 11, 205 2, 205 5, 205 5, 205 6, 206 1, 206 7, 206 9, 206 10, 206 15, 206 19, 206 21, 206 33, 206 33, 206 34, 207 11, 208 2, 208 4, 208 6, 208 13, 209 3, 209 3, 209 4, 209 14, 209 15, 210 3, 210 3, 212 3, 212 5, 212 6, 212 6, 212 8, 212 9, 213 2, 213 4, 214 9, 214 9, 214 10, 214 13, 214 14, 214 15, 214 18, 214 19, 214 22, 214 22, 215 5, 215 7, 215 13, 215 16, 216 1, 216 6, 216 6, 216 13, 216 14, 216 15, 216 15, 216 18, 217 2, 217 3, 217 12, 217 13, 218 6, 219 9, 219 14, 219 16, 219 16, 219 19, 219 21, 219 32, 220 6, 220 11, 220 14, 220 20, 221 3, 221 5, 221 7, 222 9, 222 21, 223 9, 223 24, 223 25, 223 27, 223 28, 223 32, 223 33, 225 5, 225 7, 225 8, 225 8, 225 16, 226 6, 227 4, 227 12, 227 27, 227 35, 228 6, 228 7, 228 9, 228 10, 228 11, 229 8, 229 16, 229 16, 229 17, 229 18, 229 19, 230 8, 230 9, 231 1, 231 2, 231 5, 231 14, 231 14, 231 20, 231 20, 231 21, 231 21, 232 2, 232 5, 232 7, 232 8, 232 9, 232 9, 232 13, 232 13, 232 14, 232 18, 232 27, 232 29, 232 29, 232 31, 233 4, 233 6, 234 2, 234 4, 234 6, 234 7, 235 9, 236 1, 236 3, 236 6, 236 8, 236 13, 236 14, 236 16, 236 16, 236 16, 236 20, 236 21, 236 23, 236 32, 237 5, 237 11, 237 16, 237 25, 237 32, 237 33, 237 33, 238 9, 238 10, 239 5, 239 6, 239 7, 239 24, 239 27, 239 29, 239 31, 239 32, 239 32, 239 33, 241 2, 241 11, 241 14, 241 31, 242 11, 242 17, 242 17, 242 22, 242 29, 243 7, 243 8, 243 9, 243 13, 243 14, 243 19, 244 13, 244 15, 245 6, 245 13, 246 3, 246 7, 246 8, 246 11, 246 12, 247 2, 247 5, 247 6, 247 14, 247 16, 247 17, 249 17, 251 6, 253 4, 254 15, 254 15, 255 2, 255 5, 257 14, 258 16, 258 17, 258 19, 258 19, 258 22, 259 8, 260 6, 261 5, 261 6, 261 19, 261 22, 262 2, 262 12, 262 16, 263 3, 264 11, 264 12, 264 14, 264 18, 265 1, 265 5, 265 7, 266 3, 266 5, 266 7, 266 17, 266 18, 266 21, 266 21, 266 22, 266 22, 268 1, 268 1, 269 2, 269 11, 269 14, 269 15, 270 5, 270 9, 271 1, 271 6, 271 8, 271 20, 271 20, 271 22, 271 23, 271 23, 271 26, 272 1, 272 2, 272 3, 272 4, 274 5, 274 17, 274 17, 274 18, 275 7, 275 14, 275 15, 276 10, 276 14, 276 17, 277 1, 277 15, 277 15, 277 18, 277 18, 277 20, 277 22, 278 5, 278 13, 278 15, 278 19, 278 20, 278 21, 278 22, 278 25, 278 26, 278 27, 279 3, 279 4, 279 5, 279 8, 280 7, 281 2, 281 7, 281 14, 281 20, 281 25, 282 3, 282 9, 283 5, 285 6, 286 12, 286 15, 286 16, 287 1, 287 1, 287 15, 287 16, 288 6, 288 8, 288 10, 288 17, 288 18, 288 18, 289 14, 290 12, 291 9, 292 11, 292 17, 292 18, 292 18, 292 19, 292 21, 293 13, 294 6, 294 8, 295 2, 295 2, 296 11, 296 18, 296 18, 296 19, 296 21, 296 23, 296 26, 297 6, 297 9, 297 10, 297 10, 298 1, 298 2, 299 5, 299 5, 299 5, 299 8, 299 9, 299 10, 299 10, 299 10, 299 11, 299 14, 299 14, 300 4, 300 4, 300 10, 300 10, 300 11, 301 7, 301 12, 301 15, 302 9, 302 9, 302 13, 303 10, 304 11, 304 14, 304 18, 304 19, 305 11, 306 4, 306 6, 306 7, 306 8, 306 9, 306 12, 306 18, 307 9, 307 14, 307 15, 307 15, 307 19, 307 21, 307 21, 308 4, 308 6, 308 6, 309 6, 310 10, 311 4, 312 7, 312 16, 312 21, 312 22, 312 25, 312 26, 313 8, 313 11, 313 12, 313 14, 313 15, 313 15, 314 4, 314 4, 314 4, 314 7, 314 15, 314 23, 315 5, 316 5, 316 6, 316 13, 316 13, 317 5, 317 17, 318 2, 318 5, 318 8, 318 11, 318 16, 318 20, 318 21, 318 21, 319 6, 320 4, 321 1, 321 19, 321 19, 321 20, 321 24, 322 1, 322 3, 323 12, 324 1, 324 5, 324 6, 324 7, 324 13, 324 22, 324 22, 324 31, 324 34, 325 2, 325 2, 325 5, 325 14, 326 6, 327 2, 327 7, 327 9, 327 11, 328 2, 329 2, 330 2, 330 11, 331 6, 331 8, 331 9, 333 10, 333 11, 333 11, 334 6, 334 7, 334 8, 334 12, 334 18, 335 1, 335 9, 336 15, 337 2, 337 2, 337 10, 337 11, 337 11, 337 14, 338 5, 338 14, 339 1, 339 2, 339 2, 339 12, 339 14, 339 20, 340 1, 340 6, 340 9, 340 9, 340 20, 340 23, 340 25, 340 25, 340 27, 340 29, 341 4, 341 5, 341 5, 341 9, 341 12, 341 14, 342 8, 343 20, 344 2, 345 2, 345 3, 345 3, 345 5, 345 6, 345 8, 346 1, 346 3, 346 4, 346 5, 347 4, 348 3, 348 7, 348 9, 350 3, 350 7, 350 10, 350 12, 350 18, 350 19, 350 23, 352 3, 352 12, 352 14, 352 15, 353 4, 353 18, 353 19, 353 23, 354 1, 354 1, 354 5, 354 8, 355 4, 355 12, 356 4, 356 8, 356 15, 356 15, 358 4, 358 5, 360 6, 361 1, 361 1, 361 15, 364 16, 363 9, 363 11, 364 20, 364 24, 364 24, 364 27, 365 13, 365 13, 366 4, 366 9, 366 9, 366 12, 366 12, 366 15, 367 3, 367 5, 368 11, 368 12, 368 18, 369 5, 369 7, 369 8, 369 17, 369 21, 369 21, 369 22, 370 4, 370 5, 370 5, 370 6, 370 8, 370 11, 370 13, 370 18, 370 20, 370 21, 370 22, 370 33, 371 13, 371 13, 372 1, 372 6, 372 7, 373 3, 374 14, 375 9, 375 11, 375 17, 375 18, 375 26, 375 27, 376 12, 376 14, 377 18, 378 7, 378 7, 378 9, 379 1, 379 12, 379 12, 379 13, 379 13, 379 15, 379 22, 380 16, 381 10, 381 14, 381 20, 381 20, 382 9, 382 11, 382 19, 382 21, 382 21, 382 22, 382 25, 382 29, 383 12, 383 14, 384 5, 385 3, 386 5, 387 2, 387 3, 387 4, 388 8, 388 10, 388 11, 388 12, 388 13, 388 16, 388 19, 388 21, 389 1, 389 5, 389 8, 389 13, 389 14, 389 16, 390 8, 390 18, 390 18, 390 24, 390 24, 390 25, 390 36, 390 37, 390 38, 390 38, 391 11, 391 12, 392 9, 392 10, 392 10, 392 11, 392 12, 392 13, 392 13, 392 15, 392 18, 392 18, 392 19, 392 19, 392 26, 392 29, 393 7, 394 4, 394 7, 395 1, 395 10, 395 13, 395 14, 395 17, 395 22, 396 9, 396 10, 396 11, 396 12, 396 13, 397 11, 397 13, 398 7, 398 12, 399 1, 399 2, 399 2, 400 5, 400 7, 400 15, 400 16, 401 9, 401 15, 403 15, 404 5, 404 14, 404 16, 404 18, 404 19, 404 19, 405 2, 406 11, 407 2, 407 11, 407 15, 408 3, 408 5, 408 6, 408 14, 409 4, 409 4, 410 9, 410 11, 410 15, 411 11, 413 2, 414 7, 414 8, 414 15, 415 9, 415 17, 415 27, 415 27, 415 28, 415 31, 416 2, 416 6, 416 7, 416 8, 416 9, 416 13, 416 14, 417 11, 417 12, 417 14, 417 15, 417 16, 418 7, 418 13, 418 14, 419 7, 419 9, 419 11, 419 13, 420 11, 422 5, 423 1, 423 7, 423 16, 424 4, 424 18, 425 7, 425 9, 425 10, 426 7, 426 17, 426 18, 427 8, 428 12, 429 4, 430 6, 430 8, 430 8, 430 9, 430 10, 430 13, 430 15, 431 7, 431 9, 431 9, 431 17, 431 20, 431 24, 431 25, 431 27, 433 3, 433 4, 434 3, 434 6, 434 14, 435 11, 436 3, 436 4, 437 5, 437 5, 437 10, 437 11, 437 12, 437 21, 437 22, 438 6, 439 12, 439 18, 440 4, 440 8, 441 1, 442 8, 442 10, 446 1, 446 4, 446 6, 446 19, 447 5, 447 10, 448 4, 450 5, 450 7, 451 8, 451 11, 451 16, 452 13, 452 15, 453 2, 453 6, 453 8, 453 9, 453 9, 453 10, 453 12, 453 13, 453 13, 453 14, 455 4, 455 6, 455 22, 456 2, 456 6, 456 9, 458 4, 460 3, 460 10, 460 13, 460 15, 460 16, 461 14, 463 10, 464 7, 464 10, 465 2, 465 5, 465 7, 468 1, 468 5, 469 5, 469 6, 469 7, 469 7, 469 8, 469 12, 469 19, 470 1, 471 13, 473 6, 474 3, 474 5, 474 8, 474 19, 474 20, 476 6, 476 6, 476 7, 476 9, 476 12, 477 10, 477 10, 477 11,

477 12, 477 12, 477 13, 479 10, 479 12, 480 9, 481 1, 481 8, 482 5, 482 9, 483 2, 483 6, 483 8, 484 1, 484 16, 487 7, 487 13, 487 15, 488 4, 488 4, 488 5, 488 9, 488 11, 488 12, 489 6, 489 6, 489 9, 489 10, 489 12, 489 13, 489 14, 489 21, 489 21, 490 9, 490 11, 490 15, 491 8, 491 13, 491 13, 491 13, 492 9, 492 11, 492 11, 492 15, 492 17, 492 17, 492 23, 493 10, 493 12, 493 13, 494 12, 495 19, 496 6, 496 12, 496 16, 496 17, 497 5, 497 9, 498 29, 498 29, 499 9, 500 3, 501 3, 501 3, 501 9, 503 11, 504 1, 504 6, 504 13, 504 14, 504 15, 504 16, 505 2, 505 5, 505 6, 506 3, 508 3, 508 4, 509 5, 509 5, 509 6, 512 9, 513 3, 513 4, 514 3, 514 3, 514 7, 515 2, 516 5, 517 19, 518 9, 519 1, 519 4, 520 10, 520 14, 520 14, 520 21, 521 15, 521 16, 522 7, 522 13, 522 14, 522 17, 522 20, 523 2, 524 3, 524 6, 524 9, 526 5, 526 7, 526 9, 527 6, 527 10, 527 14, 527 14, 527 18, 527 22, 527 22, 527 23, 527 26, 527 26, 527 32, 527 33, 528 7, 529 3, 529 8, 529 9, 529 10, 529 22, 529 23, 529 23, 530 2, 530 4, 530 5, 530 5, 530 12, 530 13, 530 15, 530 27, 530 28, 531 4, 531 4, 531 8, 531 10, 531 10, 531 11, 531 14, 532 4, 532 17, 533 7, 533 7, 533 7, 533 8, 534 4, 536 1, 536 2, 538 8, 538 9, 539 4, 539 5, 539 5, 539 7, 540 3, 540 6, 541 2, 541 7, 542 2, 542 3, 542 7, 542 13, 543 2, 543 14, 543 14, 543 16, 544 13, 544 13, 544 17, 544 18, 545 6, 545 7, 545 8, 546 4, 546 12, 546 12, 547 4, 547 6, 547 9, 547 15, 548 6, 549 6, 549 10, 549 11, 549 16, 550 4, 550 8, 550 9, 550 11, 550 16, 551 2, 552 13, 553 2, 554 7, 554 14, 555 4, 555 14, 556 4, 556 6, 556 7, 556 9, 556 14, 556 15, 556 16, 558 3, 558 4, 558 12, 558 13, 558 14, 559 2, 559 3, 559 4, 559 4, 559 10, 560 3, 560 6, 560 9, 560 14, 561 1, 561 4, 562 12, 563 6, 563 10, 563 12, 563 13, 564 5, 564 11, 564 11, 565 12, 565 14, 566 1, 566 6, 566 8, 566 10, 2.061

pera 7 9, 41 29, 69 27, 69 41, 4

Pera 118 12, 120 14, 120 23, 129 5, 4

Peralta 34 24, 34 25, 34 38, 364 3, 4

Peraxers 45 7, 1

perceaçam 201 17, 1

perceaçar 225 4, 1

perceaçats 378 5, 1

perceaçaven 168 20, 1

perceçen 1 37, 1

perda 36 22, 1

perdam 392 30, 1

perdats 32 9, 38 11, 2

perde 22 28, 1

perdé 58 29, 335 1, 378 19, 470 8, 4

perdem 70 8, 487 5, 2

perden 1 41, 1

perdén 369 10, 1

perderen 265 23, 281 10, 283 8, 371 7, 556 7, 5

perdés 25 50, 1

perdéssem 179 20, 236 37, 339 20, 3

perdessen 40 13, 59 12, 280 2, 3

perdia 15 34, 237 15, 370 9, 384 3, 384 6, 388 28, 6

perdíem 108 39, 361 14, 2

perdien 358 5, 416 14, 2

perdiets 61 8, 1

perdiment 557 7, 1

perdius 186 8, 1

perdó 28 14, 69 39, 514 7, 529 22, 529 23, 5

perdonà 529 20, 1

perdonam 520 23, 1

perdonar 411 5, 418 10, 437 16, 468 6, 529 19, 546 8, 6

perdonarets 459 4, 1

perdonaria 412 3, 426 16, 426 19, 3

perdonàs 1 10, 410 8, 440 9, 3

perdonàssem 474 14, 520 21, 2

perdonat 469 9, 469 13, 2

perdonats 529 17, 1

perdonava 411 6, 1

perdonàvem 469 11, 1

perdone 1 22, 1.

perdonets 33 25, 33 43, 2

perdrà 43 33, 415 30, 2

perdre 57 47, 61 8, 73 19, 98 13, 258 18, 277 14, 278 25, 350 9, 388 28, 393 9, 415 21, 416 31, 431 16, 566 12, 14

perdrem 105 33, 408 10, 2

perdrets 151 33, 565 11, 2

perdria 57 48, 232 15, 370 9, 431 26, 4

perdríem 452 16, 1

perdrien 453 7, 1

perdrífets 57 48, 1

perduda 73 18, 79 27, 126 10, 214 21, 373 21, 382 28, 6

perdudes 425 9, 1

perdurablà 62 6, 1

perdut 49 28, 61 9, 66 10, 66 16, 78 41, 148 6, 218 7, 220 9, 378 2, 378 7, 378 17, 414 2, 422 9, 426 8, 14

perduts 219 2, 219 33, 221 20, 236 28, 239 29, 276 14, 491 9, 504 16, 8

Peré 5 3, 5 27, 5 30, 6 1, 7 10, 7 11, 8 8, 13 12, 22 21, 27 26, 34 42, 40 6, 47 8, 47 12, 47 13, 47 24, 53 5, 53 5, 54 5, 164 2, 164 13, 166 2, 180 6, 236 17, 236 18, 237 18, 237 25, 245 8, 247 16, 260 3, 273 9, 275 15, 295 12, 295 14, 295 16, 295 17, 295 20, 296 1, 296 15, 304 1, 316 5, 316 8, 317 5, 318 10, 318 20, 319 8, 322 3, 327 5, 340 5, 340 13, 341 12, 341 13, 386 2, 399 1, 415 4, 419 2, 424 2, 427 7, 429 2, 446 2, 446 3, 452 4, 452 9, 453 14, 463 6, 471 6, 471 7, 471 10, 474 21, 481 8, 481 9, 483 5, 489 3, 490 6, 508 3, 511 2, 513 6, 515 6, 523 2, 523 12, 527 6, 529 21, 545 2, 545 4, 546 15, 546 15, 546 19, 547 11, 548 4, 548 8, 549 10, 550 2, 550 14, 551 8, 551 14, 552 4, 552 8, 552 12, 554 10, 560 4, 561 2, 564 12, 564 15, 565 9, 104

perea 108 33, 1

Péreç 34 4, 34 43, 41 3, 41 15, 92 5, 135 4, 135 9, 135 14, 150 12, 166 11, 168 2, 168 11, 169 4, 169 10, 171 3, 171 5, 171 14, 189 8, 218 22, 220 1, 224 11, 226 9, 265 6, 273 3, 286 7, 287 1, 288 5, 289 1, 295 6, 328 3, 343 13, 361 4, 380 6, 380 6, 380 7, 381 19, 381 19, 393 4, 402 2, 467 16, 471 6, 41

Pereto 478 8, 1

peres 65 7, 293 12, 439 3, 536 9, 4

Perexens 45 30, 1

perferí 481 2, 1

perferia 545 4, 548 7, 2

perfliessen 362 11, 1

Perp. 35 21, 216 3, 216 4, 227 24, 231 12, 236 14, 255 9, 255 5, 286 3, 353 13, 360 4, 360 6, 361 8, 361 23, 369 3, 370 19, 554 5, 554 12, 18

perill 57 52, 1

perill 490 4, 1

perir 104 18, 1

Peris 26 56, 84 36, 2

perisl 43 7, 57 60, 61 20, 3

perylós 57 42, 1

Pèriz 227 21, 1

perjudici 390 28, 1

perles 202 15, 1

però 22 27, 1

però 79 9, 79 10, 87 16, 91 25, 95 26, 100 19, 101 8, 102 22, 106 18, 113 16, 137 16, 139 13, 140 2, 140 14, 141 6, 149 24, 151 17, 159 7, 164 20, 165 27, 166 18, 181 2, 200 14, 232 11, 256 6, 273 8, 279 3, 290 13, 298 13, 308 9, 321 24, 346 6, 365 11, 378 18, 398 14, 410 6, 411 6, 476 9, 491 14, 537 9, 542 4, 41

Pere 12 2, 12 6, 12 8, 14 6, 15 1, 15 22, 15 23, 15 33, 15 42, 15 44, 15 45, 15 47, 15 48, 15 49, 15 51, 15 53, 16 2, 16 2, 16 9, 16 11, 16 12, 16 21, 16 25, 20 14, 20 16, 20 25, 20 46, 20 48, 20 49, 21 29, 21 33, 21 47, 21 56, 21 57, 21 59, 21 61, 21 63, 21 64, 21 68, 21 70, 21 81, 21 84, 22 3, 22 4, 22 8, 22 14, 22 36, 22 36, 23 12, 25 24, 25 29, 25 37, 25 47, 25 51, 26 7, 26 25, 26 26, 26 37, 26 40, 26 42, 26 45, 26 51, 26 55, 26 64, 27 4, 27 8, 27 13, 27 16, 28 2, 28 3, 28 12, 29 6, 29 21, 29 32, 29 35, 33 2, 33 20, 33 26, 37 6, 41 3, 60 38, 63 40, 63 48, 64 27, 75 2, 75 14, 92 16, 94 7, 103 1, 114 3, 114 4, 114 12, 114 16, 117 19, 129 6, 131 12, 132 3, 132 5, 133 14, 133 22, 133 23, 136 2, 137 11, 149 15, 149 18, 153 9, 157 6, 157 7, 179 1, 179 15, 186 1,

186 6, 187 1, 189 1, 189 8, 189 15, 190 4, 190 7, 190 9, 190 10, 192 5, 196 2, 196 4, 197 12, 199 24, 208 11, 208 16, 220 4, 222 11, 223 5, 223 6, 223 10, 223 11, 223 16, 223 21, 223 26, 226 4, 226 7, 226 11, 227 17, 227 18, 227 33, 228 5, 228 6, 228 7, 229 3, 229 7, 230 13, 230 14, 263 2, 267 1, 281 9, 281 9, 281 15, 286 18, 287 4, 295 13, 311 2, 315 4, 364 4, 364 4, 394 1, 394 6, 401 2, 402 1, 403 1, 424 3, 424 11, 425 3, 429 7, 429 11, 429 11, 446 7, 453 5, 467 15, 504 9, 547 15, 548 7, 558 4, **179**
Peroxolo 30 11 **1**
Perpenyà 21 23, 458 2, **2**
Perpinyà 523 13, 549 16, 550 7, **3**
perpont 25 35, **1**
perpunt 26 19, 26 59, 32 26, 60 31, 63 46, 67 21, 156 19, 161 5, 172 9, 174 9, 174 12, 223 7, 229 4, 229 19, 512 7, **15**
perpunts 26 4, 33 13, 42 6, 135 2, 174 28, 184 16, 191 1, 225 19, 226 15, **9**
perqu- 324 19, **1**
perquè 1 31, 27 3, 32 7, 33 32, 46 3, 56 25, 77 9, 79 6, 82 26, 130 21, 171 4, 181 2, 187 20, 187 22, 206 16, 219 33, 231 18, 269 12, 275 2, 286 1, 287 11, 292 9, 303 9, 306 13, 306 13, 318 4, 319 8, 324 4, 324 14, 328 4, 337 3, 343 9, 344 5, 364 30, 368 3, 429 13, 474 7, 496 18, 512 11, 514 5, **40**
perseguir 53 12, **1**
perseverà 40 17, **1**
perseveràssem 542 11, **1**
perseverava 460 7, **1**
persona 52 27, 78 16, 105 29, 109 10, 115 5, 115 9, 115 10, 232 9, 403 20, 467 7, 515 10, 530 16, 530 17, 563 19, **14**
personalment 561 3, **1**
persones 40 13, 114 9, 141 6, 177 8, 196 25, 312 24, 404 15, 530 26, 530 28, **9**
persset 14 13, **1**
pert 68 24, 228 8, 384 7, **3**
pertany 2 14, **1**
pertanyen 48 36, **1**
pertanyia 34 20, **1**
pertayn 136 21, **1**
pertinència 341 4, **1**
pertinències 3 3, 3 4, 136 21, **3**
pertreyt 71 23, 73 16, 73 24, 261 18, **4**
Pertusa 28 7, 28 20, 29 10, 29 19, 30 1, 33 1, 33 10, **7**
pertxa 191 13, 191 15, 296 7, 461 7, 461 13, 462 6, **6**
peryl 57 39, 57 46, **2**
pes 5 21, 195 2, 302 6, 364 25, 447 13, **5**
pesa 31 22, 31 23, 33 23, 33 27, 50 24, 232 5, 232 8, 237 29, 362 8, 364 21, 394 2, 480 6, 520 16, 520 18, **14**
pesà 14 3, 37 9, 73 16, 73 19, 92 15, 98 15, 106 18, 133 12, 148 3, 171 8, 181 2, 187 20, 208 5, 389 13, 491 7, 508 6, **16**
pesanos 480 7, **1**
pesar 58 18, 68 20, 69 22, 72 14, 79 20, 80 26, 106 18, 116 3, 132 10, 149 26, 169 26, 177 5, 187 20, 208 6, 232 14, 232 19, 289 3, 364 22, 390 31, 418 9, 472 6, **21**
pesara 362 5, **1**
pesaria 184 10, 231 17, 302 8, **3**
pesaric 90 19, **1**
pesàs 22 34, 140 3, 181 12, 239 33, 309 2, 345 19, 345 22, 362 11, 517 20, **9**
pesava 12 10, 162 4, 306 21, 306 22, 362 6, 363 11, 446 20, 448 10, 493 2, **9**
pesaven 20 31, 295 20, **2**
pesen 231 19, **1**
pessa 73 20, **1**
pesset 310 6, **1**
petit 1 35, **1**
petita 1 38, **1**
Petra 72 6, **1**
Petrer 414 1, **1**
peu 16 31, 26 59, 27 22, 37 9, 39 3, 39 11, 41 13, 41 22, 51 16, 51 30, 55 7, 59 32, 60 6, 60 29, 61 4, 64 21, 65 16, 69 42, 69 52, 69 54, 72 21, 81 6, 84 6, 84 24, 84 26, 85 3, 85 14, 86 5, 86 9, 93 13, 93 24, 94 11, 94 15, 100 10, 112 17, 112 22, 125 13, 134 1, 134 4, 134 10, 156 8, 172 9, 174 5, 194 21, 201 3, 210 5, 210 14, 217 11, 229 21, 248 10, 249 22, 251 2, 255 12, 257 5, 258 9, 260 3, 265 17, 266 4, 321 14, 321 15, 321 16, 323 2, 343 11, 343 22, 357 7, 371 3, 371 10, 425 8, 428 10, 428 12, 430 11, 431 13, 441 6, 451 8, 522 4, 531 6, 532 19, 554 11, 558 9, 559 7, 559 9, **81**
peus 9 20, 15 44, 22 5, 26 1, 32 13, 36 2, 41 25, 50 4, 53 1, 61 15, 129 13, 172 4, 222 9, 237 30, 293 1, 296 15, 388 4, 513 9, 520 15, 520 20, 522 11, 527 1, 531 1, 531 2, 534 1, **25**
péxer 156 12, **1**
pexien 114 10, **1**
peymora 146 40, 492 24, **2**
Peyollà 4 4, **1**
peyora 27 13, **1**
peyores 27 14, **1**
peyra 100 17, **1**
Peyra 121 28, **1**
péyres 174 30, **1**
Peyronet 481 8, **1**
peytes 25 19, **1**
piadós 8 9, **1**
picadors 194 24, 195 12, **2**
Picamoxó 459 9, **1**
picaren 262 14, **1**
pichs 72 13, 103 4, 262 14, **3**
Piera 21 55, **1**
pietat 8 9, **1**
pignes 458 9, **1**
pijor 232 10, **1**
Pilat 397 3, **1**
Pina 33 21, 84 36, 135 4, 135 9, 216 3, 226 9, 227 21, 231 12, 234 14, 265 6, **10**
pinar 229 11, **1**
Pinós 456 5, 487 9, **2**
piquen 194 24, **1**
pisans 108 5, **1**
pits 60 40, 60 41, **2**
pla 66 5, 72 6, 128 15, 183 15, 187 16, 210 6, 211 2, 321 14, 321 14, 397 12, 425 6, **11**
plaç 479 7, 480 7, 495 24, **3**
plaça 84 5, 218 8, 258 19, **3**
places 83 8, 501 10, **2**
plach 33 4, 51 5, 97 33, 140 1, 221 15, 244 1, 280 1, 290 5, 319 5, 329 8, 329 13, 333 11, 403 1, 442 4, 461 3, 489 18, 520 8, 523 5, 544 4, 550 4, 566 4, **21**
placia 480 9, **1**
plàcia 49 15, 52 15, 96 16, 207 7, 209 13, 519 7, **6**
plaçnos 480 8, **1**
placuit 53 11, **1**
pladejar 35 29, **1**
pladeses 395 21, **1**
pladesia 36 21, **1**
plaer 25 40, 47 29, 48 10, 48 28, 57 46, 76 20, 107 13, 117 5, 138 26, 241 30, 293 8, 366 6, 498 10, **13**
plaeren 270 1, **1**
plaers 119 9, 139 9, 294 6, **3**
plagué 211 1, **1**
plagueren 47 34, 99 14, **2**
plagués 125 4, 477 13, 540 2, 545 11, **4**
plahia 73 6, 75 6, 137 11, 137 13, 166 7, 166 27, 237 20, 241 1, 332 1, 382 2, 501 3, 537 2, 560 7, **13**
plaïa 25 32, 87 8, 138 21, **3**
plaja 55 23, 107 2, **2**
plana 93 29, **1**
planament 154 14, **1**
Planes 376 6, **1**
plas 296 16, **1**
plassa 32 27, 91 11, 97 25, 257 15, **4**
plàssia 48 13, **1**
plau 33 41, 33 42, 50 24, 137 7, 160 9, 231 15, 351 8, 351 9, 361 15, 361 17, 361 17, 366 9, 390 20, 488 12, 488 13, 541 5, **16**
plaurà 47 25, 52 27, 138 30, 146 24, 361 9, 479 5, **6**
plauran 217 7, **1**
plaure 51 5, **1**
plauria 140 19, 231 16, 277 14, 391 12, 515 1, 552 16, **6**
plaÿa 13 11, 21 46, 57 3, 87 12, 88 10, 95 22, 122 16, 123 8, 124 8, 149 5, 209 12, 210 10, 232 25, 271 5, 271 9, 274 11, 276 22, 282 6, 288 2, 330 5, 363 12, 366 8, 459 9, 488 15, 507 8, 521 14, 521 15, 528 3, 536 3, 536 10, 545 13, **31**
plaÿen 123 2, 271 16, **2**
plàyer 146 41, **1**
ple 1 35, 192 17, 194 6, 194 6, 194 14, 515 5, **6**
Plegamans 106 11, 108 14, **2**
plegar 100 1, **1**
plegaren 103 10, **1**
pleit 149 3, 275 14, 307 4, **3**
plen 262 9, **1**
plena 560 11, **1**
plens 203 12, 203 15, **2**
plet 121 6, **1**
plevíem 183 8, **1**
pleyt 4 11, 4 15, 21 62, 29 3, 33 3, 33 6, 37 15, 39 9, 43 12, 43 17, 43 20, 45 3, 71 10, 75 15, 75 18, 76 28, 78 37, 79 6, 79 12, 80 4, 80 5, 80 6, 80 10, 80 14, 102 10, 102 14, 102

16, 113 6, 113 10, 113 14, 113 19, 121 7, 121 23, 124 1, 126 10, 142 4, 177 1, 177 8, 178 8, 190 2, 203 18, 242 26, 243 18, 244 13, 249 9, 249 13, 249 17, 249 17, 276 22, 278 15, 279 6, 310 1, 321 8, 326 6, 327 4, 327 12, 337 7, 339 10, 339 13, 339 18, 348 19, 349 9, 353 14, 371 14, 393 2, 393 3, 415 23, 420 6, 446 9, 446 19, 457 7, 504 5, 504 7, **73**
pleyts 108 11, 358 8, 396 4, 396 6, 411 4, **5**
ploch 239 8, **1**
plor 68 20, 68 22, 68 29, 109 13, **4**
ploram 13 10, 67 17, 105 30, 282 8, 443 12, 451 15, 494 11, **7**
ploran 13 10, 32 46, 63 4, 97 32, 348 14, 368 14, 483 6, **7**
plorar 22 25, 66 18, 66 19, 68 12, 68 30, 106 12, 109 12, 112 5, 168 19, 168 22, 168 23, 238 2, 348 2, 451 16, **14**
plorem 66 19, **1**
plorets 22 27, **1**
plors 565 13, **1**
plou 258 7, **1**
pluges 312 21, 312 21, **2**
pluja 134 13, 239 8, 239 15, **3**
plus 54 13, 55 12, 79 18, 112 21, 121 16, 180 26, 221 4, 225 11, 245 5, 314 15, 328 3, 353 21, 355 2, 366 20, 367 4, 371 6, 446 14, 523 10, **18**
pobla 502 5, 502 6, **2**
Pobla 558 7, **1**
població 183 13, **1**
poblada 362 14, 501 11, **2**
poblador 436 5, **1**
pobladors 105 16, 498 19, 498 32, **3**
poblam 454 9, **1**
poblar 113 18, 209 4, 364 34, 365 7, 437 11, **5**
poblassen 113 17, 124 7, **2**
poblat 212 2, 226 3, **2**
poblats 364 34, 408 2, 408 9, **3**
poblava 522 20, **1**
poble 79 28, 90 3, 90 5, 91 18, 91 27, 91 28, 119 3, 237 8, 330 14, 554 2, **10**
pobles 366 17, **1**
Poblet 109 8, 180 4, 503 8, 564 17, 566 1, 566 2, 566 12, 566 15, **8**
Pobo 133 6, **1**
pobra 121 8, **1**
pobres 498 12, **1**
poc 9 20, 15 45, 21 41, 21 55, 22 32, 22 43, 26 66, 275 8, 462 1, **9**
poca 24 6, 73 19, 120 10, 236 37, 320 3, 320 4, 321 24, 362 20, 379 15, 407 1, 433 2, **11**
poch 15 46, 16 6, 16 6, 21 20, 21 41, 26 7, 26 11, 30 7, 41 15, 41 21, 42 13, 63 26, 65 7, 67 1, 67 1, 85 12, 91 20, 102 23, 105 27, 108 19, 110 5, 116 4, 117 11, 120 27, 135 15, 138 11, 161 4, 166 25, 166 25, 174 24, 176 12, 176 14, 181 7, 189 3, 205 5, 212 4, 236 29, 239 9, 240 4, 242 28, 258 11, 258 11, 264 19, 264 21, 269 9, 269 11, 298 3, 312 2, 325 18, 325 19, 336 15, 340 11, 362 20, 364 21, 368 16, 375 7, 375 7, 379 15, 388 19, 432 5, 446 11, 477 5, 495 28, 527 25, 529 4, 533 3, **66**
pocha 42 8, 184 14, 285 5, **3**
pochs 25 42, 38 23, 40 16, 41 6, 80 1, 146 9, 154 13, 185 2, 211 4, 227 22, 237 12, 357 5, 429 10, 513 1, **14**
pododes 480 9, **1**
podem 23 14, 48 26, 61 11, 79 2, 147 4, 241 14, 241 16, 242 23, 270 7, 301 14, 303 6, 367 10, 388 24, 390 10, 447 12, 466 10, 527 19, 535 2, **18**
podemos 480 10, **1**
poden 9 6, 29 23, 34 30, 75 18, 101 3, 108 37, 166 19, 228 12, 236 29, 288 7, 404 19, 415 22, **12**
podent 41 20, **1**
poder 1 38, 8 6, 9 22, 9 34, 14 9, 14 15, 16 30, 20 47, 21 19, 21 53, 26 13, 28 4, 34 34, 42 27, 43 13, 43 14, 43 31, 43 33, 50 7, 52 25, 56 37, 69 40, 79 25, 87 19, 94 10, 128 13, 129 14, 129 14, 134 19, 146 19, 147 4, 151 22, 154 13, 191 12, 195 11, 197 15, 210 9, 217 9, 219 26, 220 15, 222 14, 223 12, 234 5, 247 7, 258 5, 267 5, 268 9, 271 11, 271 25, 275 3, 275 3, 276 12, 276 14, 296 1, 296 21, 296 23, 296 26, 296 27, 297 12, 298 14, 301 14, 321 25, 329 4, 329 10, 333 11, 334 9, 337 9, 368 11, 370 28, 371 12, 382 31, 397 17, 398 11, 402 4, 402 8, 403 7, 403 16, 404 7, 404 15, 410 10, 430 11, 439 6, 463 13, 464 6, 465 2, 466 5, 471 7, 476 5, 477 5, 477 12, 511 6, 511 8, 512 10, 520 6, 529 21, 551 2, 551 5, 556 18, 565 9, **99**
poderós 1 54, 1 58, 57 51, 77 13, 141 3, 243 2, 272 5, 295 12, 307 10, 322 1, 371 5, **11**
poderoses 40 21, 249 14, 379 11, 382 23, 441 4, 453 6, **6**
podets 22 41, 31 23, 36 9, 44 17, 57 51, 63 18, 66 3, 77 20, 78 43, 129 15, 132 10, 136 22, 137 3, 146 45, 147 19, 147 20, 151 14, 151 15, 157 15, 166 22, 233 10, 301 5, 301 7, 302 5, 302 6, 351 13, 353 18, 384 7, 425 15, 470 3, 470 5, 491 8, 493 14, **33**
podia 8 7, 20 44, 25 62, 26 40, 34 23, 49 38, 56 49, 57 14, 61 1, 67 25, 78 31, 84 37, 86 10, 87 23, 100 18, 113 12, 133 10, 135 9, 138 16, 144 2, 158 10, 178 3, 178 4, 193 2, 194 7, 201 16, 204 7, 204 9, 207 13, 222 21, 234 7, 235 4, 241 26, 245 13, 256 8, 258 8, 268 10, 274 21, 277 23, 278 5, 278 16, 285 7, 308 2, 311 10, 312 6, 313 8, 313 22, 319 2, 319 8, 321 14, 335 2, 338 16, 346 10, 357 3, 360 6, 361 10, 369 15, 379 23, 384 2, 401 14, 404 5, 422 10, 423 3, 446 16, 448 6, 468 5, 476 12, 477 15, 495 11, 495 14, 498 11, 498 15, 507 6, 529 19, 530 17, 543 4, 564 12, **77**
podie 69 59, 133 8, **2**
podíem 10 17, 16 41, 19 3, 19 4, 20 18, 35 7, 65 16, 68 15, 82 29, 93 13, 100 12, 105 32, 108 18, 116 11, 142 6, 142 10, 142 12, 150 20, 161 11, 174 27, 174 30, 187 13, 194 12, 216 13, 239 4, 245 10, 255 10, 257 4, 258 2, 277 17, 307 16, 312 22, 313 9, 317 13, 321 24, 350 20, 373 11, 379 20, 381 23, 403 18, 403 19, 406 11, 422 8, 447 2, 447 5, 447 7, 447 9, 455 21, 488 17, 488 18, 489 9, 489 13, 490 15, 492 18, **54**
podien 8 18, 13 1, 16 26, 20 50, 21 34, 21 35, 26 48, 27 20, 29 18, 40 12, 41 21, 49 9, 57 7, 60 4, 64 19, 69 7, 69 20, 72 14, 73 11, 74 1, 85 10, 93 11, 100 20, 104 13, 107 12, 109 12, 110 17, 112 4, 113 4, 114 8, 114 9, 114 10, 121 5, 134 16, 156 8, 175 7, 179 18, 187 22, 188 10, 195 9, 202 4, 211 8, 212 7, 239 13, 243 3, 262 13, 262 14, 262 15, 264 1, 264 8, 264 22, 267 7, 268 8, 269 12, 274 4, 311 6, 331 10, 368 2, 368 15, 368 20, 403 4, 403 15, 410 10, 410 10, 415 26, 432 7, 438 2, 466 7, 485 5, 489 9, 519 11, 519 13, 544 20, 545 1, **74**
podies 229 15, **1**
podíets 77 11, **1**
podirà 91 22, **1**
podríem 118 8, 243 7, **2**
pogra 156 22, 242 19, 528 12, **3**
pogren 15 44, 20 47, 61 32, 121 25, 134 17, 163 6, 191 16, 201 6, 219 33, 267 6, 290 11, 296 12, 378 17, 400 16, 461 6, 461 12, 462 5, **17**
poguem 56 47, 70 9, 78 24, 93 15, 96 2, 98 15, 149 12, 168 19, 187 3, 188 8, 232 2, 266 21, 306 18, 311 12, 311 13, 363 14, 401 13, 406 1, 408 8, 451 16, 487 14, 488 11, 488 19, 520 22, 532 19, **25**
poguera 501 11, **1**
poguérem 58 26, **1**
pogueren 57 20, 104 19, 126 15, 176 16, 191 8, 483 7, **6**
pogués 25 10, 30 5, 56 10, 61 25, 69 16, 81 24, 113 10, 134 10, 135 18, 169 15, 179 2, 179 3, 184 38, 199 3, 203 13, 227 7, 271 21, 313 3, 318 5, 318 17, 339 16, 339 17, 370 25, 370 27, 372 4, 382 26, 405 4, 417 17, 419 12, 461 9, 478 12, 479 13, 489 16, 491 14, 496 26, 503 12, 515 3, 524 3, 543 6, **39**

poguéssem 1 16, 26 21, 59 11, 61 21, 67 5, 68 16, 122 28, 127 17, 145 13, 159 23, 240 6, 290 7, 291 25, 312 9, 314 15, 317 17, 330 10, 363 13, 396 7, 396 9, 406 34, 408 5, 408 10, 430 7, 451 13, 478 19, 489 25, 539 9. **28**
poguessen 21 13, 84 38, 100 3, 102 28, 104 14, 120 3, 121 8, 162 11, 171 15, 176 8, 193 9, 194 23, 227 32, 235 10, 241 7, 247 3, 266 3, 288 16, 330 8, 331 9, 364 30, 402 9, 408 14, 409 2, 422 6, 440 5, 463 3, 488 7, 564 7. **29**
poguéssets 151 7. **1**
pogut 127 10, 150 15. **2**
poià 110 9. **1**
Polença 57 18, 57 18, 58 3, 58 26, 93 11, 104 8, 113 4. **7**
polets 242 24. **1**
Pollença 72 4. **1**
Polop 349 4. **1**
Polpis 130 19, 185 10. **2**
pols 15 37, 428 6, 431 2, 431 6, 431 17, 431 17, 431 28. **7**
Pomar 26 36, 26 47, 29 6, 29 32, 29 35, 41 3, 41 4, 41 15, 63 41, 64 27, 129 6, 401 11. **12**
Ponç 4 7, 21 31, 37 5, 457 3, 473 2, 543 3, 566 10. **7**
Ponça 72 3. **1**
pongués 56 54. **1**
Pons 38 15, 42 25, 43 2, 46 1, 46 34. **5**
Ponsa 59 9. **1**
Ponsano 28 23. **1**
pont 14 14, 29 19, 44 5, 57 57, 188 11, 330 4, 401 10, 423 14, 423 17. **9**
Pont 20 20. **1**
popa 57 8, 57 26, 487 7. **3**
popes 119 10. **1**
poquca 104 3. **1**
poques 26 45, 104 12. **2**
por 199 9, 429 14, 481 7, 534 4. **4**
porà 60 37, 66 2, 158 19, 213 13, 297 13, 325 9. **6**
poran 58 18, 73 3, 97 28, 130 22, 133 28, 155 15, 158 17, 180 23, 200 6, 241 23, 365 15, 484 17. **12**
poràs 470 12. **1**
porchs 183 7. **1**
poré 165 15, 169 22, 196 11, 382 34, 470 5, 527 29. **6**
porem 30 6, 58 19, 89 17, 146 35, 147 7, 158 5, 194 18, 196 24, 198 14, 228 14, 381 16, 453 17. **12**
porets 22 13, 22 27, 56 23, 56 25, 65 4, 67 11, 78 48, 138 29, 147 12, 166 30, 168 10, 180 16, 180 24, 214 15, 297 8, 347 11, 388 30, 390 25, 390 26, 425 12. **20**
porferi 162 4. **1**
porferida 537 11. **1**
porferim 69 8, 549 8. **2**
porferiren 302 2. **1**
porfertes 539 3. **1**
portia 24 8. **1**
porgats 560 14. **1**
porta 2 42, 20 28, 21 49, 25 58, 32 8, 32 10, 33 39, 39 9, 46 15, 51 20, 52 24, 53 20, 70 9, 78 49, 79 13, 96 5, 97 23, 140 18, 158 8, 165 5, 165 5, 178 6, 179 8, 179 9, 193 12, 194 15, 198 17, 199 4, 204 5, 215 1, 222 15, 232 14, 239 35, 240 7, 247 7, 261 15, 274 20, 277 12, 278 25, 301 13, 306 19, 307 10, 346 12, 351 3, 353 17, 355 9, 382 24, 391 4, 392 10, 404 4, 431 16, 466 11, 476 12, 481 4, 493 14, 533 1, 535 6, 538 7, 558 12. **59**
porían 97 12. **1**
porie 419 10. **1**
porien 7 3, 25 44, 57 17, 79 14, 88 7, 91 7, 105 20, 116 7, 159 4, 160 11, 166 27, 181 11, 198 13, 206 5, 241 5, 247 8, 261 5, 302 3, 312 11, 320 7, 325 3, 325 5, 345 6, 350 16, 366 6, 388 27, 388 28, 409 10, 423 7, 429 8, 430 9, 434 9, 453 10, 453 11, 455 4, 468 8, 482 6, 551 12. **38**
porien 2 50, 42 27, 58 21, 63 32, 71 5, 83 11, 94 3, 112 12, 131 9, 154 12, 177 9, 178 9, 190 6, 191 3, 198 18, 237 13, 243 12, 244 4, 256 12, 258 13, 258 17, 261 7, 261 17, 277 13, 277 16, 292 16, 308 8, 350 17, 355 12, 360 4, 361 7, 367 14, 378 6, 404 13, 404 18, 415 30, 419 8, 428 11, 431 14, 431 14, 455 17, 466 13, 529 24, 529 24, 531 15. **45**
poriets 39 8, 96 13, 128 13, 166 28, 166 29, 180 27, 206 19, 231 18, 233 7, 233 13, 325 7, 355 9. **12**
porque 480 7. **1**
Porraça 106 10. **1**
Porrassa 61 37, 63 9. **2**
portiem 33 28. **1**
port 55 23, 58 17, 58 23, 58 30, 59 20, 59 26, 61 38, 61 41, 107 2, 107 7, 108 38, 112 2, 116 14, 117 4, 119 4, 126 3, 183 14, 370 9, 489 19, 489 21, 490 2, 490 5. **22**
Port 76 4. **1**
porta 22 18, 22 20, 23 8, 26 18, 31 3, 32 29, 32 30, 32 35, 32 38, 32 39, 38 9, 38 19, 76 3, 82 7, 82 8, 86 3, 86 3, 86 12, 86 14, 87 21, 87 25, 128 3, 151 2, 156 10, 156 16, 182 4, 223 1, 223 3, 261 7, 261 9, 261 10, 261 12, 267 2, 329 10, 330 4, 363 3, 423 3, 423 14, 445 5, 445 12, 524 13. **41**
portal 5 14, 15 36. **2**
portam 430 14. **1**
portar 84 4, 147 13, 168 22, 219 16, 277 16, 279 10, 564 16. **7**
portaren 5 13. **1**
portarien 455 19. **1**
portàs 56 3. **1**
portava 114 14. **1**
portàvem 184 9. **1**
portaven 5 17, 41 13, 104 7, 174 21, 184 19, 191 2, 191 2, 208 14, 227 2, 455 10. **10**
portel 15 27, 258 4. **2**
portela 22 20, 331 8. **2**
portell 41 7. **1**
portels 435 8. **1**
porter 31 2, 32 32, 182 4, 223 2, 227 6, 407 10, 407 14. **7**
porters 20 39, 61 31, 160 12, 304 9, 323 11, 340 30, 355 3, 363 3, 413 5, 423 9, 524 12. **11**
portes 20 39, 21 74, 21 76, 21 82, 32 17, 69 59, 86 3, 254 17. **8**
portés 216 8, 391 13. **2**
Portogal 109 18, 125 11. **2**
ports 58 8. **1**
Portugal 17 9, 110 5, 478 8. **3**
Portupí 61 38, 61 41, 67 1, 82 9, 86 3, 116 13. **6**
posa 33 56. **1**
posà 343 22, 547 11. **2**
posada 236 8, 257 6, 496 6, 520 12, 535 7. **5**
posades 26 12. **1**
posam 339 3. **1**
posar 343 22, 434 9, 520 11, 522 8, 549 2. **5**
posarem 193 17, 193 19, 228 13. **3**
posaren 119 10. **1**
posàs 343 21. **1**
poslvem 180 5, 266 19, 496 4. **3**
posem 431 18. **1**
posqués 36 7, 96 6. **2**
posquessen 40 28, 278 8, 406 6. **3**
posquéssets 127 13. **1**
possessió 544 15. **1**
possessions 416 18. **1**
post 1 46, 37 15, 61 1, 68 9, 87 29, 312 15, 414 16, 423 6, 431 1. **9**
posta 485 10. **1**
postat 21 36, 34 28, 121 17, 121 19. **4**
postats 457 4. **1**
pot 1 30, 21 52, 31 6, 32 23, 36 14, 42 13, 47 28, 51 10, 51 21, 53 2, 53 11, 62 10, 96 8, 101 3, 145 8, 147 16, 149 24, 151 4, 165 22, 172 9, 199 17, 207 8, 207 10, 232 8, 240 7, 271 11, 289 7, 296 20, 297 5, 320 8, 347 6, 350 23, 381 4, 381 5, 381 6, 384 12, 415 20, 477 17, 529 22. **39**
pou 58 12, 534 3, 534 4. **3**
Poyo 16 25, 16 28, 16 33, 16 34, 16 35. **5**
poyrem 455 6. **1**
poyrets 298 11. **1**
poyrfem 342 7, 353 8, 415 31, 517 9. **4**
prats 196 3. **1**
preà 21 19, 22 43, 298 3. **3**
prearan 196 9. **1**
preava 105 11. **1**
preàvem 264 19, 264 21, 325 18, 325 18, 325 19. **5**
prebost 54 3, 69 56, 72 20, 78 27, 91 3, 91 3, 91 26. **7**
prec 36 3, 137 7, 137 20, 164 20, 167 15, 170 11, 209 2, 361 29. **8**
prech 42 15, 57 58, 364 24. **3**
prechs 25 56, 25 57, 49 2, 213 6, 293 5, 370 33, 375 26, 382 9, 451 11, 527 5, 565 3. **11**
precioses 536 9. **1**
preçona 105 35. **1**
prega 35 28, 36 15, 42 12, 110 5, 223 14, 453 12. **6**
pregà 5 6, 25 28, 30 4, 77 4, 95 9, 125 4, 171 5, 204 3, 206 22, 273 8, 309 9, 343 2, 348 14, 352 5, 352 10, 372 1, 372 8, 460 4, 499

7, 502 2, 520 21, 521 10, 521 14, 530 1, 558 9, **25**
pregam 20 38, 23 18, 25 47, 33 25, 48 7, 48 31, 50 34, 78 52, 97 19, 105 3, 127 16, 136 11, 149 21, 164 8, 165 10, 173 5, 179 16, 179 18, 213 9, 219 10, 219 19, 220 18, 232 20, 243 11, 244 3, 286 9, 287 6, 287 12, 296 27, 308 11, 314 4, 324 26, 331 5, 331 12, 383 3, 388 16, 388 21, 390 18, 398 3, 401 6, 406 9, 406 13, 408 2, 408 8, 409 4, 415 33, 417 12, 451 14, 489 11, 495 9, 497 3, 511 4, 517 20, 522 14, 540 1, 541 6, 563 1, 564 1, 564 8, 564 15, **60**
pregamos 479 8, **1**
pregan 33 46, 474 11, **2**
pregar 1 9, 24 1, 33 30, 57 59, 149 2, 155 5, 169 20, 324 29, 343 10, 374 9, 375 26, 382 8, 413 3, 489 23, 494 7, 514 7, 528 4, **17**
pregarem 214 24, **1**
pregaren 2 35, 15 6, 21 69, 34 44, 109 8, 120 1, 213 5, 236 5, 241 26, 335 18, 354 6, 362 21, 370 30, 385 2, 386 3, 386 9, 386 10, 390 15, 420 12, 438 10, 483 6, 504 9, 518 18, 522 15, 545 10, 552 10, **26**
pregaria 76 15, 541 8, **2**
pregàries 293 5, 488 9, 497 5, **3**
pregàs 1 9, 179 14, 384 10, 443 7, 489 11, 541 7, **6**
pregàssem 383 13, 451 13, **2**
pregat 95 7, 171 3, 288 2, 311 15, 344 1, 387 6, 523 8, 541 3, **8**
pregats 84 13, 97 6, 147 15, 393 7, **4**
pregava 21 7, 25 58, 35 18, 105 8, 247 8, 276 10, 313 20, 375 3, 375 6, 375 13, 379 12, 379 16, 474 16, 494 4, 494 5, 503 11, 505 7, 520 13, 523 4, 524 2, 528 1, **21**
pregàvem 140 2, 271 14, 345 21, 350 19, 383 14, 398 6, 410 2, 443 5, 477 13, 492 27, 494 14, 511 7, **12**
pregaven 12 13, 95 21, 164 11, 290 4, 293 4, 293 6, 348 17, 387 5, 420 16, 448 2, 487 3, 544 4, **12**
preguam 31 22, **1**
pregué 96 3, **1**
pregueren 154 12, 336 17, **2**
pregueres 34 39, 846 13, **2**
prehicador 69 37, 327 11, 426 5, 527 6, **4**
prehicadors 87 26, 236 16, 303 2, 388 3, 396 4, 393 1, 447 9, 560 12, **8**
prehicam 504 3, **1**
prehicar 236 16, 236 21, **2**
prehicava 69 37, **1**
prelats 386 6, 531 17, 539 1, **3**
pren 21 52, 243 3, 277 16, 277 20, 361 25, 361 25, **6**
prena 167 14, 380 14, **2**
prenam 75 19, **1**
prenda 477 17, **1**
prendades 495 23, **1**
prender 481 6, **1**
prendet 407 7, 520 19, **2**
prenedor 193 7, **1**
prenedors 200 10, **1**
prenem 22 38, 23 2, 33 53, 38 18, 124 4, 199 17, 244 9, 388 23, **8**
prenén 144 10, 233 11, 403 20, **3**
prenéssem 193 11, **1**
prenet 146 46, **1**
prenets 49 29, 63 45, 429 15, 207 7, **4**
prenga 96 14, **1**
prengam 84 14, 91 13, 123 7, 130 11, 276 5, 550 10, **6**
prengats 47 32, 50 24, 102 15, 231 23, **4**
prenguć 21 53, **1**
prenguem 18 14, 19 2, 21 28, 25 46, 28 23, 37 12, 50 27, 64 13, 71 18, 276 2, 332 4, 442 5, **12**
prenguera 265 11, **1**
prengueren 28 13, 126 9, 168 22, 549 4, 556 6, 556 19, **6**
prengués 20 34, 44 12, 44 13, 164 15, 238 2, 338 2, 497 8, **7**
prenguéssem 38 3, 18 11, 29 6, 80 6, 370 28, **5**
prenguessen 134 2, 370 16, 407 11, **3**
prenia 34 18, 137 16, 167 18, 189 10, 207 12, 213 11, 258 14, 278 20, 415 10, **9**
prenfem 321 20, 324 21, 465 5, **3**
prenien 108 5, 191 5, 192 17, 321 5, 336 9, 444 3, **6**
preníets 231 19, **1**
prenòstica 460 18, **1**
prenòstigues 5 20, **1**
prenys 5 9, **1**
preos 2 17, 3 1, 7 13, 7 19, 8 6, 13 9, 15 2, 15 8, 15 16, 15 21, 15 45, 15 47, 15 48, 20 45, 21 26, 21 29, 21 54, 27 21, 32 37, 33 27, 42 24, 41 30, 44 5, 48 6, 48 9, 50 26, 55 16, 60 17, 71 16, 78 36, 88 10, 93 26, 103 13, 106 12, 109 13, 112 28, 152 3, 156 20, 167 11, 169 17, 174 34, 176 11, 198 22, 199 11, 203 7, 204 2, 204 4, 206 4, 206 9, 206 12, 206 25, 206 30, 206 36, 217 15, 227 15, 227 31, 228 16, 229 12, 229 13, 229 16, 254 15, 267 9, 276 13, 289 5, 291 6, 306 21, 312 6, 316 8, 317 12, 335 1, 336 11, 340 3, 348 2, 375 24, 387 8, 388 11, 404 3, 422 4, 422 5, 446 10, 451 10, 452 6, 454 5, 471 14, 471 16, 492 13, 493 14, 495 6, 508 6, 520 21, 521 4, 526 5, 529 10, 530 14, 550 3, 558 5, 565 12, **97**
presa 2 11, 2 13, 2 18, 22 41, 24 9, 78 23, 82 25, 83 10, 89 1, 95 4, 95 24, 97 8, 105 4, 122 17, 126 13, 130 15, 157 12, 178 13, 179 1, 197 2, 197 10, 199 23, 202 9, 206 36, 237 32, 238 4, 241 15, 244 10, 257 6, 269 2, 271 10, 278 25, 289 2, 289 14, 290 1, 292 8, 352 5, 421 3, 466 6, **39**
presada 364 20, **1**
presam 181 6, **1**
presar 375 26, **1**
presarien 276 21, **1**
presem 14 19, 29 41, 39 11, 66 18, 108 32, 144 3, 149 5, 174 37, 188 8, 194 4, 222 1, 251 8, 268 15, 310 3, 354 10, 393 10, 401 4, 481 8, 502 3, 504 10, 542 13, **21**
presència 324 21, 561 5, 562 2, 563 8, 565 4, 565 8, **6**
present 71 13, 71 15, 184 4, 184 7, 307 11, 505 7, 563 16, **7**
presentava 125 4, **1**
presents 553 7, **1**
presérem 401 3, **1**
preseren 9 24, 70 17, 105 31, 109 12, 114 17, 126 1, 126 14, 202 2, 217 15, 295 9, 342 3, 371 12, 397 2, 459 10, 466 6, 527 33, **16**
preses 28 19, 30 10, 90 12, 96 15, 204 1, 257 14, 268 6, 319 2, 327 5, 338 18, 361 12, 361 20, 364 18, 378 15, 556 13, 558 6, 559 19, **17**
presès 2 18, 2 27, 2 34, 10 5, 16 2, 77 3, 79 12, 87 8, 244 9, 268 3, 268 5, 323 12, 341 3, 415 9, 457 7, 511 7, 511 8, **17**
preséssem 1 15, 98 4, 113 14, 153 4, 174 37, 178 8, 202 20, 203 3, 206 2, 224 4, 278 15, 369 10, 408 12, 504 9, 536 5, **15**
presessen 340 8, 340 30, 415 12, 415 15, 424 17, 443 8, **6**
preséssets 199 13, **1**
presó 15 7, 15 17, 15 54, 39 7, 60 14, 95 5, 118 7, 198 13, 229 16, 277 13, 305 4, 321 10, 471 14, 540 2, 541 9, **15**
presona 36 10, 105 23, 138 18, **3**
pressona 1 20, 527 13, **2**
pressones 465 4, **1**
prest 406 13, 409 6, **2**
prestà 14 17, 25 11, 223 33, **3**
prestada 323 3, 323 8, 324 19, **3**
prestam 474 6, **1**
prestaria 25 9, 149 5, **2**
prestàs 149 2, 219 19, 223 32, **3**
prestéssem 474 5, **1**
prestava 165 6, **1**
presten 409 6, **1**
prests 299 9, 301 3, **2**
preter 1 40, **1**
pretereunt 1 40, **1**
prets 49 33, 50 6, 206 6, 236 38, **4**
pretz 49 28, **1**
preu 52 9, 62 7, 106 19, 147 5, 234 8, 392 13, **6**
prim 83 4, 172 1, 264 3, **3**
primer 2 34, 27 5, 49 3, 53 6, 55 17, 56 39, 56 45, 57 12, 58 30, 60 10, 75 20, 80 4, 82 5, 84 28, 84 32, 84 38, 84 39, 104 14, 108 24, 126 11, 137 14, 138 15, 141 13, 146 2, 164 18, 176 11, 199 1, 243 17, 244 5, 255 2, 258 24, 260 10, 268 15, 290 7, 296 7, 335 13, 344 5, 351 4, 371 14, 381 3, 381 13, 383 2, 392 4, 434 6, 469 16, 484 10, 498 2, 498 7, 524 6, 525 7, 531 3, **51**
primera 14 21, 35 4, 42 10, 47 30, 48 32, 48 34, 60

18, 72 2, 77 16, 91 10, 167 12, 184 11, 232 5, 373 8, 382 12, 383 17, 392 11, 440 5, 462 2, 527 27, **20**
primerament 5 2, 7 15, 40 18, 50 17, 54 8, 56 2, 72 15, 75 7, 97 4, 121 30, 126 7, 127 16, 157 1, 226 8, 353 16, 365 5, 382 2, 382 6, 390 14, 395 11, 401 1, 415 8, 437 12, 507 1, 533 5, 562 4, **26**
primeres 14 19, 218 5, 218 20, 412 4, 414 11, 437 24, **6**
primers 49 40, 56 45, 73 32, 91 14, 112 27, 170 3, 218 14, 244 10, 260 2, 434 3, 557 4, **11**
primogènit 552 1, 1
princeps 530 3, 530 5, **2**
prior 157 8, **1**
privadament 244 5, **1**
privadança 22 32, **1**
privat 25 7, 352 6, 373 2, **3**
privats 20 3, 509 4, 536 2, **3**
pro 32 19, 138 24, 155 21, 160 13, 165 29, 235 10, 237 28, 239 29, 241 27, 242 6, 242 8, 242 21, 277 15, 301 9, 346 11, 355 4, 361 8, 366 11, 374 5, 417 18, 441 10, 441 11, 529 14, **23**
proa 56 51, 57 27, 59 19, **3**
procuració 35 31, 35 37, 509 11, **3**
procurador 35 12, **1**
procuradors 547 19, 549 2, 549 4, **3**
procurava 34 12, **1**
Proença 2 9, 13 2, 13 5, 13 16, 14 1, 14 4, 57 23, 57 25, 57 34, 57 36, 58 20, 305 2, 492 18, **13**
Proensa 13 8, **1**
proferi 275 16, 496 6, **2**
proferia 506 7, **1**
proferim 54 8, 165 8, 398 14, **3**
proferir 300 11, 301 2, 493 14, **3**
proferiren 168 13, 168 14, **2**
proferits 137 6, 392 28, **2**
profert 137 5, 148 9, 479 3, **3**
professons 107 12, **1**
Profetes 527 14, **1**
profferiren 362 12, **1**
profir 50 28, 53 14, 53 24, 147 11, **4**
profirença 52 17, 478 15, 496 11, **3**
profit 82 26, 148 10, **2**
profità 291 8, **1**
profitable 489 17, **1**
profitat 269 9, **1**
profitós 526 9, **1**
Profet 73 1, **1**
prohisma 474 20, **1**
prohom 35 22, 522 10, **2**
prohòmens 34 43, 42 11, 43 1, 43 5, 54 14, 108 7, 216 17, 295 11, 370 6, 401 6, 406 9, 498 1, 499 2, 488 3, 522 2, 553 7, 554 4, 555 2, **18**
promès 2 37, 5 22, 7 12, 152 9, 241 15, 241 20, 245 5, 250 3, 251 10, 306 15, 310 12, 314 6, 356 8, 369 7, 397 9, 406 12, 416 13, 417 17, 433 3, 440 7, 498 6, 503 10, 565 3, **23**
promesa 51 28, 235 11, 356 7, 498 3, **4**
promesem 24 9, **1**
promesessen 8 17, **1**
promessa 7 14, **1**
promet 51 21, **1**
prometam 46 28, **1**
prometem 55 10, 75 15, 237 30, 427 5, **4**
prometérem 250 14, **1**
prometeren 241 18, **1**
prometès 2 52, 469 7, **2**
prometiem 206 22, 417 4, **2**
prometran 532 4, **1**
prometríem 184 31, 439 19, **2**
prop 5 32, 7 10, 9 2, 13 12, 26 61, 46 10, 47 10, 47 21, 56 39, 56 53, 57 12, 58 8, 58 13, 59 10, 60 4, 69 8, 69 11, 61 1, 69 25, 69 29, 71 9, 73 11, 73 14, 81 9, 81 24, 82 8, 84 33, 85 14, 87 15, 94 9, 105 9, 108 13, 128 15, 131 3, 132 1, 145 7, 153 15, 156 19, 159 13, 161 8, 171 11, 174 6, 174 24, 176 12, 194 6, 199 16, 200 2, 201 7, 201 14, 202 20, 206 24, 210 3, 212 7, 212 7, 215 8, 221 2, 221 4, 223 23, 224 10, 225 18, 226 1, 246 6, 249 7, 256 6, 257 3, 258 11, 258 24, 261 9, 262 8, 266 4, 266 13, 271 1, 274 6, 281 2, 283 3, 290 8, 295 14, 295 15, 295 18, 314 19, 320 11, 330 3, 337 7, 349 4, 353 9, 375 11, 379 7, 401 3, 414 16, 425 11, 434 10, 434 12, 443 3, 445 5, 445 13, 454 6, 464 2, 489 20, 489 25, 495 18, 503 6, 524 4, 525 5, 528 11, 528 12, **105**
pròpiament 522 14, **1**
proposades 49 5, **1**
propòsit 8 19, 49 8, 53 13, 241 3, 256 9, 277 10, 365 9, 366 3, 390 12, 426 10, 526 6, **11**
prou 21 50, 32 18, 33 41, 52 13, 52 16, 68 28, 75 5, 78 20, 81 22, 87 3, 117 18, 147 19, 149 22, 163 7, 180 8, 180 14, 203 17, 231 16, 258 23, 276 24, 280 6, 345 21, 374 13, 511 11, **24**
prova 271 12, 346 6, **2**
provada 470 11, **1**
provam 261 4, 431 27, 447 10, **3**
provar 41 23, 166 17, 325 7, 325 7, 470 4, 470 5, 470 11, 515 2, **8**
provarà 514 10, **1**
provaríem 181 11, **1**
provarien 346 3, **1**
provàssem 477 11, **1**
provat 382 15, 471 5, 492 15, **3**
provaven 341 8, **1**
proverbis 145 12, **1**
Pruneles 183 14, **1**
pública 128 22, **1**
públicament 365 5, **1**
Puçol 187 8, 210 9, 222 3, 225 16, **4**
pudent 229 15, **1**
pudia 273 6, 305 7, **2**
pudor 202 12, **1**
pug 17 18, 21 39, 26 41, 26 52, 26 54, 29 34, 33 41, 59 10, 59 13, 60 4, 65 13, 66 5, 70 4, 70 14, 70 15, 94 3, 121 17, 134 12, 206 3, 206 26, 209 4, 211 2, 212 7, 216 6, 233 4, 320 3, 320 5, 320 8, 320 9, 320 10, 321 3, 321 12, 321 12, 321 15, 343 22, 357 1, 371 4, 371 7, 371 9, 371 10, **40**
Pug 131 2, 134 8, 154 9, 206 4, 206 24, 208 5, 209 5, 216 14, 217 3, 217 9, 217 12, 217 13, 217 16, 219 3, 219 16, 219 24, 219 29, 220 3, 220 6, 220 8, 221 1, 221 19, 221 19, 222 4, 222 10, 222 13, 222 17, 223 13, 223 33, 224 12, 224 15, 224 18, 225 7, 227 24, 231 6, 232 7, 233 13, 234 8, 234 17, 235 1, 236 13, 238 8, 239 5, 239 24, 241 6, 241 30, 241 30, 243 1, 244 19, 251 2, 253 3, 254 1, 254 4, 254 19, 255 3, 276 15, **56**
pugem 64 23, **1**
puget 58 13, 58 15, 134 7, 423 20, 464 1, **5**
pugs 320 12, 371 1, **2**
pugut 38 8, **1**
Pugvert 546 7, **1**
puig 58 9, 58 10, **2**
puja 57 26, **1**
pujà 15 39, 34 47, 176 11, 202 17, 320 6, 560 10, **6**
pujada 26 48, **1**
pujador 15 40, **1**
pujam 26 54, 65 14, 134 7, 138 15, 138 19, 139 1, 143 1, 152 8, 184 39, 194 3, 246 4, 251 6, 296 14, 312 13, 320 8, 445 1, **1**
pujament 50 7, 50 8, 51 8, 52 10, **4**
pujan 26 37, 316 7, **2**
pujar 15 44, 15 45, 32 37, 59 11, 60 23, 134 17, 138 14, 175 7, 176 4, 176 6, 176 13, 176 14, 176 16, 206 15, 301 10, 314 20, 321 14, 414 19, 443 5, 461 13, **20**
pujarà 390 23, 390 25, **2**
pujaran 158 16, 158 17, **2**
pujarem 193 18, **1**
pujaren 15 46, 191 7, 191 9, 191 15, 369 22, **5**
pujarets 52 8, **1**
pujàs 320 5, **1**
pujassen 26 45, 175 6, 184 35, **3**
pujat 64 17, 563 10, **2**
pujats 38 7, 93 9, 93 28, **3**
pujava 84 21, **1**
pujàvem 50 7, **1**
pujaven 26 52, 206 6, 251 7, 368 8, **4**
punim 555 3, **1**
punir 554 8, **1**
punt 26 64, 242 23, 288 14, 317 7, 348 2, 415 30, 453 14, 460 18, **8**
punta 100 16, 261 13, 266 15, **3**
punya 80 26, 522 3, 533 3, **3**
punyà 4 30, **1**
punyades 162 5, **1**
punyam 524 9, **1**
punyar 50 13, **1**
punyaran 200 4, **1**
punyaren 109 15, 466 7, 564 6, **3**
punyarien 517 21, **1**
punyat 127 9, **1**
punyats 146 42, **1**
punyaven 20 3, **1**
pus 2 13, 2 23, 2 30, 2 31, 2 39, 5 23, 6 1, 6 2, 6 2, 8 18, 8 21, 10 7, 12 11, 12 12, 15 55, 16 19, 16

41, 18 2, 18 3, 20 11, 22 33, 22 41, 25 58, 25 63, 30 29, 31 13, 34 10, 38 18, 43 22, 46 31, 50 34, 51 5, 51 8, 51 24, 52 6, 53 15, 54 12, 56 34, 57 1, 58 17, 59 20, 61 12, 61 15, 64 17, 64 30, 65 2, 65 12, 65 20, 66 20, 67 2, 68 18, 69 18, 70 16, 73 24, 74 4, 74 23, 76 20, 78 1, 78 11, 78 33, 78 49, 79 25, 79 30, 80 17, 81 6, 83 11, 84 22, 84 38, 87 7, 87 19, 88 4, 89 20, 91 19, 93 2, 93 17, 94 2, 96 8, 96 19, 97 18, 99 10, 105 25, 106 21, 108 9, 108 32, 110 7, 110 19, 120 3, 120 5, 121 21, 122 10, 124 1, 124 2, 125 6, 126 13, 127 6, 127 11, 127 15, 128 2, 128 4, 128 5, 128 16, 128 17, 129 3, 130 6, 131 10, 133 18, 135 17, 136 22, 137 5, 137 8, 137 9, 137 11, 137 19, 138 25, 138 27, 142 9, 142 11, 142 12, 146 2, 146 21, 146 29, 146 35, 146 40, 146 44, 147 27, 152 4, 153 2, 159 8, 160 19, 162 13, 164 9, 166 3, 168 4, 168 4, 169 1, 170 5, 174 27, 174 30, 181 3, 181 11, 182 6, 185 5, 185 6, 185 7, 185 7, 187 12, 189 7, 197 4, 197 4, 199 17, 199 20, 200 14, 204 3, 207 9, 210 10, 215 10, 217 17, 219 12, 223 19, 227 11, 231 6, 232 25, 236 10, 236 23, 237 29, 240 5, 242 8, 247 8, 248 4, 248 7, 249 3, 249 14, 250 7, 256 6, 261 7, 261 9, 268 2, 268 14, 271 24, 277 10, 278 10, 281 20, 286 9, 288 11, 288 17, 290 3, 290 12, 291 6, 291 7, 292 10, 292 12, 292 13, 294 4, 296 22, 297 11, 300 5, 301 13, 302 8, 304 17, 304 18, 304 20, 306 23, 307 21, 308 3, 308 3, 308 5, 308 6, 308 10, 311 10, 312 28, 313 5, 314 12, 318 15, 318 16, 320 10, 321 10, 321 11, 322 4, 324 23, 324 25, 327 8, 328 2, 334 20, 334 20, 334 22, 336 2, 337 9, 338 5, 341 9, 347 9, 348 17, 350 13, 350 14, 352 3, 353 18, 353 19, 353 19, 353 23, 355 10, 361 14, 361 16, 361 20, 364 28, 365 16, 366 4, 366 13, 367 15, 369 11, 369 19, 370 32, 371 5, 373 10, 373 18, 379 11, 379 11, 380 10, 381 2, 381 7, 382 20, 382 23, 382 25, 382 27, 382 34, 384 7, 384 11, 387 9, 390 33, 392 14, 392 15, 392 15, 392 20, 392 21, 395 9, 397 6, 397 9, 397 17, 400 17, 404 4, 405 7, 406 12, 408 3, 408 7, 408 8, 414 16, 415 28, 420 15, 420 16, 428 8, 430 16, 431 10, 431 21, 432 5, 434 13, 436 6, 441 4, 441 7, 441 11, 443 8, 447 11, 448 2, 448 8, 448 10, 450 5, 452 5, 452 11, 452 14, 458 5, 458 6, 458 8, 460 7, 460 16, 467 12, 469 8, 469 13, 469 22, 476 5, 477 7, 477 9, 477 16, 480 10, 483 10, 484 14, 486 3, 488 12, 488 14, 489 10, 491 7, 492 26, 493 7, 494 5, 495 10, 495 14, 496 7, 496 27, 498 3, 498 6, 498 14, 499 9, 501 5, 511 5, 511 7, 511 10, 511 10, 517 21, 519 13, 521 15, 528 3, 528 8, 528 10, 528 13, 529 10, 530 7, 530 12, 530 15, 530 21, 530 24, 535 4, 534 7, 536 4, 536 9, 538 9, 541 5, 543 16, 544 7, 551 5, 558 5, 559 6, 562 6, 563 5, 563 6, **370**

pusca 33 33, 36 19, 40 21, 50 17, 57 47, 66 7, 73 4, 133 20, 197 12, 227 23, 324 17, 324 31, 366 21, 388 13, 389 16, 404 19, 453 17, 519 8, 529 12, 530 25, 530 29, **21**

puscam 48 34, 48 35, 48 38, 49 15, 89 11, 146 38, 209 9, 209 9, 227 23, 388 22, 425 7, **11**

puscats 49 16, 51 13, 233 3, 233 5, **4**

pusch 137 18, 168 8, 236 33, 300 9, 470 11, **5**

pusquam 180 12, **1**

pusquem 97 25, **1**

pusquen 105 22, 241 12, 279 7, **3**

pux 366 14, 382 18, 382 19, 394 3, **4**

puxa 175 15, **1**

puxam 48 8, 48 13, 130 13, 147 6, 155 5, 199 23, 6, puixen 76 30, 466 14, **2**

puynal 65 9, **1**

puynat 18 9, **1**

Puyo 9 5, 16 13, 16 13, 3 puys 4 1, 5 36, 7 17, 9 18, 10 1, 15 54, 17 12, 22 1, 24 1, 26 22, 33 34, 34 47, 40 1, 54 2, 61 10, 64 6, 66 18, 67 17, 71 8, 71 21, 71 30, 72 18, 73 1, 73 26, 73 26, 75 8, 78 50, 88 9, 89 17, 89 19, 91 27, 97 18, 101 5, 110 6, 111 5, 119 14, 124 9, 133 24, 134 8, 135 11, 136 2, 139 1, 150 1, 152 12, 155 3, 157 10, 158 16, 159 1, 160 15, 161 10, 165 19, 165 23, 170 4, 176 3, 176 4, 177 6, 180 4, 183 13, 185 30, 192 1, 197 8, 198 7, 203 5, 205 7, 218 6, 224 11, 227 33, 228 13, 230 4, 231 13, 232 23, 238 9, 242 20, 242 24, 251 9, 252 1, 254 18, 254 18, 262 9, 273 3, 285 6, 288 4, 288 12, 290 11, 291 1, 304 13, 305 11, 313 21, 315 6, 315 6, 316 2, 316 8, 320 5, 325 12, 326 1, 327 11, 327 12, 342 4, 344 1, 353 24, 357 1, 361 1, 361 22, 364 2, 371 14, 381 2, 381 24, 394 10, 401 4, 401 5, 402 1, 403 13, 404 12, 415 21, 417 6, 417 7, 417 15, 426 4, 427 6, 428 1, 429 1, 429 10, 431 27, 432 10, 433 1, 434 7, 441 12, 451 17, 452 8, 452 10, 453 17, 459 6, 460 1, 467 12, 469 16, 473 1, 487 7, 489 3, 491 3, 492 10, 494 2, 494 11, 497 1, 498 19, 500 4, 501 1, 501 4, 502 1, 502 3, 503 5, 508 1, 509 3, 510 4, 517 1, 517 2, 518 1, 518 5, 519 10, 520 1, 521 12, 523 1, 523 13, 523 15, 524 4, 527 10, 527 36, 532 9, 537 6, 539 1, 546 16, 550 10, 556 10, 563 1, **173**

qu· 2 20, 9 32, 87 4, 95 10, 125 5, 154 13, 172 13, 180 9, 202 17, 213 2, 249 21, 440 5, 552 1, 554 5, 558 4, **15**

quada 249 13, **1**

qual 1 5, 1 34, 1 34, 2 19, 4 3, 5 1, 5 2, 5 2, 11 3, 15 17, 15 34, 15 41, 17 9, 17 19, 25 55, 33 6, 48 1, 48 4, 56 1, 56 41, 56 41, 58 19, 68 30, 95 18, 96 10, 107 7, 119 13, 127 12, 132 11, 138 25, 157 16, 170 10, 188 16, 189 15, 193 17, 197 14, 203 7, 206 5, 206 22, 239 6, 244 6, 245 13, 246 13, 249 7, 258 2, 269 7, 280 3, 281 16, 287 9, 308 13, 324 7, 336 14, 337 5, 337 15, 341 2, 353 7, 353 8, 360 7, 363 6, 364 14, 364 15, 373 2, 380 8, 388 23, 389 10, 392 9, 416 10, 420 1, 424 6, 427 3, 429 5, 452 4, 458 2, 467 5, 467 14, 468 8, 469 18, 489 14, 490 8, 492 13, 507 2, 521 4, 523 3, 527 7, 529 11, 529 21, 530 16, 543 3, 545 12, 546 2, 547 7, 548 1, 550 1, 550 6, 551 9, 552 4, 555 7, 555 13, 556 7, 560 5, 562 4, 562 6, 562 9, 563 3, 563 12, 563 16, 565 10, 566 12, **108**

qualque 108 13, 1

quals 97 30, 150 3, 202 20, 245 10, 273 2, 286 15, 292 4, 325 5, 415 16, 415 24, 418 2, 418 3, 469 18, 471 5, 552 12, 556 8, 556 16, 557 3, 559 10, 563 16, 563 19, **21**

quam 388 5, **1**

quan 1 11, 1 25, 2 9, 2 20, 2 32, 2 41, 3 1, 5 9, 5 19, 9 23, 13 8, 14 1, 14 3, 14 4, 14 10, 15 19, 15 26, 17 1, 18 7, 18 9, 20 41, 20 43, 21 38, 22 1, 22 17, 23 7, 24 10, 25 12, 26 47, 29 10, 29 15, 29 37, 31 1, 31 7, 32 39, 32 43, 33 46, 34 27, 35 10, 36 6, 37 9, 38 22, 39 13, 40 4, 40 9, 40 22, 41 5, 44 16, 45 16, 46 34, 47 23, 48 3, 48 5, 48 16, 50 1, 51 18, 52 3, 52 18, 53 8, 53 12, 55 6, 56 10, 56 35, 57 12, 57 38, 58 5, 58 12, 59 1, 59 23, 60 8, 60 9, 60 10, 60 35, 61 1, 61 27, 61 31, 61 46, 65 18, 66 13, 67 12, 67 18, 68 1, 68 5, 68 6, 68 7, 68 8, 69 13, 69 39, 69 46, 69 49, 71 17, 72 15, 72 17, 72 22, 73 33, 74 8, 75 1, 75 13, 76 7, 77 2, 77 19, 79 16, 80 8, 82 10, 82 24, 82 29, 84 10, 84 17, 84 20, 84 22, 84 23, 86 1, 86 7, 86 15, 91 23, 91 28, 92 7, 92 10, 93 18, 93 23, 93 27, 94 1, 94 4, 94 14, 94 16, 95 3, 97 2, 97 14, 98 3, 99 12, 99 13, 100

20, 100 23, 101 9, 102 7, 103 5, 104 10, 105 1, 105 13, 105 31, 106 9, 106 17, 107 10, 108 1, 108 12, 108 21, 108 32, 109 6, 111 4, 111 5, 112 18, 112 27, 113 1, 114 1, 116 4, 116 11, 117 1, 117 7, 118 13, 120 21, 120 25, 120 26, 121 1, 121 20, 122 1, 122 12, 125 1, 125 4, 125 8, 126 5, 126 6, 126 8, 126 9, 128 5, 129 5, 130 2, 130 10, 130 15, 131 1, 131 4, 132 1, 133 5, 133 8, 133 11, 133 20, 134 5, 135 1, 137 2, 138 11, 139 1, 139 7, 140 1, 142 1, 143 15, 146 1, 146 7, 147 2, 147 17, 147 22, 148 3, 148 8, 148 13, 149 1, 149 13, 149 17, 152 1, 152 5, 153 1, 155 19, 156 1, 156 6, 161 15, 162 2, 162 7, 162 8, 163 1, 163 4, 166 7, 168 1, 169 2, 169 23, 170 3, 171 9, 173 5, 174 3, 175 1, 175 13, 176 1, 176 3, 176 13, 177 1, 179 1, 179 18, 180 5, 182 7, 183 11, 183 17, 184 9, 184 13, 185 1, 186 5, 187 10, 187 16, 188 1, 188 4, 191 17, 192 1, 192 3, 192 13, 193 1, 193 3, 194 1, 194 9, 196 1, 196 2, 196 3, 196 12, 196 22, 197 2, 197 8, 197 12, 198 7, 198 21, 200 3, 201 1, 201 7, 201 16, 202 13, 203 2, 203 16, 203 16, 204 1, 205 5, 206 4, 206 9, 206 11, 206 25, 206 28, 206 35, 207 1, 207 2, 208 3, 208 5, 208 15, 208 17, 209 6, 210 2, 210 6, 211 1, 211 6, 213 1, 213 14, 213 15, 213 16, 213 19, 213 20, 214 2, 214 6, 214 10, 215 1, 215 7, 215 16, 216 3, 216 13, 219 1, 220 11, 220 17, 221 2, 222 1, 222 7, 223 30, 224 2, 224 10, 225 5, 225 9, 226 1, 227 9, 227 17, 227 17, 227 29, 227 37, 228 5, 229 3, 230 2, 230 11, 231 21, 232 1, 232 5, 232 27, 232 31, 233 12, 235 4, 236 7, 237 5, 237 9, 237 20, 238 1, 239 6, 239 7, 239 9, 239 16, 239 18, 239 26, 240 3, 241 18, 241 20, 242 4, 242 6, 242 16, 242 25, 243 12, 243 14, 244 3, 244 15, 246 2, 248 5, 248 8, 249 1, 249 15, 250 1, 250 3, 251 5, 252 3, 254 11, 255 1, 256 4, 257 1, 257 14, 258 7, 259 3, 259 5, 259 6, 261 14, 262 13, 264 6, 264 11, 264 14, 264 16, 265 4, 266 5, 266 21, 267 4, 268 13, 269 1, 269 3, 269 14, 270 1, 270 2, 270 3, 271 1, 271 5, 272 12, 272 13, 274 1, 274 6, 275 6, 277 1, 278 1, 278 3, 280 8, 281 1, 281 3, 281 8, 282 7, 284 1, 284 1, 285 1, 288 1, 289 1, 289 14, 290 1, 290 8, 291 4, 295 10, 296 10, 297 1, 298 10, 299 7, 300 8, 300 9, 300 15, 300 15, 302 1, 303 2, 304 7, 306 1, 307 1, 307 3, 307 12, 311 14, 312 1, 312 6, 312 13, 313 1, 313 7, 313 10, 314 9, 314 16, 314 21, 315 1, 319 5, 320 1, 321 1, 321 3, 321 18, 322 5, 322 6, 324 27, 327 1, 328 3, 331 4, 332 1, 333 1, 333 11, 335 1, 335 6, 336 1, 338 3, 340 12, 341 1, 342 2, 343 1, 343 7, 343 19, 345 1, 350 1, 350 3, 350 21, 356 1, 356 10, 358 1, 359 1, 360 1, 360 10, 360 12, 361 3, 363 1, 363 2, 364 9, 365 3, 365 7, 367 4, 368 9, 368 11, 370 28, 373 1, 373 18, 376 5, 377 11, 378 1, 378 9, 378 10, 379 19, 382 17, 382 21, 383 2, 384 1, 386 1, 387 8, 387 8, 390 11, 392 1, 392 5, 393 12, 394 1, 396 9, 398 9, 401 9, 401 14, 403 15, 404 1, 404 14, 407 13, 407 15, 408 1, 409 1, 412 2, 415 9, 416 1, 416 6, 418 14, 420 1, 420 8, 422 3, 423 17, 423 18, 423 18, 424 14, 426 1, 428 10, 431 1, 431 10, 431 11, 432 6, 433 9, 434 7, 434 9, 435 9, 436 8, 443 8, 444 1, 446 16, 450 1, 451 1, 451 9, 453 6, 457 8, 463 5, 464 1, 465 1, 466 6, 467 16, 468 11, 470 8, 470 10, 472 1, 472 7, 478 19, 483 9, 484 4, 486 1, 487 1, 489 1, 489 10, 494 3, 496 11, 498 27, 506 2, 512 2, 512 5, 512 9, 513 3, 517 11, 517 22, 519 1, 519 7, 520 4, 520 15, 523 1, 523 11, 525 1, 525 8, 526 1, 527 4, 527 17, 528 7, 530 19, 530 22, 531 1, 532 1, 532 14, 536 1, 537 4, 537 10, 539 2, 542 1, 543 1, 543 4, 545 1, 547 9, 549 13, 550 4, 550 7, 553 1, 554 9, 554 12, 555 4, 555 10, 556 5, 557 4, 558 1, 558 2, 558 5, 558 9, 562 1, 615

quans 33 26, 76 18, 110 10, 3

quant 5 16, 5 17, 8 18, 11 19, 13 1, 14 14, 16 13, 16 29, 22 6, 22 18, 25 10, 25 24, 26 8, 27 12, 29 2, 30 2, 30 9, 30 20, 30 27, 34 6, 37 17, 45 2, 45 11, 45 14, 47 10, 47 12, 50 9, 52 24, 56 16, 56 26, 56 49, 57 4, 57 14, 57 27, 59 29, 60 14, 68 10, 68 11, 71 26, 73 9, 73 16, 78 10, 78 13, 79 1, 79 14, 80 1, 81 5, 81 16, 82 4, 82 27, 82 30, 83 15, 84 1, 88 8, 89 19, 90 2, 90 8, 91 1, 95 8, 102 5, 104 20, 107 1, 107 4, 108 17, 126 4, 127 14, 128 13, 130 9, 138 16, 138 22, 152 8, 159 10, 160 1, 161 3, 161 13, 164 14, 166 28, 168 15, 170 9, 171 11, 179 4, 179 5, 180 2, 180 13, 184 31, 184 38, 186 2, 187 5, 188 10, 194 3, 194 13, 194 15, 195 3, 196 19, 196 22, 197 6, 199 6, 201 13, 206 31, 208 7, 209 1, 213 6, 216 6, 219 4, 222 17, 223 1, 225 1, 227 33, 228 1, 230 1, 231 15, 232 3, 236 25, 237 6, 244 1, 246 9, 248 4, 254 8, 255 3, 272 15, 280 1, 280 3, 282 1, 295 9, 296 25, 299 1, 301 1, 303 1, 309 1, 311 1, 311 11, 312 5, 312 14, 314 1, 314 11, 316 1, 317 9, 329 12, 337 7, 338 16, 340 15, 348 6, 360 6, 374 15, 375 5, 387 1, 390 31, 393 9, 394 2, 397 2, 398 5, 399 1, 403 16, 404 14, 405 5, 407 1, 410 4, 414 17, 423 9, 424 1, 425 15, 428 1, 431 17, 432 7, 436 10, 439 1, 443 1, 443 3, 443 3, 445 1, 452 1, 453 7, 455 11, 455 18, 458 1, 461 4, 464 7, 466 2, 469 1, 470 6, 471 14, 472 3, 476 1, 476 8, 479 2, 479 12, 480 1, 480 12, 481 4, 481 5, 484 12, 484 14, 485 1, 485 4, 485 9, 486 2, 488 17, 488 19, 489 20, 490 1, 508 1, 510 1, 510 3, 513 9, 515 7, 517 23, 520 1, 521 7, 522 9, 522 14, 524 1, 526 4, 530 26, 532 2, 538 3, 540 1, 545 5, 552 14, 552 15, 553 9, 562 14, 221

quanta 139 3, 365 15, 366 12, 3

quantes 201 11, 215 3, 2

quantitat 55 24, 249 18, 2

quants 21 76, 132 10, 178 11, 184 17, 222 17, 237 12, 242 13, 370 29, 412 5, 451 5, 522 4, 11

quar 21 50, 25 4, 74 23, 106 2, 144 1, 147 12, 170 15, 204 5, 258 14, 261 8, 261 9, 271 9, 285 7, 333 12, 367 14, 473 7, 16

Quaresma 254 1, 254 2, 372 8, 373 1, 523 10, 546 17, 6

quart 26 21, 54 4, 81 1, 122 1, 254 11, 442 8, 443 1, 484 12, 498 10, 512 6, 520 1, 11

Quart 188 11, 198 17, 2

quarteres 121 12, 1

quatre 147 9, 1

que 1 1, 1 3, 1 6, 1 8, 1 9, 1 9, 1 10, 1 10, 1 11, 1 12, 1 12, 1 13, 1 14, 1 14, 1 15, 1 16, 1 17, 1 18, 1 18, 1 22, 1 22, 1 23, 1 24, 1 25, 1 26, 1 27, 1 28, 1 28, 1 29, 1 29, 1 29, 1 32, 1 33, 1 39, 1 40, 1 40, 1 41, 1 42, 1 48, 1 49, 1 52, 1 53, 1 56, 1 57, 1 57, 2 1, 2 2, 2 3, 2 6, 2 7, 2 10, 2 14, 2 17, 2 17, 2 18, 2 19, 2 22, 2 23, 2 24, 2 25, 2 26, 2 27, 2 27, 2 29, 2 30, 2 31, 2 31, 2 31, 2 33, 2 34, 2 36, 2 36, 2 37, 2 38, 2 39, 2 40, 2 42, 2 44, 2 46, 2 46, 2 48, 2 50, 2 50, 2 52, 2 53, 2 54, 2 54, 2 54, 2 55, 3 2, 3 3, 3 5, 4 2, 4 5, 4 6, 4 8, 4 12, 4 13, 4 13, 4 15, 4 15, 4 16, 4 16, 4 17, 4 18, 5 4, 5 6, 5 8, 5 8, 5 10, 5 12, 5 15, 5 20, 5 23, 5 23, 5 23, 5 25, 5 26, 5 28, 5 29, 5 30, 5 30, 5 33, 6 1, 6 2, 6 3, 6 4, 7 1, 7 2, 7 3, 7 4, 7 5, 7 7, 7 9, 7 10, 7 12, 7 13, 7 14, 7 15, 7 15, 7 16, 7 17, 7 18, 7 19, 8 3, 8 4, 8 5, 8 6, 8 7, 8 9, 8 9, 8 13, 8 17, 8 18, 8 19, 8 20, 8 21, 9 7, 9 7, 9 8, 9 9, 9

10. 9 13. 9 14. 9 15. 9 17. 9 17. 9 20. 9 21. 9 25. 9 26. 9 29. 9 30. 9 32. 10 2. 10 4. 10 5. 10 6. 10 7. 10 9. 10 9. 10 11. 10 14. 10 14. 10 18. 11 1. 11 2. 11 2. 11 5. 11 5. 11 7. 11 8. 11 9. 11 11. 11 15. 11 17. 12 11. 12 12. 12 13. 12 14. 13 1. 13 4. 13 4. 13 6. 13 6. 13 7. 13 9. 13 14. 13 16. 13 17. 14 1. 14 2. 14 2. 14 4. 14 7. 14 9. 14 11. 14 12. 14 12. 14 14. 14 15. 14 17. 14 18. 14 19. 14 20. 14 22. 15 2. 15 3. 15 7. 15 8. 15 10. 15 14. 15 15. 15 15. 15 16. 15 19. 15 27. 15 28. 15 30. 15 31. 15 32. 15 34. 15 36. 15 37. 15 37. 15 38. 15 39. 15 41. 15 43. 15 44. 15 45. 15 48. 15 49. 15 49. 15 50. 15 51. 15 56. 16 2. 16 4. 16 5. 16 7. 16 17. 16 17. 16 18. 16 19. 16 20. 16 22. 16 26. 16 27. 16 34. 16 36. 16 38. 16 39. 16 41. 17 3. 17 9. 17 10. 17 13. 17 13. 17 14. 17 16. 17 16. 18 2. 18 2. 18 3. 18 5. 18 5. 18 5. 18 6. 18 9. 18 9. 18 10. 18 10. 19 1. 19 2. 19 4. 19 4. 19 5. 20 3. 20 3. 20 3. 20 3. 20 7. 20 8. 20 10. 20 11. 20 11. 20 12. 20 12. 20 17. 20 17. 20 19. 20 22. 20 22. 20 27. 20 28. 20 28. 20 29. 20 29. 20 30. 20 31. 20 31. 20 32. 20 33. 20 34. 20 34. 20 35. 20 35. 20 36. 20 36. 20 37. 20 37. 20 38. 20 38. 20 39. 20 39. 20 41. 20 42. 20 43. 20 44. 20 44. 20 45. 20 45. 20 45. 20 48. 20 49. 20 50. 20 51. 20 51. 20 52. 20 52. 20 53. 21 4. 21 6. 21 6. 21 7. 21 7. 21 7. 21 8. 21 8. 21 10. 21 10. 21 11. 21 11. 21 11. 21 13. 21 13. 21 15. 21 16. 21 16. 21 17. 21 18. 21 19. 21 22. 21 23. 21 24. 21 25. 21 36. 21 36. 21 38. 21 39. 21 41. 21 42. 21 43. 21 47. 21 49. 21 51. 21 57. 21 63. 21 66. 21 66. 21 69. 21 71. 21 72. 21 73. 21 75. 21 79. 21 84. 21 86. 22 4. 22 6. 22 7. 22 10. 22 11. 22 11. 22 14. 22 15. 22 16. 22 18. 22 18. 22 19. 22 20. 22 23. 22 23. 22 23. 22 24. 22 27. 22 28. 22 28. 22 33. 22 34. 22 39. 22 42. 22 43. 22 43. 23 2. 23 6. 23 6. 23 7. 23 9. 23 12. 23 12. 23 14. 23 15. 23 15. 23 16. 23 16. 23 17. 24 2. 24 2. 24 3. 24 3. 24 3. 24 4. 24 4. 24 5. 24 5. 24 5. 24 6. 24 7. 24 8. 24 9. 24 13. 25 1. 25 3. 25 3. 25 5. 25 5. 25 6. 25 8. 25 9. 25 11. 25 12. 25 14. 25 15. 25 16. 25 17. 25 18. 25 19. 25 20. 25 22. 25 26. 25 27. 25 28. 25 28. 25 30. 25 30. 25 32. 25 38. 25 41. 25 41. 25 42. 25 43. 25 45. 25 46. 25 47. 25 47. 25 48. 25 48. 25 49. 25 50. 25 50. 25 50. 25 50. 25 51. 25 52. 25 53. 25 53. 25 54. 25 54. 25 57. 25 58. 25 58. 25 58. 25 59. 25 60. 25 61. 25 62. 25 64. 26 2. 26 7. 26 10. 26 13. 26 14. 26 14. 26 15. 26 19. 26 20. 26 26. 26 31. 26 33. 26 38. 26 41. 26 43. 26 43. 26 44. 26 44. 26 45. 26 47. 26 48. 26 50. 26 50. 26 52. 26 53. 26 53. 26 60. 26 60. 26 65. 26 66. 27 2. 27 2. 27 4. 27 4. 27 4. 27 6. 27 7. 27 9. 27 11. 27 13. 27 14. 27 15. 27 17. 27 17. 27 18. 27 18. 27 20. 27 20. 27 22. 27 22. 27 23. 27 23. 28 3. 28 14. 28 15. 28 21. 29 2. 29 3. 29 3. 29 4. 29 6. 29 6. 29 7. 29 8. 29 8. 29 11. 29 11. 29 12. 29 13. 29 13. 29 15. 29 16. 29 19. 29 21. 29 25. 29 29. 29 30. 29 31. 29 37. 30 2. 30 3. 30 3. 30 4. 30 4. 30 5. 30 5. 30 8. 30 8. 30 9. 30 11. 30 12. 30 12. 30 13. 30 14. 30 15. 30 17. 30 17. 30 17. 30 19. 30 20. 30 20. 30 22. 30 28. 30 28. 30 28. 31 2. 31 6. 31 6. 31 7. 31 8. 31 11. 31 12. 31 12. 31 14. 31 17. 31 17. 31 19. 31 19. 31 20. 31 21. 31 21. 31 23. 31 23. 31 23. 31 24. 31 24. 31 25. 31 26. 31 27. 31 27. 31 28. 32 1. 32 2. 32 2. 32 3. 32 4. 32 5. 32 6. 32 8. 32 8. 32 9. 32 10. 32 12. 32 16. 32 18. 32 21. 32 22. 32 23. 32 23. 32 24. 32 28. 32 31. 32 31. 32 36. 32 39. 32 40. 32 42. 32 43. 32 46. 32 46. 32 48. 32 48. 33 3. 33 4. 33 4. 33 5. 33 6. 33 7. 33 8. 33 8. 33 8. 33 9. 33 10. 33 11. 33 13. 33 15. 33 13. 33 17. 33 19. 33 21. 33 23. 33 25. 33 25. 33 27. 33 27. 33 30. 33 30. 33 31. 33 35. 33 35. 33 37. 33 37. 33 38. 33 39. 33 40. 33 40. 33 41. 33 42. 33 43. 33 44. 33 45. 33 47. 33 49. 33 50. 33 52. 33 57. 34 2. 34 4. 34 6. 34 8. 34 11. 34 13. 34 13. 34 15. 34 15. 34 17. 34 19. 34 20. 34 20. 34 22. 34 22. 34 22. 34 23. 34 26. 34 28. 34 30. 34 30. 34 30. 34 32. 34 33. 34 35. 34 35. 34 36. 34 36. 34 37. 34 38. 34 39. 34 39. 34 40. 34 40. 34 44. 34 46. 35 1. 35 2. 35 3. 35 5. 35 5. 35 7. 35 9. 35 13. 35 15. 35 16. 35 17. 35 18. 35 18. 35 18. 35 19. 35 24. 35 24. 35 25. 35 25. 35 26. 35 27. 35 27. 35 27. 35 28. 35 30. 35 34. 35 34. 35 36. 35 40. 35 40. 36 3. 36 3. 36 4. 36 5. 36 5. 36 8. 36 11. 36 12. 36 16. 36 16. 36 17. 36 18. 36 18. 36 20. 36 20. 36 21. 36 21. 36 23. 36 27. 37 1. 37 4. 37 5. 37 15. 37 16. 38 2. 38 2. 38 3. 38 6. 38 8. 38 10. 38 11. 38 13. 38 14. 38 15. 38 16. 38 17. 38 19. 38 20. 38 22. 38 25. 39 6. 39 7. 39 8. 40 7. 40 8. 40 8. 40 8. 40 9. 40 9. 40 10. 40 11. 40 11. 40 12. 40 13. 40 14. 40 14. 40 14. 40 15. 40 18. 40 19. 40 19. 40 20. 40 21. 40 21. 40 22. 40 22. 40 24. 40 26. 40 27. 40 27. 40 29. 40 30. 40 31. 40 31. 41 5. 41 7. 41 9. 41 10. 41 11. 41 14. 41 16. 41 21. 41 26. 41 27. 41 30. 42 2. 42 3. 42 3. 42 4. 42 4. 42 5. 42 6. 42 7. 42 12. 42 13. 42 14. 42 15. 42 16. 42 16. 42 18. 42 20. 42 21. 42 23. 42 24. 42 25. 42 26. 42 27. 42 28. 42 29. 43 5. 43 6. 43 8. 43 8. 43 9. 43 10. 43 11. 43 11. 43 12. 43 15. 43 15. 43 15. 43 16. 43 17. 43 18. 43 19. 43 19. 43 19. 43 20. 43 22. 43 22. 43 22. 43 23. 43 24. 43 25. 43 26. 43 26. 43 27. 43 28. 43 29. 43 30. 43 33. 43 33. 43 35. 44 2. 44 2. 44 6. 44 7. 44 8. 44 9. 44 10. 44 12. 44 12. 44 12. 44 14. 44 15. 44 17. 44 18. 44 20. 45 1. 45 3. 45 5. 45 6. 45 9. 45 9. 45 10. 45 11. 45 11. 45 15. 45 16. 46 1. 46 2. 46 3. 46 6. 46 10. 46 11. 46 13. 46 14. 46 15. 46 16. 46 17. 46 20. 46 20. 46 24. 46 28. 46 29. 46 29. 46 30. 46 30. 46 31. 46 32. 46 32. 46 33. 46 34. 46 36. 47 2. 47 2. 47 8. 47 13. 47 15. 47 16. 47 17. 47 18. 47 19. 47 21. 47 25. 47 25. 47 25. 47 28. 47 29. 47 30. 47 31. 47 32. 47 32. 47 35. 47 36. 47 37. 47 38. 47 40. 47 40. 48 3. 48 8. 48 9. 48 10. 48 12. 48 13. 48 14. 48 16. 48 17. 48 19. 48 19. 48 20. 48 22. 48 24. 48 24. 48 25. 48 27. 48 27. 48 28. 48 29. 48 29. 48 30. 48 30. 48 32. 48 33. 48 33. 48 34. 48 35. 48 35. 48 36. 48 37. 48 37. 49 2. 49 2. 49 2. 49 4. 49 4. 49 6. 49 8. 49 8. 49 11. 49 11. 49 14. 49 15. 49 16. 49 23. 49 24. 49 26. 49 27. 49 28. 49 28. 49 28. 49 30. 49 31. 49 32. 49 32. 49 33. 49 33. 49 33. 49 34. 49 35. 49 36. 49 39. 49 39. 49 40. 49 42. 50 3. 50 3. 50 4. 50 5. 50 9. 50 9. 50 10. 50 12. 50 12. 50 15. 50 15. 50 16. 50 16. 50 18. 50 18. 50 19. 50 22. 50 22. 50 24. 50 26. 50 28. 50 29. 50 30. 50 31. 50 34. 50 34. 50 35. 50 36. 50 38. 50 38. 51 2. 51 4. 51 6. 51 7. 51 7. 51 8. 51 11. 51 13. 51 15. 51 15. 51 17. 51 17. 51 19. 51 21. 51 22. 51 22. 51 25. 51 25. 51 26. 51 28. 51 29. 51 30. 51 30. 52 3. 52 5. 52 6. 52 11. 52 13. 52 15. 52 16. 52 17. 52 18. 52 19. 52 20. 52 20. 52 20. 52 21. 52 22. 52 23.

52 25, 52 27, 52 27, 53 3, 53 6, 53 13, 53 14, 53 16, 53 17, 53 17, 53 19, 53 23, 53 24, 53 25, 53 25, 53 26, 54 1, 54 6, 54 7, 54 9, 54 11, 54 12, 54 14, 55 1, 55 2, 55 2, 55 4, 55 5, 55 5, 55 6, 55 8, 55 9, 55 9, 55 10, 55 11, 55 12, 55 12, 55 13, 55 13, 55 14, 55 17, 55 18, 55 20, 55 21, 55 25, 56 1, 56 2, 56 3, 56 3, 56 4, 56 5, 56 5, 56 6, 56 7, 56 9, 56 9, 56 11, 56 12, 56 12, 56 15, 56 16, 56 22, 56 23, 56 25, 56 27, 56 28, 56 28, 56 29, 56 30, 56 32, 56 33, 56 34, 56 36, 56 36, 56 37, 56 37, 56 37, 56 39, 56 42, 56 42, 56 43, 56 51, 56 51, 56 53, 56 54, 56 54, 57 1, 57 1, 57 2, 57 2, 57 3, 57 5, 57 6, 57 6, 57 7, 57 8, 57 8, 57 8, 57 9, 57 10, 57 11, 57 12, 57 14, 57 17, 57 18, 57 18, 57 21, 57 22, 57 24, 57 25, 57 27, 57 30, 57 33, 57 34, 57 35, 57 41, 57 41, 57 43, 57 47, 57 49, 57 50, 57 52, 57 53, 57 54, 57 55, 57 56, 57 57, 57 58, 57 59, 57 60, 58 2, 58 3, 58 3, 58 7, 58 9, 58 11, 58 14, 58 14, 58 17, 58 20, 58 21, 58 21, 58 22, 58 22, 58 22, 58 23, 58 25, 58 25, 58 27, 58 27, 58 27, 58 28, 58 29, 59 5, 59 5, 59 6, 59 8, 59 8, 59 9, 59 10, 59 11, 59 11, 59 12, 59 17, 59 17, 59 18, 59 23, 59 24, 59 30, 59 34, 59 34, 60 3, 60 7, 60 10, 60 10, 60 14, 60 17, 60 24, 60 26, 60 28, 60 31, 60 34, 60 39, 60 40, 60 43, 60 44, 61 5, 61 5, 61 6, 61 7, 61 13, 61 15, 61 18, 61 19, 61 19, 61 19, 61 20, 61 21, 61 21, 61 23, 61 23, 61 23, 61 23, 61 25, 61 26, 61 26, 61 27, 61 28, 61 29, 61 30, 61 30, 61 34, 61 34, 61 36, 61 38, 61 39, 61 40, 61 40, 61 41, 61 42, 61 42, 61 43, 61 44, 62 1, 62 3, 62 4, 62 5, 62 5, 62 10, 62 11, 62 13, 63 2, 63 8, 63 8, 63 11, 63 11, 63 11, 63 13, 63 15, 63 16, 63 20, 63 21, 63 22, 63 24, 63 24, 63 27, 63 27, 63 27, 63 27, 63 28, 63 29, 63 31, 63 31, 63 32, 63 33, 63 33, 63 34, 63 39, 63 39, 63 43, 63 43, 63 48, 63 49, 64 2, 64 5, 64 8, 64 8, 64 9, 64 11, 64 12, 64 13, 64 14, 64 15, 64 16, 64 24, 64 24, 64 24, 64 25, 64 25, 64 29, 64 31, 65 2, 65 4, 65 5, 65 12, 65 15, 65 19, 66 1, 66 3, 66 4, 66 7, 66 8, 66 8, 66 9, 66 11, 66 12, 66 15, 66 17, 66 17, 66 19, 66 20, 66 21, 67 2, 67 5, 67 5, 67 9, 67 9, 67 14, 67 15, 67 16, 67 17, 67 20, 67 23, 67 23, 67 24, 67 25, 67 25, 68 1, 68 4, 68 4, 68 5, 68 8, 68 10, 68 11, 68 12, 68 13, 68 13, 68 15, 68 16, 68 17, 68 18, 68 20, 68 20, 68 21, 68 22, 68 23, 68 23, 68 23, 68 27, 68 29, 68 29, 68 30, 68 31, 68 32, 68 33, 69 2, 69 3, 69 4, 69 6, 69 9, 69 12, 69 16, 69 16, 69 17, 69 18, 69 18, 69 21, 69 23, 69 27, 69 28, 69 30, 69 35, 69 36, 69 36, 69 37, 69 40, 69 40, 69 40, 69 41, 69 42, 69 45, 69 46, 69 48, 69 49, 69 50, 69 50, 69 51, 69 52, 69 54, 69 55, 70 3, 70 4, 70 4, 70 8, 70 8, 70 9, 70 10, 70 10, 70 11, 70 13, 70 21, 71 3, 71 3, 71 3, 71 4, 71 4, 71 5, 71 5, 71 5, 71 6, 71 7, 71 7, 71 8, 71 9, 71 9, 71 10, 71 11, 71 11, 71 14, 71 16, 71 17, 71 18, 71 20, 71 20, 71 22, 71 23, 71 25, 71 26, 71 27, 71 27, 71 28, 71 30, 71 32, 71 34, 72 1, 72 5, 72 5, 72 10, 72 12, 72 17, 72 17, 72 19, 72 20, 72 24, 73 4, 73 5, 73 6, 73 6, 73 7, 73 8, 73 9, 73 15, 73 16, 73 17, 73 17, 73 18, 73 18, 73 20, 73 21, 73 23, 73 23, 73 23, 73 24, 73 24, 73 25, 73 27, 73 28, 73 28, 73 30, 73 31, 73 32, 73 33, 74 1, 74 2, 74 2, 74 3, 74 4, 74 5, 74 5, 74 11, 74 12, 74 13, 74 14, 74 14, 74 16, 74 17, 74 18, 74 19, 74 20, 74 20, 74 21, 74 22, 74 24, 74 24, 75 1, 75 4, 75 5, 75 6, 75 6, 75 7, 75 9, 75 10, 75 11, 75 12, 75 12, 75 13, 75 16, 75 16, 75 18, 75 21, 76 2, 76 6, 76 12, 76 12, 76 14, 76 15, 76 16, 76 16, 76 17, 76 18, 76 19, 76 20, 76 20, 76 23, 76 24, 76 24, 76 28, 76 28, 76 28, 76 29, 76 29, 76 30, 77 1, 77 2, 77 3, 77 6, 77 7, 77 9, 77 9, 77 10, 77 11, 77 12, 77 13, 77 15, 77 15, 77 16, 77 17, 77 17, 77 18, 77 18, 77 20, 77 20, 77 21, 78 2, 78 3, 78 4, 78 5, 78 5, 78 6, 78 7, 78 8, 78 9, 78 10, 78 11, 78 11, 78 12, 78 15, 78 15, 78 15, 78 16, 78 16, 78 17, 78 19, 78 20, 78 20, 78 21, 78 23, 78 23, 78 29, 78 29, 78 31, 78 33, 78 33, 78 34, 78 36, 78 37, 78 37, 78 38, 78 39, 78 41, 78 42, 78 43, 78 45, 78 45, 78 46, 78 47, 78 48, 78 49, 78 52, 78 53, 79 3, 79 3, 79 4, 79 5, 79 6, 79 7, 79 8, 79 9, 79 9, 79 10, 79 10, 79 11, 79 12, 79 12, 79 13, 79 13, 79 14, 79 15, 79 18, 79 19, 79 20, 79 22, 79 22, 79 24, 79 26, 79 28, 79 29, 79 29, 79 31, 79 33, 80 2, 80 3, 80 4, 80 6, 80 6, 80 6, 80 7, 80 7, 80 10, 80 11, 80 12, 80 12, 80 13, 80 13, 80 14, 80 15, 80 16, 80 16, 80 17, 80 18, 80 20, 80 21, 80 22, 80 23, 80 25, 80 26, 81 1, 81 3, 81 3, 81 4, 81 6, 81 7, 81 9, 81 10, 81 12, 81 14, 81 15, 81 16, 81 19, 81 20, 81 22, 81 22, 81 23, 81 24, 81 25, 81 25, 82 1, 82 3, 82 3, 82 5, 82 5, 82 7, 82 8, 82 10, 82 12, 82 15, 82 16, 82 19, 82 21, 82 21, 82 22, 82 24, 82 25, 82 27, 82 30, 83 1, 83 2, 83 3, 83 7, 83 8, 83 9, 83 10, 83 10, 83 11, 83 11, 83 12, 83 14, 83 17, 84 1, 84 2, 84 3, 84 4, 84 5, 84 5, 84 10, 84 13, 84 13, 84 16, 84 17, 84 20, 84 26, 84 26, 84 28, 84 28, 84 30, 84 30, 84 32, 84 38, 84 38, 84 39, 85 3, 85 5, 85 9, 85 11, 85 13, 85 14, 85 15, 85 16, 85 16, 85 17, 86 1, 86 4, 86 5, 86 6, 86 8, 86 11, 86 11, 86 13, 86 16, 86 16, 86 17, 87 2, 87 4, 87 5, 87 6, 87 7, 87 8, 87 8, 87 9, 87 10, 87 11, 87 12, 87 12, 87 16, 87 18, 87 19, 87 19, 87 20, 87 21, 87 22, 87 22, 87 24, 87 24, 87 24, 87 25, 87 26, 87 27, 88 2, 88 3, 88 3, 88 4, 88 4, 88 5, 88 6, 88 7, 88 7, 88 8, 88 9, 88 10, 88 10, 89 2, 89 2, 89 3, 89 4, 89 4, 89 5, 89 5, 89 5, 89 6, 89 6, 89 7, 89 8, 89 11, 89 13, 89 14, 89 16, 89 16, 89 16, 89 17, 89 18, 89 18, 89 19, 89 20, 89 21, 90 3, 90 10, 90 12, 90 13, 90 15, 90 16, 90 16, 90 18, 90 19, 91 4, 91 4, 91 7, 91 7, 91 8, 91 9, 91 10, 91 10, 91 10, 91 11, 91 12, 91 12, 91 14, 91 14, 91 15, 91 17, 91 19, 91 20, 91 21, 91 22, 91 24, 91 25, 91 26, 91 27, 91 27, 91 27, 92 3, 92 4, 92 10, 92 15, 92 16, 92 17, 92 18, 93 2, 93 3, 93 4, 93 5, 93 6, 93 7, 93 7, 93 8, 93 8, 93 11, 93 12, 93 13, 93 15, 93 19, 93 20, 93 22, 93 23, 93 24, 93 29, 94 2, 94 4, 94 9, 94 9, 94 11, 94 12, 94 13, 94 14, 94 15, 94 17, 94 18, 94 19, 95 4, 95 6, 95 7, 95 8, 95 10, 95 10, 95 11, 95 11, 95 11, 95 12, 95 13, 95 13, 95 15, 95 16, 95 18, 95 20, 95 20, 95 21, 95 22, 95 23, 95 24, 95 25, 95 25, 95 26, 95 27, 96 2, 96 3, 96 4, 96 5, 96 5, 96 5, 96 6, 96 6, 96 7, 96 13, 96 14, 96 15, 96 16, 96 18, 96 19, 96 20, 97 2, 97 4, 97 5, 97 7, 97 7, 97 9, 97 13, 97 13, 97 13, 97 15, 97 16, 97 19, 97 22, 97 23, 97 25, 97 26, 97 27, 97 29, 97 30, 97 33, 98 4, 98 7, 98 7, 98 7, 98 8, 98 12, 98 13, 98 13, 98 14, 99 2, 99 4, 99 5, 99 5, 99 6, 99 7, 99 7, 99 7, 99 8, 99 9, 99 11, 99 17, 99 18, 99 18, 99 19, 99 20, 99 22, 99 23, 99 24, 99 25, 100 1, 100 2, 100 2, 100 3, 100 3, 100 6, 100 9, 100 11, 100 13, 100 13, 100 14, 100 15, 100 16, 100 17, 100 18, 100 19, 100 22, 100 23, 101 2, 101

2. 101 2. 101 2. 101 4. 101 4. 101 6. 101 7. 101 8. 101 8. 101 11. 102 1. 102 5. 102 9. 102 9. 102 10. 102 10. 102 10. 102 12. 102 12. 102 13. 102 14. 102 15. 102 16. 102 17. 102 18. 102 21. 102 23. 102 23. 102 24. 102 25. 102 28. 103 3. 103 7. 103 7. 103 8. 103 8. 103 9. 103 9. 103 10. 103 13. 104 1. 104 3. 104 3. 104 5. 104 6. 104 9. 104 11. 104 13. 104 13. 104 20. 105 3. 105 4. 105 5. 105 6. 105 7. 105 7. 105 8. 105 8. 105 8. 105 9. 105 11. 105 12. 105 12. 105 12. 105 14. 105 14. 105 14. 105 15. 105 18. 105 19. 105 21. 105 22. 105 23. 105 24. 105 26. 105 26. 105 27. 105 28. 105 28. 105 29. 105 32. 105 32. 105 32. 105 33. 105 34. 105 35. 105 35. 106 3. 106 3. 106 6. 106 10. 106 13. 106 13. 106 14. 106 15. 106 16. 106 17. 106 18. 106 19. 106 19. 106 20. 106 20. 106 21. 106 21. 107 1. 107 5. 107 6. 107 7. 107 14. 108 3. 108 4. 108 4. 108 8. 108 9. 108 9. 108 10. 108 10. 108 11. 108 11. 108 14. 108 15. 108 16. 108 18. 108 23. 108 26. 108 28. 108 28. 108 28. 108 29. 108 30. 108 31. 108 32. 108 34. 108 35. 108 35. 108 36. 108 37. 108 37. 108 38. 108 38. 108 39. 108 40. 108 41. 109 5. 109 6. 109 9. 109 9. 109 9. 109 9. 109 10. 109 11. 109 11. 109 14. 109 14. 109 14. 109 18. 110 1. 110 5. 110 5. 110 5. 110 6. 110 7. 110 7. 110 7. 110 9. 110 13. 110 14. 110 14. 110 16. 110 17. 110 18. 111 5. 111 9. 111 11. 111 13. 112 2. 112 3. 112 3. 112 4. 112 5. 112 6. 112 7. 112 9. 112 10. 112 10. 112 10. 112 11. 112 12. 112 13. 112 14. 112 15. 112 17. 112 18. 112 19. 112 21. 112 22. 112 22. 112 24. 112 25. 112 27. 112 28. 112 29. 113 1. 113 3. 113 5. 113 6. 113 8. 113 9. 113 10. 113 13. 113 14. 113 15. 113 15. 113 16. 113 17. 113 17. 113 18. 113 19. 113 21. 114 1. 114 1. 114 3. 114 7. 114 9. 114 10. 114 10. 114 12. 114 13. 114 14. 114 14. 114 17. 114 18. 115 1. 115 2. 115 3. 115 3. 115 3. 115 4. 115 5. 115 5. 115 5. 115 5. 115 6. 115 7. 115 7. 115 8. 115 10. 115 12. 115 13. 116 5. 116 6. 116 6. 116 7. 116 7. 116 9. 116 9. 116 10. 116 10. 116 11. 117 2. 117 2. 117 2. 117 6. 117 9. 117 13. 117 14. 117 15. 117 15. 117 16. 117 16. 117 17. 117 17. 117 19. 117 21. 117 21. 117 21. 118 2. 118 2. 118 3. 118 3. 118 3. 118 5. 118 6. 118 6. 118 7. 118 10. 118 11. 118 12. 118 14. 119 5. 119 5. 119 8. 119 8. 119 9. 119 11. 119 12. 119 15. 119 16. 120 1. 120 1. 120 3. 120 5. 120 5. 120 6. 120 8. 120 8. 120 8. 120 8. 120 9. 120 14. 120 15. 120 17. 120 17. 120 18. 120 19. 120 22. 120 23. 120 26. 120 27. 120 28. 121 1. 121 4. 121 5. 121 5. 121 6. 121 7. 121 7. 121 7. 121 9. 121 10. 121 10. 121 10. 121 11. 121 12. 121 13. 121 14. 121 16. 121 17. 121 18. 121 21. 121 21. 121 22. 121 23. 121 25. 121 26. 121 29. 121 30. 122 2. 122 4. 122 5. 122 6. 122 8. 122 13. 122 15. 122 15. 122 16. 122 17. 122 18. 122 19. 123 3. 123 3. 123 5. 123 7. 123 7. 123 7. 123 8. 123 8. 123 9. 123 10. 123 10. 123 11. 124 1. 124 2. 124 3. 124 4. 124 5. 124 7. 124 9. 124 12. 124 12. 125 1. 125 4. 125 4. 125 5. 125 5. 125 6. 125 7. 125 7. 125 7. 125 8. 125 9. 125 9. 125 9. 125 12. 125 13. 126 1. 126 4. 126 5. 126 6. 126 7. 126 8. 126 8. 126 10. 126 10. 126 12. 126 13. 126 15. 127 10. 127 11. 127 11. 127 12. 127 14. 127 15. 127 16. 127 16. 128 2. 128 3. 128 3. 128 3. 128 4. 128 8. 128 9. 128 10. 128 10. 128 12. 128 12. 128 14. 128 16. 128 18. 128 20. 128 21. 129 3. 129 4. 129 4. 129 11. 129 11. 129 12. 129 13. 129 15. 129 15. 130 3. 130 3. 130 7. 130 8. 130 9. 130 10. 130 11. 130 13. 130 14. 130 17. 130 17. 130 22. 131 1. 131 2. 131 3. 131 4. 131 5. 131 6. 131 8. 131 9. 131 12. 131 12. 131 13. 131 13. 132 2. 132 4. 132 5. 132 7. 132 7. 132 9. 132 11. 132 12. 133 2. 133 2. 133 3. 133 7. 133 8. 133 11. 133 13. 133 15. 133 16. 133 17. 133 17. 133 18. 133 18. 133 19. 133 20. 133 21. 133 21. 133 23. 133 24. 133 25. 133 25. 133 28. 133 29. 133 29. 133 30. 133 31. 133 31. 133 31. 134 1. 134 1. 134 2. 134 4. 134 7. 134 7. 134 9. 134 10. 134 11. 134 13. 134 14. 134 15. 134 16. 134 18. 134 19. 134 19. 134 20. 135 2. 135 5. 135 6. 135 6. 135 6. 135 7. 135 7. 135 8. 135 12. 135 13. 135 13. 135 14. 135 15. 135 15. 135 16. 135 18. 135 18. 135 19. 136 3. 136 6. 136 7. 136 8. 136 9. 136 9. 136 10. 136 11. 136 12. 136 13. 136 13. 136 14. 136 14. 136 15. 136 16. 136 17. 136 18. 136 19. 136 20. 136 22. 136 22. 136 23. 136 23. 136 23. 136 23. 136 24. 137 1. 137 4. 137 4. 137 4. 137 5. 137 6. 137 6. 137 6. 137 7. 137 7. 137 8. 137 8. 137 8. 137 9. 137 9. 137 9. 137 10. 137 11. 137 13. 137 14. 137 15. 137 15. 137 16. 137 17. 137 17. 137 17. 137 17. 137 18. 137 18. 137 19. 137 19. 137 19. 137 20. 137 20. 137 20. 137 20. 137 21. 137 21. 137 21. 137 22. 137 22. 137 23. 137 28. 138 2. 138 4. 138 5. 138 5. 138 6. 138 6. 138 7. 138 8. 138 10. 138 13. 138 16. 138 20. 138 21. 138 22. 138 23. 138 24. 138 26. 138 27. 138 30. 138 30. 138 31. 139 3. 139 6. 139 7. 139 8. 139 9. 139 10. 139 10. 139 11. 139 12. 139 13. 139 13. 139 14. 139 14. 139 15. 139 15. 139 16. 139 16. 139 18. 140 1. 140 2. 140 2. 140 2. 140 3. 140 4. 140 4. 140 6. 140 9. 140 10. 140 12. 140 13. 140 13. 140 17. 140 17. 140 18. 140 19. 140 19. 141 1. 141 5. 141 5. 141 7. 141 7. 141 8. 141 8. 141 9. 141 9. 141 9. 141 10. 141 10. 141 11. 141 12. 141 13. 141 13. 141 14. 141 14. 142 2. 142 4. 142 6. 142 6. 142 6. 142 7. 142 8. 142 8. 142 10. 142 12. 143 2. 143 3. 143 4. 143 4. 143 5. 143 6. 143 7. 143 9. 143 11. 143 11. 143 11. 143 11. 143 13. 143 14. 143 14. 143 17. 144 4. 144 5. 144 8. 144 9. 144 10. 144 11. 145 5. 145 6. 145 7. 145 8. 145 11. 145 12. 145 13. 146 1. 146 3. 146 5. 146 8. 146 9. 146 9. 146 13. 146 14. 146 14. 146 14. 146 15. 146 18. 146 19. 146 19. 146 20. 146 21. 146 22. 146 23. 146 24. 146 25. 146 26. 146 26. 146 26. 146 27. 146 27. 146 29. 146 31. 146 31. 146 32. 146 33. 146 33. 146 35. 146 36. 146 39. 146 39. 146 40. 146 42. 146 46. 146 47. 146 50. 147 1. 147 3. 147 3. 147 4. 147 4. 147 5. 147 6. 147 8. 147 9. 147 10. 147 10. 147 11. 147 12. 147 15. 147 15. 147 15. 147 17. 147 18. 147 21. 147 22. 147 26. 147 30. 147 31. 148 1. 148 4. 148 4. 148 5. 148 6. 148 7. 148 10. 148 12. 149 2. 149 2. 149 3. 149 4. 149 5. 149 5. 149 6. 149 6. 149 7. 149 7. 149 8. 149 8. 149 10. 149 10. 149 12. 149 14. 149 16. 149 17. 149 18. 149 21. 149 23. 149 25. 150 4. 150 9. 150 10. 150 10. 150 14. 150 16. 150 17. 150 18. 150 18. 150 19. 150 19. 150 20. 150 20. 150 21. 150 21. 151 4. 151 4. 151 5. 151 6. 151 7. 151 7. 151 8. 151 8. 151 9. 151 11. 151 13. 151 14. 151 16. 151 18. 151 18. 151 19. 151 20. 151 22. 152 1. 152 5. 152 5. 152 6. 152 6. 152

7. 152 9. 152 9. 152 10. 152 10. 152 11. 153 1. 153 2. 153 3. 153 4. 153 4. 153 7. 153 7. 153 10. 153 13. 153 16. 153 17. 153 17. 153 18. 153 18. 154 9. 154 12. 154 12. 154 14. 154 15. 154 15. 155 1. 155 2. 155 2. 155 3. 155 4. 155 4. 155 5. 155 5. 155 6. 155 7. 155 8. 155 10. 155 10. 155 11. 155 12. 155 12. 155 12. 155 14. 155 15. 155 21. 155 24. 156 5. 156 6. 156 8. 156 9. 156 10. 156 12. 156 16. 156 21. 156 22. 156 23. 157 12. 157 15. 157 17. 157 19. 157 20. 157 21. 158 2. 158 4. 158 6. 158 6. 158 7. 158 9. 158 12. 158 18. 159 2. 159 3. 159 3. 159 4. 159 6. 159 7. 159 8. 159 8. 159 9. 159 9. 159 12. 159 17. 159 17. 159 18. 160 1. 160 2. 160 4. 160 4. 160 10. 160 10. 160 12. 160 12. 160 14. 160 17. 160 18. 161 4. 161 7. 161 8. 161 10. 161 11. 161 11. 161 12. 161 13. 161 14. 161 15. 161 16. 161 17. 161 18. 161 18. 161 19. 161 19. 161 20. 161 20. 161 21. 162 1. 162 2. 162 3. 162 4. 162 6. 162 7. 162 8. 162 8. 162 9. 162 9. 162 9. 162 10. 162 10. 162 11. 162 13. 163 1. 163 2. 163 3. 163 3. 163 5. 163 6. 163 10. 163 10. 163 11. 163 11. 164 3. 164 4. 164 4. 164 6. 164 7. 164 8. 164 9. 164 9. 164 10. 164 11. 164 11. 164 11. 164 13. 164 14. 164 15. 164 15. 164 16. 164 19. 164 19. 164 21. 164 21. 165 1. 165 2. 165 3. 165 4. 165 4. 165 5. 165 8. 165 10. 165 11. 165 12. 165 15. 165 16. 165 16. 165 17. 165 17. 165 18. 165 19. 165 22. 165 22. 165 22. 165 23. 165 24. 165 24. 165 27. 165 27. 165 27. 165 29. 165 29. 165 31. 165 31. 165 31. 166 4. 166 4. 166 5. 166 6. 166 10. 166 12. 166 13. 166 16. 166 17. 166 19. 166 20. 166 22. 166 22. 166 24. 166 24. 166 25. 166 25. 166 26. 166 28. 166 30. 166 30. 167 2. 167 2. 167 4. 167 4. 167 5. 167 5. 167 7. 167 8. 167 9. 167 10. 167 11. 167 11. 167 12. 167 12. 167 13. 167 14. 167 14. 167 15. 167 15. 167 16. 167 16. 168 4. 168 12. 168 13. 168 14. 168 14. 168 15. 168 17. 168 17. 168 17. 168 18. 168 19. 168 20. 168 20. 168 20. 168 21. 168 22. 168 22. 169 2. 169 4. 169 6. 169 7. 169 8. 169 8. 169 9. 169 13. 169 15. 169 15. 169 16. 169 16. 169 17. 169 18. 169 19. 169 19. 169 22. 169 22. 169 23. 169 24. 169 24. 169 25. 169 27. 170 1. 170 4. 170 4. 170 5. 170 6. 170 6. 170 7. 170 7. 170 7. 170 10. 170 11. 170 12. 170 12. 170 14. 170 14. 170 16. 170 17. 170 18. 171 1. 171 1. 171 2. 171 3. 171 4. 171 5. 171 5. 171 6. 171 6. 171 6. 171 7. 171 7. 171 8. 171 11. 171 12. 171 15. 172 5. 172 7. 172 10. 172 10. 172 11. 172 14. 173 5. 173 6. 173 8. 173 9. 174 1. 174 1. 174 6. 174 7. 174 8. 174 8. 174 13. 174 13. 174 14. 174 17. 174 18. 174 20. 174 20. 174 21. 174 22. 174 24. 174 27. 174 28. 174 28. 174 30. 174 31. 174 32. 174 33. 174 33. 174 34. 174 34. 174 37. 174 37. 175 1. 175 2. 175 4. 175 4. 175 5. 175 6. 175 6. 175 7. 175 9. 175 9. 175 9. 175 10. 175 12. 175 13. 176 1. 176 2. 176 3. 176 5. 176 6. 176 8. 176 10. 176 11. 176 12. 176 14. 176 15. 176 15. 176 16. 176 17. 176 17. 177 2. 177 3. 177 3. 177 4. 177 5. 177 5. 177 6. 177 7. 177 7. 177 8. 177 8. 177 9. 177 11. 177 11. 177 11. 177 12. 177 12. 177 13. 178 1. 178 1. 178 2. 178 3. 178 3. 178 4. 178 5. 178 6. 178 6. 178 8. 178 9. 178 9. 178 11. 178 13. 179 1. 179 2. 179 2. 179 3. 179 6. 179 7. 179 8. 179 8. 179 9. 179 10. 179 10. 179 10. 179 11. 179 11. 179 12. 179 13. 179 13. 179 14. 179 14. 179 16. 179 16. 179 18. 179 19. 179 20. 179 21. 179 21. 179 22. 180 7. 180 9. 180 10. 180 11. 180 11. 180 12. 180 15. 180 15. 180 16. 180 17. 180 18. 180 21. 180 22. 180 23. 180 25. 180 25. 180 26. 181 1. 181 3. 181 4. 181 5. 181 6. 181 6. 181 7. 181 8. 181 8. 181 9. 181 10. 181 12. 181 12. 182 3. 182 4. 182 5. 182 6. 182 7. 182 8. 182 8. 182 9. 182 9. 182 10. 182 10. 182 12. 182 13. 182 14. 183 2. 183 3. 183 6. 183 7. 183 7. 183 9. 183 9. 183 11. 183 12. 183 15. 183 16. 184 1. 184 3. 184 4. 184 4. 184 7. 184 8. 184 9. 184 10. 184 12. 184 13. 184 15. 184 17. 184 19. 184 20. 184 21. 184 21. 184 22. 184 23. 184 24. 184 25. 184 25. 184 26. 184 27. 184 28. 184 29. 184 30. 184 30. 184 31. 184 32. 184 35. 184 37. 184 38. 184 40. 184 40. 184 41. 184 42. 184 43. 184 43. 185 1. 185 4. 185 5. 185 6. 185 8. 185 8. 185 8. 186 1. 186 4. 186 6. 186 7. 186 9. 187 2. 187 5. 187 8. 187 9. 187 9. 187 10. 187 13. 187 15. 187 18. 188 1. 188 2. 188 2. 188 3. 188 3. 188 5. 188 7. 188 8. 189 3. 189 4. 189 10. 189 10. 189 11. 189 11. 189 12. 189 12. 189 13. 189 14. 189 14. 189 14. 190 1. 190 1. 190 2. 190 2. 190 4. 190 4. 190 5. 190 6. 190 7. 190 8. 190 8. 190 9. 190 10. 190 12. 190 13. 190 13. 190 14. 190 14. 191 2. 191 3. 191 6. 191 7. 191 10. 191 12. 191 13. 191 13. 191 16. 191 16. 191 18. 192 7. 192 8. 192 9. 192 9. 192 10. 192 11. 192 11. 192 16. 192 16. 193 7. 193 9. 193 11. 193 13. 193 14. 193 14. 193 15. 193 16. 193 17. 194 4. 194 6. 194 7. 194 9. 194 11. 194 12. 194 13. 194 14. 194 15. 194 16. 194 16. 194 18. 194 20. 194 22. 194 23. 194 24. 194 25. 195 1. 195 4. 195 5. 195 6. 195 6. 195 12. 195 15. 195 16. 196 3. 196 5. 196 7. 196 8. 196 10. 196 14. 196 14. 196 15. 196 17. 196 18. 196 23. 197 2. 197 3. 197 3. 197 5. 197 5. 197 11. 197 13. 197 13. 197 14. 197 15. 197 16. 197 17. 197 17. 198 4. 198 6. 198 6. 198 10. 198 11. 198 13. 198 14. 198 15. 198 16. 198 17. 198 18. 198 18. 198 23. 199 1. 199 2. 199 2. 199 6. 199 6. 199 8. 199 9. 199 9. 199 10. 199 11. 199 13. 199 13. 199 15. 199 17. 199 18. 199 19. 199 22. 199 23. 199 24. 199 25. 199 26. 199 28. 199 29. 199 29. 199 30. 199 32. 200 4. 200 4. 200 7. 200 7. 200 7. 200 8. 200 9. 200 10. 200 11. 200 11. 200 13. 200 14. 200 15. 200 15. 200 16. 200 16. 200 17. 200 18. 200 18. 201 6. 201 7. 201 9. 201 10. 201 10. 201 11. 201 12. 201 17. 202 1. 202 6. 202 6. 202 8. 202 10. 202 10. 202 11. 202 12. 202 12. 202 13. 202 13. 202 17. 202 17. 202 18. 202 20. 203 1. 203 1. 203 3. 203 3. 203 7. 203 8. 203 9. 203 12. 203 13. 203 17. 203 17. 203 18. 203 18. 203 19. 204 2. 204 3. 204 4. 204 4. 204 5. 204 6. 204 7. 204 7. 205 2. 205 3. 205 6. 206 2. 206 2. 206 6. 206 7. 206 10. 206 10. 206 11. 206 12. 206 14. 206 15. 206 17. 206 17. 206 17. 206 20. 206 22. 206 22. 206 23. 206 23. 206 25. 206 27. 206 27. 206 28. 206 29. 206 29. 206 29. 206 30. 206 31. 206 32. 206 32. 206 34. 207 2. 207 3. 207 4. 207 5. 207 6. 207 7. 207 8. 207 8. 207 9. 207 11. 207 12. 207 13. 207 13. 207 14. 208 1. 208 4. 208 6. 208 6. 208 7. 208 8. 208 9. 208 12. 208 14. 208 16. 208 18. 208 18. 208 18. 208 19. 209 2. 209 3. 209 4. 209 4. 209 6. 209 8. 209 9. 209 9. 209 11. 209 12. 209 12. 209 13. 209 14. 209 14. 209 15. 210 3. 210 6. 210 6. 210 8. 210 8. 210 8. 210 9. 210 10. 210 11. 210

14, 210 16, 210 17, 211 1, 211 5, 211 7, 211 8, 211 9, 211 9, 212 1, 212 2, 212 3, 212 4, 212 7, 212 8, 213 3, 213 3, 213 4, 213 5, 213 7, 213 8, 213 8, 213 9, 213 11, 213 12, 213 12, 213 13, 213 14, 213 17, 213 18, 213 21, 213 22, 213 23, 213 23, 213 24, 213 24, 213 24, 214 3, 214 3, 214 4, 214 5, 214 7, 214 11, 214 15, 214 17, 214 17, 214 19, 214 21, 214 22, 214 24, 214 24, 215 4, 215 5, 215 7, 215 9, 215 9, 215 12, 216 3, 216 5, 216 5, 216 7, 216 7, 216 8, 216 9, 216 10, 216 13, 216 15, 216 16, 216 18, 217 1, 217 4, 217 6, 217 6, 217 7, 217 7, 217 9, 217 9, 217 10, 217 12, 217 12, 217 14, 217 16, 217 17, 217 17, 217 18, 217 18, 218 3, 218 4, 218 5, 218 7, 218 10, 218 15, 218 17, 218 19, 218 20, 218 20, 218 21, 218 23, 219 1, 219 2, 219 9, 219 11, 219 12, 219 12, 219 13, 219 15, 219 17, 219 17, 219 17, 219 18, 219 18, 219 19, 219 20, 219 20, 219 21, 219 21, 219 22, 219 23, 219 25, 219 26, 219 27, 219 30, 219 31, 219 32, 220 2, 220 2, 220 2, 220 5, 220 6, 220 8, 220 9, 220 9, 220 9, 220 10, 220 12, 220 12, 220 14, 220 14, 220 18, 220 19, 220 19, 220 21, 220 21, 220 22, 220 23, 220 24, 220 25, 221 3, 221 5, 221 5, 221 6, 221 7, 221 7, 221 8, 221 10, 221 14, 221 14, 221 15, 221 15, 221 16, 221 19, 222 3, 222 4, 222 9, 222 10, 222 13, 222 16, 222 16, 222 17, 222 19, 222 19, 222 19, 222 21, 223 4, 223 5, 223 8, 223 10, 223 12, 223 14, 223 15, 223 20, 223 21, 223 24, 223 24, 223 26, 223 27, 223 28, 223 29, 223 32, 223 32, 224 3, 224 3, 224 4, 224 7, 224 8, 224 9, 224 14, 224 16, 224 17, 224 18, 225 2, 225 4, 225 5, 225 8, 225 8, 225 10, 225 11, 225 11, 225 12, 225 15, 225 16, 225 17, 226 8, 226 12, 226 13, 226 14, 226 16, 227 2, 227 3, 227 5, 227 6, 227 6, 227 7, 227 7, 227 13, 227 14, 227 15, 227 22, 227 23, 227 25, 227 25, 227 25, 227 28, 227 29, 227 30, 227 30, 227 31, 227 32, 227 34, 227 34, 228 2, 228 2, 228 3, 228 4, 228 5, 228 6, 228 8, 228 10, 228 12, 228 15, 229 1, 229 2, 229 8, 229 10, 229 11, 229 14, 229 15, 229 16, 229 19, 230 3, 230 6, 230 10, 230 10, 230 15, 231 1, 231 2, 231 3, 231 4, 231 4, 231 5, 231 8, 231 9, 231 10, 231 11, 231 16, 231 17, 231 20, 231 22, 232 2, 232 6, 232 7, 232 9, 232 9, 232 10, 232 12, 232 12, 232 14, 232 17, 232 17, 232 18, 232 19, 232 19, 232 21, 232 22, 232 23, 232 23, 232 24, 232 24, 232 25, 232 27, 232 27, 232 28, 232 30, 232 30, 232 31, 232 31, 232 32, 232 32, 233 3, 233 4, 233 6, 233 6, 233 8, 233 13, 233 13, 233 14, 233 14, 233 16, 234 1, 234 2, 234 2, 234 4, 234 5, 234 7, 234 7, 234 8, 234 9, 234 10, 234 11, 234 14, 234 16, 234 17, 235 3, 235 3, 235 5, 235 7, 235 8, 235 9, 235 9, 235 9, 235 10, 236 2, 236 3, 236 4, 236 4, 236 6, 236 6, 236 9, 236 10, 236 11, 236 12, 236 13, 236 14, 236 15, 236 18, 236 18, 236 19, 236 20, 236 21, 236 22, 236 22, 236 25, 236 25, 236 26, 236 27, 236 28, 236 28, 236 29, 236 31, 236 32, 236 32, 236 33, 236 36, 236 37, 236 37, 236 38, 237 2, 237 6, 237 7, 237 10, 237 11, 237 11, 237 13, 237 15, 237 16, 237 16, 237 18, 237 19, 237 19, 237 20, 237 20, 237 22, 237 22, 237 23, 237 24, 237 26, 237 28, 237 29, 237 30, 237 31, 237 32, 237 33, 237 33, 237 33, 237 34, 237 35, 238 2, 238 3, 238 3, 238 5, 238 7, 238 7, 238 8, 238 10, 239 1, 239 1, 239 3, 239 3, 239 5, 239 8, 239 11, 239 11, 239 11, 239 12, 239 13, 239 13, 239 14, 239 16, 239 16, 239 18, 239 22, 239 24, 239 27, 239 27, 239 28, 239 28, 239 29, 239 31, 239 32, 239 32, 239 33, 239 34, 239 34, 239 34, 239 35, 240 1, 240 2, 240 4, 240 5, 240 6, 240 7, 240 7, 240 7, 240 8, 240 9, 241 1, 241 1, 241 2, 241 3, 241 3, 241 6, 241 6, 241 7, 241 8, 241 9, 241 10, 241 12, 241 12, 241 12, 241 14, 241 14, 241 15, 241 17, 241 19, 241 19, 241 19, 241 21, 241 22, 241 22, 241 24, 241 25, 241 26, 241 26, 241 28, 242 1, 242 2, 242 3, 242 4, 242 5, 242 7, 242 8, 242 8, 242 10, 242 10, 242 12, 242 13, 242 13, 242 14, 242 17, 242 18, 242 18, 242 19, 242 20, 242 22, 242 23, 242 24, 242 28, 243 2, 243 2, 243 3, 243 6, 243 6, 243 8, 243 9, 243 10, 243 11, 243 12, 243 13, 243 13, 243 14, 243 15, 243 15, 243 16, 243 16, 243 17, 243 17, 243 18, 243 19, 243 20, 243 20, 243 21, 243 22, 243 23, 243 24, 243 25, 243 27, 243 27, 244 1, 244 2, 244 3, 244 3, 244 4, 244 6, 244 9, 244 10, 244 13, 244 14, 244 15, 244 17, 244 17, 244 17, 244 19, 245 3, 245 4, 245 4, 245 5, 245 5, 245 6, 245 11, 245 15, 245 16, 245 17, 245 17, 246 1, 246 2, 246 3, 246 4, 246 5, 246 6, 246 6, 246 7, 246 8, 246 8, 246 9, 246 11, 246 12, 246 13, 246 13, 246 14, 246 15, 246 16, 246 16, 247 1, 247 3, 247 4, 247 4, 247 5, 247 5, 247 6, 247 7, 247 8, 247 9, 247 9, 247 10, 247 10, 247 11, 247 11, 247 12, 247 12, 247 13, 247 13, 247 14, 247 15, 247 17, 247 18, 248 1, 248 2, 248 2, 248 3, 248 3, 248 5, 248 5, 248 7, 248 7, 248 7, 248 8, 248 9, 249 2, 249 2, 249 3, 249 3, 249 4, 249 4, 249 6, 249 9, 249 9, 249 10, 249 11, 249 12, 249 12, 249 13, 249 14, 249 16, 249 17, 249 18, 249 19, 250 7, 250 7, 250 8, 250 10, 250 11, 250 13, 250 14, 250 14, 250 15, 250 17, 251 8, 251 10, 251 12, 252 2, 252 3, 253 1, 253 4, 254 6, 254 7, 254 8, 254 9, 254 9, 254 10, 254 13, 254 12, 254 14, 254 14, 254 15, 254 16, 255 1, 255 2, 255 4, 255 4, 255 6, 255 7, 256 1, 256 2, 256 3, 256 5, 256 7, 256 9, 256 9, 256 13, 257 2, 257 4, 257 5, 257 6, 257 8, 257 8, 257 11, 257 12, 257 15, 258 2, 258 3, 258 5, 258 8, 258 12, 258 13, 258 14, 258 15, 258 18, 258 19, 258 20, 258 21, 258 22, 258 22, 258 23, 258 24, 259 1, 259 7, 260 5, 260 5, 260 6, 260 7, 260 9, 260 10, 261 2, 261 3, 261 5, 261 6, 261 8, 261 12, 261 14, 261 16, 261 17, 261 18, 261 21, 262 2, 262 3, 262 3, 262 4, 262 7, 262 8, 262 10, 262 12, 262 13, 262 13, 264 4, 264 5, 264 9, 264 9, 264 10, 264 10, 264 13, 264 14, 264 15, 264 16, 264 17, 264 17, 264 17, 264 18, 264 19, 264 20, 264 21, 264 21, 265 2, 265 2, 265 6, 265 8, 265 9, 265 10, 265 11, 265 13, 265 15, 265 16, 265 16, 265 17, 265 18, 265 22, 265 23, 265 23, 265 25, 266 3, 266 3, 266 4, 266 5, 266 6, 266 7, 266 9, 266 10, 266 11, 266 14, 266 15, 266 16, 266 17, 266 18, 266 20, 266 22, 267 2, 267 2, 267 5, 267 5, 267 8, 268 2, 268 2, 268 3, 268 3, 268 4, 268 4, 268 5, 268 5, 268 8, 268 8, 268 10, 268 10, 268 11, 268 12, 268 14, 268 14, 268 15, 269 2, 269 8, 269 9, 269 10, 269 10, 269 11, 269 12, 269 14, 269 14, 269 15, 269 15, 269 15, 270 1, 270 3, 270 4, 270 5, 270 6, 270 7, 270 7, 270 9, 270 9, 271 2, 271 3, 271 4, 271 4, 271 5, 271 5, 271 6, 271 7, 271 7, 271 9, 271 10, 271 10, 271 10, 271 11, 271 12, 271 13, 271 14, 271 14, 271 16, 271 16, 271 16, 271 17, 271

19, 271 19, 271 20, 271 20, 274 22, 271 22, 271 23, 271 23, 271 23, 271 24, 271 24, 271 25, 271 25, 271 26, 272 1, 272 1, 272 2, 272 4, 272 7, 272 8, 272 8, 272 9, 272 10, 272 10, 272 10, 272 11, 272 12, 272 12, 272 14, 272 15, 272 16, 272 17, 272 18, 272 19, 272 20, 273 4, 273 5, 273 7, 273 7, 273 8, 273 9, 273 11, 273 11, 274 4, 274 6, 274 7, 274 9, 274 10, 274 10, 274 11, 274 13, 274 13, 274 13, 274 14, 274 14, 274 14, 274 16, 274 16, 274 17, 274 17, 274 18, 274 19, 274 19, 274 20, 274 20, 274 21, 274 21, 274 22, 274 22, 274 23, 274 23, 275 1, 275 2, 275 3, 275 4, 275 4, 275 6, 275 6, 275 7, 275 8, 275 9, 275 10, 275 11, 275 11, 275 13, 275 13, 275 18, 276 1, 276 1, 276 2, 276 3, 276 4, 276 5, 276 5, 276 6, 276 7, 276 7, 276 8, 276 8, 276 9, 276 10, 276 10, 276 11, 276 12, 276 12, 276 12, 276 13, 276 14, 276 14, 276 15, 276 17, 276 17, 276 18, 276 18, 276 20, 276 20, 276 20, 276 22, 276 22, 276 23, 276 24, 277 2, 277 4, 277 5, 277 6, 277 6, 277 7, 277 7, 277 8, 277 9, 277 9, 277 10, 277 10, 277 12, 277 13, 277 14, 277 14, 277 15, 277 15, 277 16, 277 17, 277 18, 277 20, 277 22, 277 22, 277 24, 277 25, 278 1, 278 2, 278 4, 278 4, 278 5, 278 5, 278 6, 278 7, 278 7, 278 8, 278 9, 278 10, 278 11, 278 11, 278 12, 278 13, 278 14, 278 15, 278 15, 278 17, 278 18, 278 18, 278 19, 278 20, 278 20, 278 20, 278 22, 278 24, 278 25, 278 27, 279 3, 279 4, 279 5, 279 5, 279 7, 279 9, 279 10, 280 1, 280 2, 280 3, 280 4, 280 5, 280 5, 280 6, 280 7, 280 7, 280 7, 280 8, 280 8, 280 9, 280 10, 280 11, 280 12, 280 12, 281 3, 281 5, 281 7, 281 8, 281 12, 281 13, 281 14, 281 16, 281 18, 281 19, 281 20, 281 21, 281 22, 281 22, 281 23, 281 24, 281 24, 281 25, 282 3, 282 3, 282 4, 282 4, 282 5, 282 6, 282 9, 283 2, 283 4, 283 7, 284 6, 285 2, 285 3, 285 3, 285 4, 285 4, 285 6, 285 7, 285 9, 286 1, 286 5, 286 6, 286 7, 286 7, 286 9, 286 10, 286 11, 286 12, 286 13, 286 15, 286 15, 286 16, 286 17, 287 3, 287 3, 287 5, 287 6, 287 6, 287 8, 287 9, 287 10, 287 10, 287 12, 287 13, 287 14, 287 15, 287 16, 287 16, 287 17, 288 1, 288 1, 288 2, 288 2, 288 2, 288 4, 288 6, 288 6, 288 6, 288 7, 288 8, 288 10, 288 11, 288 14, 288 15, 288 16, 288 18, 288 19, 289 2, 289 3, 289 4, 289 4, 289 5, 289 7, 289 9, 289 9, 289 10, 289 10, 289 10, 289 11, 289 12, 289 12, 289 13, 289 14, 290 3, 290 3, 290 4, 290 4, 290 5, 290 7, 290 7, 290 9, 290 12, 290 13, 291 1, 291 3, 291 4, 291 6, 291 7, 291 7, 291 8, 292 2, 292 3, 292 6, 292 7, 292 8, 292 9, 292 10, 292 12, 292 12, 292 13, 292 13, 292 14, 292 15, 292 16, 292 17, 292 18, 292 19, 292 19, 292 21, 293 1, 293 2, 293 2, 293 3, 293 3, 293 4, 293 4, 293 5, 293 6, 293 7, 293 7, 293 8, 293 8, 293 9, 293 9, 293 10, 293 11, 293 12, 293 12, 293 13, 293 14, 293 14, 294 3, 294 3, 294 3, 294 5, 294 5, 294 7, 294 8, 295 1, 295 2, 295 2, 295 14, 295 15, 295 16, 295 16, 295 17, 295 18, 295 19, 296 5, 296 6, 296 7, 296 7, 296 9, 296 13, 296 14, 296 18, 296 19, 296 20, 296 21, 296 22, 296 24, 296 24, 296 27, 297 2, 297 3, 297 4, 297 7, 297 7, 297 8, 297 9, 297 11, 297 11, 297 13, 297 13, 298 1, 298 2, 298 4, 298 4, 298 8, 298 8, 298 12, 298 13, 298 13, 298 14, 298 14, 299 1, 299 9, 299 9, 299 11, 299 12, 299 12, 299 13, 299 13, 299 14, 299 15, 300 2, 300 3, 300 5, 300 6, 300 8, 300 10, 300 11, 300 12, 300 12, 300 13, 300 14, 300 15, 300 17, 300 17, 300 17, 301 5, 301 5, 301 6, 301 7, 301 7, 301 7, 301 8, 301 9, 301 10, 301 11, 301 11, 301 13, 301 14, 301 15, 301 16, 301 16, 301 16, 302 3, 302 3, 302 3, 302 6, 302 8, 302 8, 302 9, 302 9, 302 12, 302 14, 303 3, 303 4, 303 5, 303 5, 303 6, 303 7, 303 8, 303 10, 303 10, 303 11, 303 12, 303 13, 303 13, 303 13, 304 3, 304 5, 304 8, 304 8, 304 9, 304 10, 304 11, 304 13, 304 14, 304 16, 304 18, 304 21, 305 1, 305 3, 305 6, 305 6, 306 2, 306 3, 306 7, 306 7, 306 7, 306 9, 306 10, 306 10, 306 11, 306 14, 306 15, 306 16, 306 17, 306 17, 306 19, 306 19, 306 21, 306 21, 306 22, 306 23, 307 3, 307 4, 307 5, 307 6, 307 8, 307 9, 307 9, 307 10, 307 10, 307 11, 307 12, 307 13, 307 13, 307 13, 307 14, 307 14, 307 15, 307 16, 307 16, 307 19, 307 19, 307 20, 307 21, 307 21, 308 2, 308 2, 308 2, 308 3, 308 4, 308 5, 308 6, 308 7, 308 7, 308 8, 308 9, 308 9, 308 9, 308 11, 308 12, 308 12, 308 12, 308 13, 308 14, 308 15, 308 16, 308 16, 309 2, 309 3, 309 4, 309 5, 309 6, 309 6, 309 7, 309 7, 309 8, 309 8, 309 10, 309 10, 309 11, 310 1, 310 2, 310 2, 310 3, 310 4, 310 4, 310 5, 310 6, 310 7, 310 8, 310 9, 310 10, 311 1, 311 4, 311 5, 311 6, 311 8, 311 8, 311 9, 311 11, 311 15, 311 16, 311 16, 312 1, 312 2, 312 2, 312 3, 312 3, 312 4, 312 6, 312 6, 312 8, 312 8, 312 8, 312 9, 312 9, 312 10, 312 10, 312 10, 312 11, 312 11, 312 12, 312 13, 312 14, 312 16, 312 17, 312 19, 312 19, 312 20, 312 20, 312 21, 312 22, 312 23, 312 28, 312 29, 313 1, 313 2, 313 3, 313 4, 313 6, 313 7, 313 12, 313 13, 313 14, 313 15, 313 16, 313 17, 313 18, 313 19, 313 20, 313 20, 313 20, 313 21, 313 21, 314 2, 314 3, 314 4, 314 5, 314 5, 314 6, 314 8, 314 10, 314 12, 314 14, 314 14, 314 15, 314 17, 314 23, 315 2, 315 4, 315 5, 315 9, 315 9, 315 10, 316 3, 316 4, 316 4, 316 12, 317 1, 317 2, 317 3, 317 3, 317 4, 317 7, 317 7, 317 7, 317 8, 317 11, 317 11, 317 12, 317 12, 317 12, 317 13, 317 14, 317 15, 317 15, 317 15, 317 16, 317 16, 317 17, 317 17, 318 3, 318 4, 318 5, 318 6, 318 6, 318 7, 318 8, 318 8, 318 9, 318 10, 318 11, 318 11, 318 11, 318 13, 318 15, 318 16, 318 17, 318 20, 318 22, 319 4, 319 6, 319 7, 319 8, 319 9, 319 9, 320 4, 320 5, 320 5, 320 7, 320 7, 320 8, 320 9, 320 10, 320 10, 320 11, 321 2, 321 3, 321 3, 321 6, 321 6, 321 7, 321 7, 321 8, 321 9, 321 10, 321 10, 321 11, 321 13, 321 14, 321 16, 321 19, 321 20, 321 20, 321 21, 321 22, 322 4, 322 5, 322 6, 323 1, 323 1, 323 2, 323 4, 323 6, 323 7, 323 8, 323 9, 323 11, 323 12, 323 12, 323 12, 323 13, 324 3, 324 3, 324 5, 324 5, 324 6, 324 7, 324 9, 324 10, 324 10, 324 15, 324 16, 324 16, 324 17, 324 17, 324 18, 324 18, 324 19, 324 20, 324 22, 324 22, 324 23, 324 24, 324 26, 324 26, 324 28, 324 29, 324 32, 324 34, 324 34, 324 35, 325 3, 325 4, 325 5, 325 7, 325 9, 325 12, 325 13, 325 14, 325 14, 325 14, 325 15, 325 17, 325 17, 325 18, 325 18, 325 18, 325 19, 326 1, 326 2, 326 2, 326 3, 326 4, 326 4, 326 5, 326 6, 326 6, 327 1, 327 2, 327 3, 327 6, 327 7, 327 8, 327 10, 327 12, 328 5, 328 5, 328 5, 329 1, 329 2, 329 5, 329 6, 329 7, 329 8, 329 9, 329 9, 329 10, 329 10, 329 11, 329 11, 329 12, 330 2, 330 3, 330 3, 330 3, 330 4, 330 4, 330 5, 330 6, 330

7. 330 8, 330 9. 330 9. 330 10. 330 10. 330 11. 330 11. 330 12. 330 13. 330 14. 330 14. 331 2. 331 3. 331 4. 331 4. 331 5. 331 5. 331 6. 331 6. 331 7. 331 9. 331 9. 331 10. 331 11. 331 12. 331 13. 331 13. 332 1, 332 4. 333 2. 333 3. 333 3. 333 5. 333 10. 333 12. 334 1. 334 1. 334 2. 334 4. 334 6. 334 7. 334 7. 334 8. 334 9. 334 9. 334 11. 334 12. 334 12. 334 13. 334 14. 334 15. 334 19. 334 19. 334 20. 334 22. 335 3. 335 3. 335 4. 335 5. 335 5. 335 6. 336 7. 335 8. 335 8. 335 9. 335 10. 335 10. 335 11. 335 11. 335 12. 335 13. 335 14. 335 16. 335 16. 335 17. 335 17. 335 17. 335 18. 335 19. 336 1. 336 5. 336 7. 336 7. 336 8. 336 9. 336 10. 336 11. 336 12. 336 13. 336 14. 336 14. 336 16. 336 17. 336 18. 336 18. 337 3, 337 4. 337 5. 337 6. 337 7. 337 8. 337 8. 337 11. 337 12. 337 12. 337 12. 337 13. 337 13. 338 1. 338 2. 338 2. 338 3. 338 4. 338 4. 338 7. 338 7. 338 8. 338 8. 338 9. 338 10. 338 11. 338 12. 338 12. 338 13. 338 14. 338 15. 338 15. 338 16. 338 17. 338 18. 339 4. 339 8. 339 9. 339 12. 339 12. 339 14. 339 15. 339 16. 339 17. 339 17. 339 17. 339 18. 339 19. 339 19. 339 20. 340 1, 340 1. 340 2. 340 2. 340 3. 340 4. 340 6. 340 7. 340 7. 340 7. 340 7. 340 8. 340 10. 340 14. 340 14. 340 16. 340 16. 340 17. 340 18. 340 18. 340 20. 340 21. 340 22. 340 22. 340 24. 340 25. 340 28. 340 29. 340 30. 340 30. 340 31. 341 1. 341 3. 341 6. 341 6. 341 7. 341 8. 341 9. 341 10. 341 11. 341 11. 341 12. 341 14. 341 14. 341 14. 341 15. 342 2. 342 5. 342 6. 342 7. 342 8. 342 10. 343 2. 343 2. 343 3. 343 4. 343 4. 343 5. 343 6. 343 8. 343 10. 343 11. 343 19. 343 21. 344 1. 344 1. 344 2. 344 2. 344 3. 344 4. 344 5. 345 3. 345 4. 345 5. 345 5. 345 5. 345 6. 345 7. 345 8. 345 8. 345 8. 345 9. 345 10. 345 12. 345 13. 345 14. 345 14. 345 15. 345 16. 345 16. 345 17. 345 18. 345 19. 345 19. 345 19. 345 20. 345 21. 345 21. 345 22. 345 22. 345 22. 346 3. 346 3. 346 4. 346 4. 346 5. 346 6. 346 6. 346 8. 346 9. 346 10. 346 12. 346 14. 346 15. 346 16. 346 16. 347 1. 347 2. 347 3. 347 5. 347 5. 347 9. 347 10. 347 11. 348 2. 348 3. 348 4. 348 4. 348 5. 348 5. 348 7. 348 9. 348 10. 348 10. 348 12. 348 12. 348 14. 348 15. 348 15. 348 16. 348 17. 348 17. 348 19. 348 19. 348 20. 348 21. 348 22. 349 1. 349 2. 349 4. 349 4. 349 6. 349 7. 349 8. 349 9. 349 9. 350 3. 350 4. 350 6. 350 7. 350 7. 350 8. 350 9. 350 10. 350 11. 350 12. 350 12. 350 13. 350 14. 350 15. 350 15. 350 16. 350 17. 350 17. 350 19. 350 20. 350 22. 350 24. 350 25. 351 1. 351 4. 351 5. 351 6. 351 7. 351 8. 351 10. 351 10. 351 10. 351 11. 351 12. 351 13. 352 2. 352 2. 352 4. 352 4. 352 5. 352 6. 352 8. 352 8. 352 9. 352 10. 352 11. 352 14. 353 3. 353 5. 353 5. 353 7. 353 9. 353 10. 353 11. 353 14. 353 15. 353 16. 353 16. 353 18. 353 18. 353 19. 353 20. 353 21. 353 22. 353 23. 353 24. 354 2. 354 3. 354 4. 354 4. 354 5. 354 6. 354 7. 354 7. 354 7. 355 2. 355 3. 355 4. 355 5. 355 6. 355 6. 355 6. 355 7. 355 7. 355 8. 355 10. 355 11. 355 12. 355 12. 355 13. 355 13. 356 3. 356 4. 356 4. 356 5. 356 7. 356 8. 356 10. 356 12. 356 13. 356 14. 357 1. 357 6. 357 6. 358 4. 358 5. 358 8. 358 8. 359 1. 359 4. 360 2. 360 4. 360 4. 360 4. 360 5. 360 6. 360 7. 360 8. 360 8. 360 9. 360 10. 360 12. 360 13. 360 14. 360 14. 361 5. 361 6. 361 8. 361 11. 361 14. 361 15. 361 15. 361 22. 361 23. 361 25. 361 26. 361 26. 361 29. 361 29. 362 5. 362 5. 362 6. 362 7. 362 8. 362 9. 362 10. 362 11. 362 11. 362 12. 362 13. 362 13. 362 13. 362 14. 362 14. 362 19. 362 20. 362 20. 362 21. 362 21. 363 3. 363 4. 363 4. 363 5. 363 7. 363 7. 363 8. 363 9. 363 9. 363 12. 363 13. 364 7. 364 7. 364 8. 364 9. 364 12. 364 13. 364 14. 364 17. 364 17. 364 18. 364 19. 364 22. 364 24. 364 24. 364 25. 364 25. 364 26. 364 27. 364 28. 364 28. 364 29. 364 32. 364 32. 364 33. 364 35. 364 36. 365 1. 365 2. 365 3. 365 4. 365 4. 365 6. 365 6. 365 8. 365 9. 365 9. 365 10. 365 11. 365 12. 365 12. 365 13. 365 14. 365 15. 365 16. 365 16. 366 2. 366 3. 366 3. 366 4. 366 5. 366 7. 366 8. 366 9. 366 10. 366 11. 366 11. 366 12. 366 13. 366 13. 366 14. 366 14. 366 15. 366 16. 366 16. 366 18. 366 19. 366 20. 366 20. 366 21. 367 2. 367 3. 367 4. 367 4. 367 5. 367 6. 367 7. 367 9. 367 9. 367 13. 367 14. 367 14. 368 2. 368 3. 368 4. 368 4. 368 4. 368 5. 368 6. 368 7. 368 8. 368 8. 368 9. 368 10. 368 10. 368 11. 368 11. 368 12. 368 16. 368 17. 368 18. 368 18. 368 20. 368 21. 369 1. 369 2. 369 2. 369 3. 369 5. 369 5. 369 6. 369 7. 369 7. 369 9. 369 9. 369 9. 369 10. 369 11. 369 12. 369 13. 369 13. 369 14. 369 15. 369 15. 369 17. 369 17. 369 18. 369 19. 369 21. 369 23. 370 1. 370 2. 370 3. 370 5. 370 5. 370 6. 370 7. 370 7. 370 8. 370 8. 370 9. 370 12. 370 13. 370 13. 370 15. 370 15. 370 18. 370 18. 370 21. 370 22. 370 24. 370 24. 370 25. 370 26. 370 27. 370 28. 370 29. 370 30. 370 31. 370 32. 370 32. 370 33. 371 2. 371 4. 371 5. 371 6. 371 7. 371 8. 371 9. 371 13. 372 1. 372 2. 372 4. 372 4. 372 5. 372 5. 372 6. 372 7. 372 8. 373 4. 373 5. 373 6. 373 6. 373 7. 373 8. 373 10. 373 10. 373 10. 373 12. 373 13. 373 14. 373 15. 373 15. 373 15. 373 16. 373 18. 373 19. 373 20. 373 20. 373 21. 373 21. 374 3. 374 4. 374 9. 374 11. 374 13. 374 13. 374 13. 375 1. 375 1. 375 3. 375 4. 375 8. 375 9. 375 12. 375 13. 375 14. 375 15. 375 16. 375 16. 375 18. 375 19. 375 21. 375 22. 375 23. 375 24. 375 25. 375 26. 375 27. 375 29. 376 4. 376 4. 376 9. 376 9. 376 11. 376 12. 376 13. 376 13. 377 1. 377 2. 377 4. 377 5. 377 7. 377 8. 377 8. 377 11. 377 14. 377 15. 377 15. 377 16. 377 17. 378 1. 378 2. 378 3. 378 4. 378 5. 378 6. 378 7. 378 9. 378 12. 378 13. 378 14. 378 14. 378 15. 378 16. 378 18. 378 18. 378 19. 379 1. 379 2. 379 3. 379 3. 379 4. 379 5. 379 7. 379 8. 379 10. 379 11. 379 13. 379 14. 379 14. 379 15. 379 16. 379 17. 379 17. 379 18. 379 20. 379 20. 379 21. 380 2. 380 2. 380 3. 380 3. 380 8. 380 9. 380 10. 380 12. 380 12. 380 14. 380 15. 380 15. 380 15. 380 16. 380 16. 380 17. 380 17. 381 1. 381 2. 381 3. 381 4. 381 5. 381 6. 381 8. 381 8. 381 8. 381 9. 381 9. 381 9. 381 10. 381 10. 381 12. 381 13. 381 13. 381 14. 381 14. 381 14. 381 15. 381 15. 381 16. 381 17. 381 20. 381 21. 381 21. 381 22. 381 22. 381 24. 381 24. 381 25. 382 1. 382 1. 382 2. 382 3. 382 4. 382 5. 382 7. 382 7. 382 8. 382 9. 382 10. 382 10. 382 11. 382 11. 382 13. 382 15. 382 15. 382 16. 382 17. 382 18. 382 18. 382 19. 382 20. 382 20. 382 21. 382 27. 382 27. 382 29. 382 29. 382 30. 382 31. 382 31. 382 33. 382 33. 382 34. 382 34. 383 3. 383 5. 383 5. 383 6. 383 7. 383 8. 383 8. 383 8.

383 8, 383 9, 383 9, 383 10, 383 10, 383 11, 383 11, 383 12, 383 13, 383 13, 383 14, 383 15, 384 1, 384 1, 384 2, 384 2, 384 4, 384 5, 384 7, 384 8, 384 9, 384 9, 384 9, 385 2, 385 3, 386 1, 386 3, 386 4, 386 4, 386 4, 386 5, 386 5, 386 7, 386 7, 386 8, 386 9, 386 9, 386 10, 386 11, 387 2, 387 2, 387 3, 387 4, 387 4, 387 5, 387 5, 387 5, 387 6, 387 6, 387 7, 387 9, 387 10, 387 10, 387 12, 388 4, 388 5, 388 9, 388 9, 388 10, 388 11, 388 11, 388 12, 388 13, 388 14, 388 15, 388 16, 388 16, 388 17, 388 17, 388 17, 388 18, 388 18, 388 18, 388 19, 388 20, 388 21, 388 22, 388 23, 388 25, 388 26, 388 29, 388 31, 389 1, 389 3, 389 3, 389 6, 389 7, 389 7, 389 8, 389 9, 389 10, 389 11, 389 11, 389 12, 389 12, 389 13, 389 14, 389 16, 390 1, 390 2, 390 3, 390 3, 390 3, 390 7, 390 8, 390 8, 390 9, 390 10, 390 12, 390 13, 390 14, 390 14, 390 15, 390 16, 390 16, 390 17, 390 17, 390 18, 390 18, 390 19, 390 19, 390 20, 390 21, 390 22, 390 24, 390 25, 390 26, 390 27, 390 27, 390 28, 390 29, 390 30, 390 30, 390 31, 390 31, 390 33, 390 33, 390 33, 390 34, 390 35, 390 35, 390 36, 390 37, 390 38, 390 39, 391 1, 391 2, 391 3, 391 3, 391 6, 391 6, 391 7, 391 9, 391 10, 391 12, 391 12, 391 13, 391 13, 391 14, 391 14, 392 2, 392 3, 392 4, 392 5, 392 6, 392 6, 392 10, 392 12, 392 13, 392 14, 392 14, 392 18, 392 18, 392 19, 392 22, 392 24, 392 25, 392 27, 392 28, 392 29, 392 31, 392 31, 393 3, 393 3, 393 4, 393 7, 393 8, 393 8, 393 10, 393 15, 394 2, 394 3, 394 4, 394 4, 394 5, 394 6, 394 7, 394 7, 395 2, 395 3, 395 3, 395 5, 395 7, 395 9, 395 10, 395 10, 395 11, 395 13, 395 14, 395 15, 395 15, 395 17, 395 18, 395 18, 395 19, 395 20, 395 20, 395 22, 395 22, 395 23, 395 24, 396 1, 396 2, 396 5, 396 8, 396 9, 396 10, 396 12, 396 13, 396 14, 396 14, 396 15, 396 16, 396 16, 396 18, 396 18, 397 1, 397 2, 397 3, 397 4, 397 4, 397 5, 397 6, 397 8, 397 10, 397 13, 397 14, 397 15, 397 16, 397 18, 398 1, 398 2, 398 3, 398 4, 398 5, 398 6, 398 7, 398 7, 398 9, 398 10, 398 15, 399 1, 399 4, 399 5, 399 5, 399 5, 400 1, 400 2, 400 4, 400 6, 400 6, 400 11, 400 11, 400 12, 400 12, 400 13, 400 16, 400 17, 400 17, 401 2, 401 3, 401 6, 401 7, 401 12, 401 13, 401 14, 401 14, 401 15, 402 2, 402 3, 402 5, 402 5, 402 5, 402 6, 402 6, 402 7, 402 7, 402 8, 402 9, 403 1, 403 3, 403 8, 403 9, 403 10, 403 10, 403 11, 403 12, 403 14, 403 14, 403 15, 403 17, 403 20, 404 2, 404 3, 404 5, 404 5, 404 6, 404 6, 404 7, 404 8, 404 9, 404 10, 404 11, 404 11, 404 12, 404 12, 404 13, 404 14, 404 15, 404 17, 404 17, 404 19, 404 19, 404 19, 405 2, 405 3, 405 4, 405 4, 405 5, 405 8, 405 8, 405 9, 405 10, 405 10, 405 10, 406 1, 406 2, 406 5, 406 6, 406 8, 406 9, 406 11, 406 11, 406 12, 406 13, 406 14, 406 15, 406 15, 406 16, 407 3, 407 3, 407 5, 407 8, 407 8, 407 8, 407 9, 407 10, 407 10, 407 11, 407 11, 407 12, 407 14, 407 15, 408 2, 408 3, 408 3, 408 4, 408 5, 408 6, 408 6, 408 8, 408 9, 408 9, 408 9, 408 10, 408 11, 408 12, 408 12, 408 13, 408 13, 408 14, 409 1, 409 2, 409 3, 409 4, 409 4, 409 5, 409 5, 409 6, 409 7, 409 7, 409 8, 409 9, 409 9, 409 10, 409 12, 410 2, 410 2, 410 4, 410 6, 410 7, 410 7, 410 8, 410 8, 410 9, 410 9, 410 10, 410 11, 410 12, 410 14, 410 15, 410 15, 410 16, 410 17, 411 2, 411 3, 411 3, 411 4, 411 5, 411 5, 411 6, 411 7, 411 8, 411 8, 411 9, 411 9, 411 10, 411 10, 411 11, 411 12, 411 12, 411 13, 412 2, 412 3, 412 4, 412 5, 412 6, 413 3, 413 4, 413 5, 413 5, 413 5, 414 1, 414 3, 414 4, 414 5, 414 5, 414 6, 414 7, 414 7, 414 8, 414 9, 414 9, 414 10, 414 11, 414 12, 414 12, 414 13, 414 14, 414 14, 414 15, 414 15, 414 16, 414 17, 415 1, 415 6, 415 7, 415 9, 415 9, 415 10, 415 10, 415 11, 415 12, 415 12, 415 13, 415 14, 415 15, 415 15, 415 16, 415 17, 415 18, 415 19, 415 20, 415 24, 415 25, 415 26, 415 27, 415 27, 415 30, 415 30, 415 31, 415 32, 415 33, 415 34, 416 2, 416 3, 416 7, 416 8, 416 8, 416 9, 416 9, 416 9, 416 11, 416 11, 416 13, 416 15, 416 15, 416 16, 416 17, 416 17, 416 19, 416 20, 416 21, 416 21, 417 1, 417 2, 417 3, 417 3, 417 3, 417 4, 417 4, 417 5, 417 5, 417 6, 417 7, 417 8, 417 10, 417 11, 417 12, 417 13, 417 13, 417 14, 417 17, 417 17, 417 18, 418 1, 418 3, 418 4, 418 5, 418 6, 418 6, 418 7, 418 7, 418 9, 418 10, 418 11, 418 11, 418 12, 418 12, 418 14, 419 4, 419 5, 419 7, 419 8, 419 8, 419 9, 419 10, 419 11, 419 11, 419 12, 419 13, 419 13, 420 1, 420 7, 420 9, 420 9, 420 10, 420 12, 420 13, 420 14, 420 15, 421 3, 421 4, 422 2, 422 4, 422 5, 422 5, 422 6, 422 7, 422 7, 422 8, 422 9, 422 10, 423 1, 423 3, 423 4, 423 5, 423 6, 423 6, 423 7, 423 7, 423 7, 423 9, 423 10, 423 13, 423 13, 423 14, 423 14, 423 15, 423 16, 423 17, 423 19, 423 21, 423 21, 424 4, 424 5, 424 6, 424 7, 424 7, 424 8, 424 9, 424 10, 424 13, 424 13, 424 14, 424 15, 424 15, 424 16, 424 16, 424 17, 424 18, 424 18, 425 2, 425 3, 425 5, 425 5, 425 6, 425 7, 425 8, 425 9, 425 10, 425 10, 425 11, 425 12, 425 14, 425 15, 425 17, 425 18, 425 18, 426 5, 426 6, 426 6, 426 7, 426 10, 426 11, 426 12, 426 13, 426 14, 426 14, 426 15, 426 16, 426 16, 426 17, 426 18, 426 19, 426 20, 426 21, 427 1, 427 5, 427 6, 427 6, 427 7, 427 8, 428 3, 428 4, 428 4, 428 4, 428 5, 428 6, 428 6, 428 7, 428 7, 428 8, 428 8, 428 10, 429 4, 429 6, 429 8, 429 8, 429 8, 429 9, 429 9, 429 10, 429 11, 429 12, 429 13, 429 14, 429 15, 429 15, 429 16, 430 1, 430 2, 430 3, 430 4, 430 5, 430 6, 430 7, 430 7, 430 8, 430 8, 430 8, 430 10, 430 11, 430 12, 430 13, 430 16, 430 18, 430 18, 431 2, 431 3, 431 5, 431 6, 431 7, 431 7, 431 8, 431 8, 431 9, 431 10, 431 11, 431 11, 431 13, 431 14, 431 14, 431 15, 431 15, 431 15, 431 16, 431 18, 431 19, 431 19, 431 21, 431 22, 431 23, 431 24, 431 24, 431 24, 431 25, 431 26, 431 27, 431 27, 431 28, 431 28, 432 3, 432 4, 432 7, 432 9, 433 3, 433 4, 433 4, 433 5, 433 6, 433 11, 433 12, 434 2, 434 3, 434 6, 434 6, 434 8, 434 9, 434 10, 434 11, 434 14, 435 4, 435 6, 435 8, 435 8, 435 8, 435 9, 436 1, 436 2, 436 2, 436 3, 436 6, 436 8, 436 9, 436 11, 437 4, 437 5, 437 5, 437 6, 437 12, 437 14, 437 14, 437 15, 437 15, 437 16, 437 17, 437 17, 437 18, 437 18, 437 19, 437 19, 437 20, 437 20, 437 21, 437 22, 437 22, 438 1, 438 2, 438 3, 438 4, 438 4, 438 5, 438 5, 438 8, 438 8, 438 9, 438 10, 438 10, 438 12, 438 12, 439 2, 439 4, 439 7, 439 7, 439 8, 439 10, 439 11, 439 14, 439 15, 439 15, 439 16, 439 17, 439 18, 439 19, 439 19, 439 19, 439 21, 439 21, 439 22, 440 1, 440 2, 440 2, 440 5, 440 5, 440 7, 440 8, 440 9, 440 9, 440 9, 440 10, 440 10, 440 11, 440 12, 440 12, 440 12, 441 1, 441 1, 441

3, 441 8, 441 8, 441 9, 441 10, 441 10, 441 11, 441 12, 441 12, 442 1, 442 2, 442 2, 442 3, 442 4, 442 5, 442 6, 442 7, 442 8, 442 8, 442 9, 443 5, 443 6, 443 6, 443 7, 443 7, 443 7, 443 8, 443 11, 444 2, 444 3, 444 4, 444 4, 444 6, 444 6, 445 3, 445 4, 445 5, 445 6, 445 7, 445 7, 445 8, 445 8, 445 9, 445 10, 445 11, 445 12, 445 16, 446 6, 446 9, 446 9, 446 10, 446 10, 446 11, 446 12, 446 12, 446 13, 446 15, 446 16, 446 16, 446 18, 446 18, 446 20, 446 20, 447 1, 447 1, 447 3, 447 4, 447 4, 447 6, 447 7, 447 8, 447 9, 447 10, 447 11, 447 11, 447 13, 448 2, 448 2, 448 4, 448 5, 448 6, 448 6, 448 7, 448 7, 448 8, 448 9, 448 10, 448 10, 448 11, 448 12, 448 12, 449 2, 449 2, 449 2, 449 3, 449 3, 449 4, 449 4, 450 1, 450 3, 450 3, 450 7, 451 9, 451 11, 451 12, 451 13, 451 16, 452 3, 452 4, 452 5, 452 5, 452 6, 452 7, 452 7, 452 9, 452 9, 452 9, 452 10, 452 10, 452 11, 452 11, 452 12, 452 12, 452 13, 452 14, 452 16, 453 1, 453 1, 453 2, 453 2, 453 4, 453 6, 453 6, 453 7, 453 8, 453 9, 453 11, 453 12, 453 12, 453 13, 453 14, 453 15, 453 16, 453 16, 453 17, 453 18, 454 4, 454 6, 454 6, 454 7, 454 7, 454 8, 454 8, 454 9, 454 10, 454 10, 454 11, 455 1, 455 4, 455 4, 455 5, 455 5, 455 8, 455 8, 455 9, 455 10, 455 10, 455 11, 455 13, 455 16, 455 17, 455 18, 455 20, 455 20, 455 21, 455 21, 455 21, 455 22, 456 2, 456 2, 456 3, 456 6, 456 7, 456 7, 456 8, 456 10, 456 11, 456 12, 456 12, 457 3, 457 5, 457 7, 457 8, 458 4, 458 7, 458 9, 459 2, 459 3, 459 4, 459 6, 459 6, 459 8, 459 8, 459 9, 460 2, 460 3, 460 4, 460 5, 460 5, 460 5, 460 7, 460 11, 460 13, 460 16, 460 16, 460 18, 460 19, 460 19, 460 20, 460 21, 461 5, 461 9, 461 10, 461 11, 461 12, 461 14, 462 1, 462 4, 462 5, 463 2, 463 2, 463 3, 463 4, 463 4, 463 5, 463 5, 463 7, 463 8, 463 9, 463 9, 463 10, 463 12, 463 13, 463 14, 463 15, 464 1, 464 4, 464 5, 464 6, 464 8, 464 9, 464 11, 464 11, 464 12, 464 12, 464 13, 465 1, 465 3, 465 3, 465 5, 465 5, 465 8, 465 8, 466 3, 466 7, 466 7, 466 9, 466 10, 466 11, 466 12, 466 13, 467 2, 467 4, 467 4, 467 6, 467 7, 467 8, 467 9, 467 9, 467 10, 467 11, 467 11, 468 2, 468 3, 468 5, 468 6, 468 6, 468 9, 468 9, 468 10, 468 10, 469 1, 469 5, 469 6, 469 6, 469 7, 469 8, 469 9, 469 11, 469 11, 469 12, 469 13, 469 13, 469 15, 469 19, 469 19, 469 20, 469 21, 469 22, 470 2, 470 4, 470 6, 470 7, 471 2, 471 3, 471 3, 471 5, 471 6, 471 7, 471 8, 471 9, 471 11, 471 16, 472 2, 472 4, 472 4, 472 5, 472 5, 472 8, 473 3, 473 4, 473 5, 473 5, 473 7, 473 7, 473 8, 473 9, 473 9, 474 5, 474 10, 474 12, 474 12, 474 13, 474 14, 474 15, 474 15, 474 16, 474 16, 474 17, 474 18, 474 19, 474 19, 474 21, 475 3, 476 1, 476 2, 476 3, 476 3, 476 7, 476 8, 476 8, 476 9, 476 9, 476 10, 476 10, 476 11, 477 1, 477 1, 477 2, 477 3, 477 3, 477 4, 477 5, 477 6, 477 8, 477 9, 477 9, 477 10, 477 11, 477 11, 477 12, 477 13, 477 13, 477 15, 477 16, 477 16, 477 17, 478 2, 478 6, 478 8, 478 10, 478 11, 478 11, 478 12, 478 13, 478 13, 478 13, 478 14, 478 14, 478 14, 478 15, 478 15, 478 16, 478 17, 478 18, 478 18, 478 18, 479 1, 479 2, 479 4, 479 4, 479 5, 479 5, 479 7, 479 8, 479 9, 479 10, 479 11, 479 12, 479 13, 480 3, 480 4, 480 6, 480 6, 480 10, 480 11, 480 12, 480 14, 480 15, 481 1, 481 2, 481 2, 481 3, 481 4, 481 5, 481 6, 482 1, 482 2, 482 3, 482 4, 482 5, 482 5, 482 6, 482 8, 483 2, 483 3, 483 7, 483 7, 483 8, 484 1, 484 2, 484 3, 484 4, 484 5, 484 5, 484 5, 484 5, 484 6, 484 6, 484 8, 484 15, 484 16, 484 16, 484 17, 484 18, 485 7, 485 8, 485 10, 485 10, 486 3, 486 4, 486 5, 486 6, 486 7, 486 7, 486 8, 487 2, 487 2, 487 3, 487 4, 487 5, 487 6, 487 9, 487 10, 487 10, 487 11, 487 11, 487 12, 487 13, 487 14, 488 4, 488 6, 488 6, 488 7, 488 8, 488 9, 488 9, 488 10, 488 12, 488 12, 488 13, 488 15, 488 15, 488 16, 488 16, 488 17, 488 18, 488 18, 488 19, 489 1, 489 1, 489 4, 489 7, 489 9, 489 10, 489 11, 489 12, 489 14, 489 15, 489 16, 489 16, 489 17, 489 18, 489 19, 489 20, 489 22, 489 23, 489 25, 489 26, 490 4, 490 6, 490 7, 490 8, 490 9, 490 10, 490 12, 490 13, 490 14, 490 14, 490 15, 491 3, 491 4, 491 6, 491 9, 491 10, 491 11, 491 13, 491 14, 491 15, 491 15, 491 18, 492 1, 492 4, 492 5, 492 6, 492 7, 492 8, 492 9, 492 10, 492 12, 492 13, 492 14, 492 14, 492 16, 492 16, 492 17, 492 19, 492 21, 492 22, 492 22, 492 24, 492 25, 492 25, 492 26, 492 27, 492 27, 492 28, 493 1, 493 2, 493 2, 493 3, 493 3, 493 4, 493 4, 493 5, 493 5, 493 6, 493 6, 493 7, 493 9, 493 10, 493 12, 494 4, 494 4, 494 6, 494 7, 494 7, 494 10, 494 12, 494 13, 494 14, 494 14, 494 14, 494 14, 494 15, 494 15, 494 16, 495 6, 495 9, 495 10, 495 11, 495 12, 495 13, 495 14, 495 14, 495 15, 495 15, 495 16, 495 18, 495 19, 495 19, 495 19, 495 21, 495 22, 495 23, 496 1, 496 2, 496 3, 496 7, 496 7, 496 8, 496 9, 496 9, 496 10, 496 11, 496 11, 496 12, 496 13, 496 15, 496 16, 496 17, 496 19, 496 19, 496 20, 496 21, 496 21, 496 22, 496 22, 496 23, 496 24, 496 24, 496 25, 496 25, 496 26, 496 27, 497 2, 497 2, 497 3, 497 3, 497 7, 497 7, 497 9, 497 9, 497 10, 498 3, 498 3, 498 4, 498 5, 498 6, 498 6, 498 7, 498 8, 498 9, 498 9, 498 10, 498 11, 498 13, 498 13, 498 14, 498 15, 498 15, 498 16, 498 18, 498 18, 498 19, 498 19, 498 21, 498 22, 498 22, 498 23, 498 24, 498 24, 498 25, 498 25, 498 26, 498 27, 498 27, 498 28, 498 28, 498 28, 498 31, 498 31, 498 32, 498 33, 499 2, 499 3, 499 6, 499 7, 499 8, 500 2, 500 2, 500 6, 501 1, 501 2, 501 3, 501 5, 501 6, 501 11, 501 11, 501 12, 501 13, 502 2, 502 5, 502 6, 503 3, 503 3, 503 4, 503 6, 503 10, 503 10, 503 12, 503 12, 504 2, 504 4, 504 5, 504 6, 504 9, 504 11, 504 11, 504 11, 504 12, 504 12, 504 13, 504 14, 504 15, 504 16, 505 2, 505 2, 505 5, 505 5, 505 6, 505 7, 505 8, 505 9, 506 3, 506 3, 506 5, 506 6, 506 8, 507 1, 507 2, 507 2, 507 3, 507 3, 507 5, 507 6, 507 6, 507 7, 507 7, 507 8, 507 8, 507 9, 507 9, 507 9, 508 3, 508 4, 508 5, 508 6, 508 7, 508 7, 509 2, 509 6, 509 6, 509 7, 509 7, 509 9, 509 10, 509 10, 509 11, 510 2, 510 3, 511 4, 511 5, 511 6, 511 6, 511 7, 511 7, 511 8, 511 9, 511 9, 511 11, 511 11, 512 1, 512 1, 512 2, 512 3, 512 3, 512 4, 512 5, 512 6, 512 7, 512 11, 512 11, 513 2, 513 7, 514 2, 514 2, 514 3, 514 4, 514 4, 514 5, 514 6, 514 6, 514 7, 514 8, 514 8, 514 9, 514 11, 515 1, 515 1, 515 2, 515 3, 515 3, 515 3, 515 8, 515 9, 515 9, 515 10, 515 11, 515 11, 515 11, 516 2, 516 3, 516 4, 516 4, 516 5, 516 6, 517 3, 517 4, 517 5, 517 6, 517 7, 517 8, 517 11, 517 12, 517 13, 517 18, 517 18, 517 19, 517 20, 517 20, 517 21, 517 21, 517 21, 517 22, 517 22, 518 2, 518 3, 518 3, 518

4, 518 6, 518 7, 518 7, 518 8, 518 8, 518 9, 518 10, 518 11, 518 13, 518 14, 518 14, 518 18, 518 18, 518 19, 519 1, 519 2, 519 3, 519 4, 519 6, 519 6, 519 8, 519 8, 519 10, 519 11, 519 11, 519 13, 519 13, 519 14, 519 14, 519 15, 519 15, 520 2, 520 6, 520 7, 520 7, 520 7, 520 10, 520 11, 520 12, 520 12, 520 13, 520 13, 520 16, 520 17, 520 18, 520 19, 520 20, 520 21, 520 22, 521 4, 521 5, 521 5, 521 6, 521 6, 521 9, 521 9, 521 10, 521 10, 521 11, 521 11, 521 14, 521 14, 521 15, 521 15, 521 16, 522 2, 522 5, 522 6, 522 7, 522 7, 522 11, 522 12, 522 12, 522 12, 522 13, 522 13, 522 15, 522 17, 523 4, 523 4, 523 6, 523 6, 523 8, 523 9, 523 14, 524 2, 524 3, 524 11, 524 11, 524 12, 524 13, 524 13, 524 14, 524 14, 524 15, 525 1, 525 4, 525 6, 525 6, 525 7, 525 8, 525 9, 525 10, 526 6, 526 7, 526 8, 526 8, 526 9, 527 2, 527 2, 527 3, 527 5, 527 5, 527 5, 527 7, 527 8, 527 8, 527 9, 527 10, 527 12, 527 13, 527 14, 527 15, 527 16, 527 17, 527 18, 527 19, 527 19, 527 20, 527 20, 527 22, 527 23, 527 24, 527 24, 527 26, 527 27, 527 28, 527 28, 527 29, 527 29, 527 30, 527 31, 527 31, 527 32, 527 35, 528 1, 528 1, 528 2, 528 3, 528 3, 528 7, 528 10, 528 11, 528 12, 528 13, 529 2, 529 3, 529 4, 529 5, 529 5, 529 5, 529 6, 529 6, 529 7, 529 8, 529 12, 529 13, 529 13, 529 16, 529 19, 529 22, 530 1, 530 4, 530 7, 530 8, 530 9, 530 10, 530 11, 530 13, 530 13, 530 14, 530 15, 530 17, 530 17, 530 19, 530 21, 530 22, 530 24, 530 24, 530 25, 530 25, 530 26, 530 27, 530 28, 530 28, 531 2, 531 3, 531 5, 531 6, 531 6, 531 9, 531 9, 531 11, 531 12, 531 12, 531 13, 531 14, 531 16, 531 16, 531 17, 531 17, 531 18, 531 19, 531 19, 531 19, 531 21, 531 22, 532 1, 532 2, 532 4, 532 5, 532 8, 532 8, 532 10, 532 10, 532 11, 532 12, 532 13, 532 14, 532 15, 532 16, 532 16, 532 17, 532 17, 532 18, 532 19, 533 2, 533 6, 534 2, 534 5, 535 2, 535 4, 535 6, 536 3, 536 4, 536 5, 536 5, 536 6, 536 6, 536 7, 536 7, 536 9, 536 10, 536 10, 536 10, 536 11, 537 2, 537 2, 537 3, 537 3, 537 4, 537 5, 537 5, 537 5, 537 6, 537 6, 537 6, 537 7, 537 10, 537 11, 537 11, 537 12, 537 13, 537 14, 538 1, 538 1, 538 2, 538 3, 538 3, 538 4, 538 5, 538 6, 538 8, 538 9, 538 10, 538 11, 539 2, 539 2, 539 3, 539 4, 539 5, 539 6, 539 7, 539 7, 539 8, 539 9, 540 2, 540 3, 540 3, 540 4, 540 5, 541 1, 541 2, 541 3, 541 4, 541 4, 541 7, 541 7, 541 8, 541 8, 541 8, 542 2, 542 8, 542 9, 542 9, 542 10, 542 11, 543 1, 543 2, 543 3, 543 5, 543 5, 543 6, 543 10, 543 11, 543 12, 543 12, 543 13, 543 15, 543 17, 543 18, 544 3, 544 4, 544 5, 544 7, 544 7, 544 8, 544 10, 544 11, 544 11, 544 11, 544 12, 544 12, 544 14, 544 15, 544 16, 544 16, 544 17, 544 17, 545 1, 545 2, 545 3, 545 5, 545 6, 545 8, 545 11, 545 11, 545 12, 545 13, 546 2, 546 8, 546 9, 546 9, 546 10, 546 17, 546 19, 546 19, 546 19, 546 20, 547 2, 547 3, 547 4, 547 4, 547 5, 547 6, 547 8, 547 10, 547 16, 547 17, 547 19, 548 2, 548 3, 548 4, 548 5, 548 6, 548 9, 548 10, 548 10, 549 1, 549 3, 549 5, 549 6, 549 8, 549 10, 549 13, 550 1, 550 3, 550 5, 550 8, 550 11, 550 12, 551 3, 551 3, 551 4, 551 5, 551 5, 551 6, 551 9, 551 11, 551 11, 551 12, 551 13, 551 14, 552 3, 552 8, 552 10, 552 14, 552 15, 552 16, 552 16, 552 18, 552 18, 553 2, 553 2, 553 4, 553 5, 553 9, 553 9, 554 2, 554 3, 554 7, 554 8, 554 13, 554 14, 555 3, 555 6, 555 6, 555 7, 555 8, 555 10, 555 12, 555 12, 555 13, 555 14, 556 2, 556 7, 556 10, 556 12, 556 14, 556 17, 556 17, 556 18, 557 1, 557 7, 558 2, 558 3, 558 6, 558 7, 558 10, 558 11, 558 12, 558 14, 559 2, 559 3, 559 4, 559 7, 560 1, 560 5, 560 7, 560 10, 561 2, 561 6, 562 7, 562 7, 562 8, 562 11, 562 13, 562 14, 562 14, 563 1, 563 4, 563 4, 563 5, 563 6, 563 6, 563 7, 564 1, 564 1, 564 2, 564 3, 564 4, 564 6, 564 9, 564 9, 564 10, 564 10, 564 13, 564 13, 564 15, 564 15, 564 16, 565 4, 565 6, 565 12, 566 4, 566 4, 566 13, **8.617**

què 2 13, 2 16, 4 2, 11 20, 21 40, 21 42, 21 44, 21 44, 21 83, 25 25, 25 46, 26 34, 26 65, 27 22, 33 29, 35 32, 36 10, 38 14, 42 11, 42 11, 44 10, 46 19, 46 26, 46 27, 46 27, 47 20, 49 34, 49 35, 50 10, 56 2, 57 21, 57 37, 57 60, 58 16, 58 16, 58 18, 60 23, 61 7, 62 2, 62 11, 63 7, 63 10, 64 12, 66 6, 66 10, 66 10, 66 15, 68 32, 69 30, 69 35, 73 3, 73 3, 74 9, 74 11, 74 17, 74 19, 74 22, 74 24, 76 4, 76 12, 76 25, 77 13, 78 5, 78 19, 78 38, 79 27, 80 5, 80 10, 81 10, 81 23, 87 4, 87 5, 89 20, 91 4, 95 21, 97 6, 97 20, 97 21, 97 25, 99 8, 101 1, 103 3, 104 15, 109 2, 110 4, 110 9, 111 14, 120 22, 121 8, 121 17, 122 4, 122 11, 127 13, 135 10, 136 5, 136 5, 146 26, 146 29, 146 38, 146 48, 147 19, 147 20, 149 16, 150 7, 151 1, 151 5, 151 19, 152 4, 160 7, 164 16, 164 20, 164 20, 165 15, 165 15, 166 23, 166 24, 169 1, 170 11, 172 2, 178 2, 180 1, 180 10, 183 12, 190 7, 192 17, 193 6, 198 22, 199 10, 199 23, 206 7, 206 19, 206 19, 207 4, 207 6, 208 17, 208 20, 208 20, 209 3, 209 3, 213 7, 214 11, 214 18, 216 10, 216 10, 223 11, 224 7, 225 5, 226 7, 226 8, 226 13, 226 17, 227 1, 227 4, 227 11, 228 9, 229 10, 229 18, 231 18, 233 1, 233 5, 234 6, 236 20, 236 23, 236 32, 237 16, 239 14, 239 29, 239 33, 242 7, 242 29, 245 2, 245 13, 247 3, 250 5, 256 10, 257 8, 258 19, 261 6, 262 2, 262 7, 264 8, 266 19, 266 20, 271 6, 271 23, 272 2, 272 6, 274 24, 275 1, 276 9, 276 10, 278 14, 278 26, 286 11, 287 2, 288 9, 292 11, 296 8, 301 7, 304 19, 306 8, 306 9, 307 19, 313 11, 313 15, 314 4, 319 4, 319 9, 321 15, 324 7, 324 31, 325 2, 326 2, 326 3, 336 8, 338 8, 340 9, 340 20, 343 16, 345 2, 345 7, 350 7, 350 19, 351 1, 351 5, 355 5, 356 2, 361 17, 362 17, 364 24, 364 34, 365 2, 366 9, 368 12, 373 13, 379 12, 382 21, 382 24, 382 29, 383 12, 383 14, 384 4, 387 3, 388 8, 390 18, 390 24, 390 32, 391 5, 392 2, 392 5, 393 7, 395 10, 395 13, 395 15, 397 4, 397 5, 397 12, 400 15, 401 16, 402 9, 404 18, 405 3, 405 6, 406 10, 409 1, 409 4, 410 11, 419 6, 426 2, 426 8, 430 7, 430 13, 431 21, 438 9, 439 18, 445 11, 445 12, 447 5, 448 12, 453 10, 455 9, 455 12, 455 21, 456 9, 459 4, 466 9, 468 3, 469 4, 469 20, 473 6, 476 7, 477 13, 490 4, 491 1, 491 5, 491 8, 491 13, 491 18, 496 3, 503 11, 506 5, 506 8, 509 5, 517 10, 517 10, 518 9, 525 5, 527 18, 527 21, 529 9, 529 22, 532 14, 532 20, 534 4, 542 7, 543 16, 544 12, 561 4, 563 17, 566 13, **320**

·quel 171 10, 206 7, **2**

quer 347 5, 477 16, 477 17, 496 21, **4**

queraes 495 24, **1**

Queralt 429 2, 446 3, 489 3, 546 15, **4**

queredes 407 7, 480 6, 480 7, 520 19, 520 19, 520 20, **6**

querecs 495 21, **1**

queremos 184 33, 495 22, **2**

querén 468 3, **1**

querere 388 5, **1**

queres 184 33, **1**

queria 277 12, **1**

querïem 441 3. 1
querïen 168 20, 495 17. 2
quero 480 11, 495 22. 2
querre 241 19. 1
querria 169 14. 1
querríem 464 11. 1
quesque 133 27. 1
quèsties 230 8. 1
qüestió 35 17. 1
qüestions 546 20. 1
qui 1 22. 1 37. 1 46. 1 48. 1 54. 1 55. 1 58. 2 8. 2 9. 2 15. 2 29. 2 44. 2 47. 4 4. 4 8. 4 9. 4 10. 4 16. 4 19. 5 17. 7 5. 7 7. 7 11. 8 2. 8 12. 9 6. 9 16. 9 18. 9 19. 9 19. 9 31. 10 7. 10 18. 10 20. 11 12. 11 13. 12 4. 12 5. 13 10. 13 13. 14 5. 14 11. 15 4. 15 10. 15 12. 15 13. 15 22. 15 36. 15 40. 15 55. 16 10. 16 13. 16 16. 16 18. 16 21. 16 26. 16 27. 16 31. 16 33. 16 33. 16 42. 17 8. 17 12. 17 16. 17 17. 18 8. 18 12. 18 13. 18 14. 20 5. 20 21. 20 24. 21 21. 21 42. 21 44. 21 45. 21 46. 21 46. 21 69. 21 70. 21 75. 21 77. 21 80. 21 82. 21 83. 21 86. 22 4. 22 25. 22 31. 25 2. 25 7. 25 18. 25 22. 25 25. 25 32. 25 33. 26 2. 26 9. 26 14. 26 18. 26 25. 26 27. 26 37. 26 55. 26 55. 26 56. 27 10. 28 15. 28 18. 28 21. 29 32. 29 34. 29 36. 30 11. 30 19. 31 1. 31 9. 31 18. 32 4. 32 18. 32 31. 32 34. 32 42. 33 17. 33 21. 33 33. 33 43. 33 50. 33 55. 34 30. 35 9. 35 11. 35 12. 35 14. 35 20. 35 27. 36 7. 36 12. 36 15. 40 6. 40 16. 41 4. 41 6. 41 13. 41 20. 41 20. 42 23. 43 7. 44 9. 45 5. 46 8. 46 9. 46 23. 47 4. 47 9. 48 9. 49 12. 49 12. 49 13. 50 12. 50 20. 50 20. 51 1. 51 4. 51 10. 52 11. 52 14. 52 15. 52 29. 53 3. 53 10. 53 12. 55 7. 56 28. 57 20. 57 20. 57 24. 57 45. 57 61. 58 3. 58 5. 59 3. 59 4. 59 7. 59 9. 59 14. 59 27. 60 1. 60 4. 60 16. 60 19. 60 19. 60 24. 61 3. 61 39. 62 4. 62 6. 62 9. 62 13. 63 4. 63 17. 64 18. 64 25. 65 8. 67 3. 68 4. 68 18. 69 9. 69 21. 69 37. 69 38. 69 50. 69 54. 70 2. 70 7. 70 16. 71 1. 71 2. 71 33. 72 1. 72 11. 72 14. 73 7. 74 3. 74 4. 74 7. 74 21. 75 2. 75 3. 75 7. 75 16. 76 9. 76 10. 76 11. 76 17. 77 5. 77 6. 77 8. 78 21. 78 27. 78 31. 78 54. 79 8. 79 26. 80 5. 80 9. 80 16. 80 19. 80 20. 81 11. 81 12. 81 18. 82 23. 82 28. 83 10. 84 7. 84 14. 84 32. 84 34. 84 34. 85 4. 86 6. 86 16. 87 23. 87 25. 88 5. 90 9. 91 20. 91 22. 92 5. 92 11. 92 13. 93 1. 93 5. 93 16. 93 16. 95 19. 93 27. 94 2. 94 7. 94 8. 95 15. 95 24. 96 2. 96 12. 97 8. 97 24. 97 26. 98 5. 98 5. 98 9. 98 11. 99 16. 100 10. 100 23. 104 16. 105 9. 105 16. 106 4. 106 7. 107 2. 108 6. 108 36. 109 7. 109 8. 110 18. 112 14. 112 16. 113 11. 113 15. 113 18. 114 3. 114 15. 115 8. 115 10. 117 5. 117 8. 117 10. 117 20. 119 4. 119 6. 119 14. 120 2. 120 7. 120 20. 120 23. 122 8. 122 9. 122 14. 124 6. 125 1. 126 11. 126 11. 127 5. 127 8. 128 21. 129 7. 129 16. 130 18. 130 20. 132 4. 134 16. 135 4. 138 2. 139 6. 140 3. 141 3. 141 4. 141 5. 141 8. 142 2. 145 8. 145 10. 146 18. 146 47. 147 13. 147 30. 149 14. 150 6. 150 7. 150 12. 150 13. 151 2. 151 3. 153 6. 153 8. 153 15. 154 3. 154 8. 154 9. 156 9. 156 17. 156 19. 157 1. 157 4. 157 5. 157 8. 157 13. 157 13. 158 3. 158 15. 158 16. 161 7. 161 8. 162 5. 164 6. 164 17. 165 20. 168 11. 168 13. 169 3. 169 20. 170 5. 171 9. 173 7. 174 12. 174 21. 174 36. 178 1. 178 7. 179 3. 179 9. 180 4. 180 6. 182 13. 184 7. 184 36. 191 5. 191 16. 193 2. 193 8. 193 8. 193 15. 193 15. 198 5. 199 4. 202 4. 204 2. 204 9. 206 8. 206 14. 206 31. 206 35. 208 4. 210 12. 211 3. 212 5. 212 6. 214 10. 214 20. 216 1. 216 14. 217 15. 218 13. 218 14. 218 15. 218 18. 218 22. 219 27. 220 6. 220 8. 220 13. 221 6. 221 20. 222 2. 222 5. 222 14. 223 28. 224 5. 224 6. 224 11. 224 16. 225 9. 225 19. 226 2. 226 3. 226 4. 226 5. 227 16. 227 18. 227 23. 227 31. 229 6. 230 9. 231 12. 231 20. 234 4. 234 5. 236 5. 237 2. 239 5. 239 10. 241 16. 243 5. 243 24. 243 24. 243 26. 244 2. 244 8. 244 8. 244 13. 245 1. 245 8. 245 10. 245 15. 246 10. 246 11. 247 9. 250 12. 255 9. 255 10. 256 11. 257 13. 258 10. 258 15. 259 6. 260 10. 261 4. 261 19. 261 20. 262 1. 262 6. 262 9. 264 4. 265 19. 266 8. 271 3. 271 3. 271 9. 272 5. 272 6. 272 17. 273 3. 273 6. 274 2. 275 15. 276 19. 278 16. 279 8. 281 2. 281 12. 281 17. 284 3. 284 4. 285 5. 285 8. 286 3. 289 9. 290 6. 290 7. 292 1. 292 2. 292 15. 295 4. 296 3. 296 4. 297 13. 299 2. 302 8. 303 4. 304 3. 304 17. 304 17. 304 19. 304 19. 305 10. 307 2. 309 4. 312 5. 313 11. 316 5. 316 12. 317 2. 318 3. 318 14. 319 3. 321 22. 322 1. 322 7. 323 3. 323 5. 323 6. 323 12. 324 4. 324 11. 324 16. 325 6. 327 5. 327 11. 331 8. 333 6. 334 5. 334 11. 334 16. 334 18. 335 2. 336 4. 337 10. 337 15. 338 13. 339 7. 339 7. 339 11. 339 11. 340 26. 340 28. 341 10. 342 1. 343 6. 345 11. 346 8. 347 7. 350 2. 350 6. 351 4. 351 6. 351 6. 352 6. 354 9. 355 2. 357 3. 357 4. 357 4. 358 2. 358 2. 359 2. 359 2. 361 17. 361 21. 364 2. 364 11. 366 7. 366 16. 366 18. 368 6. 371 4. 371 7. 373 4. 375 11. 375 27. 377 9. 377 10. 379 5. 379 11. 379 17. 380 3. 380 6. 381 2. 382 4. 383 10. 385 5. 386 2. 389 6. 392 22. 392 23. 392 23. 396 7. 397 3. 397 9. 397 10. 403 6. 404 3. 409 5. 410 14. 411 11. 413 3. 415 22. 416 16. 423 1. 423 11. 424 7. 426 3. 427 4. 427 5. 428 3. 429 1. 429 12. 430 15. 431 7. 434 3. 435 1. 435 4. 436 5. 436 5. 437 4. 437 10. 439 6. 439 12. 439 13. 439 14. 440 11. 442 7. 442 10. 446 3. 447 13. 449 1. 452 3. 452 13. 455 18. 456 1. 459 9. 460 12. 460 12. 460 15. 462 5. 463 12. 464 5. 465 3. 465 7. 466 5. 466 5. 466 6. 466 8. 466 10. 467 8. 467 13. 467 15. 467 15. 468 7. 469 2. 469 17. 469 18. 470 10. 471 5. 471 12. 473 2. 474 3. 474 8. 474 10. 476 2. 477 3. 477 14. 478 5. 478 7. 482 3. 487 8. 488 2. 489 3. 489 20. 490 5. 490 6. 491 14. 492 15. 495 12. 496 4. 497 6. 497 7. 498 2. 498 5. 498 21. 499 5. 504 13. 504 14. 505 4. 506 8. 507 1. 509 10. 511 3. 514 1. 514 7. 515 5. 517 4. 518 7. 518 12. 519 12. 520 3. 521 13. 521 17. 522 4. 522 4. 522 10. 524 8. 527 25. 528 9. 529 9. 529 11. 529 12. 529 16. 529 18. 529 23. 530 6. 530 16. 530 19. 532 4. 536 2. 538 4. 538 5. 539 6. 542 5. 549 16. 550 9. 552 12. 555 1. 555 4. 556 18. 559 5. 559 11. 563 2. 565 5. 779
quin 99 21. 193 9. 303 5. 404 9. 533 1. 5
quinces 224 16. 1
quins 361 19. 1
quinta 25 18. 220 11. 2
quintars 121 27. 1
quintes 25 45. 275 12. 276 2. 3
quiny 150 15. 353 16. 2
quinya 20 23. 1
quinyes 108 25. 222 12. 224 12. 224 13. 425 10. 5
quisque 302 6. 303 6. 2
quitar 200 16. 1
quitarà 146 39. 1
quitarïem 521 6. 1
quiyes 111 7. 1
quiyna 22 40. 47 11. 2
quiyas 58 8. 361 6. 2

Rabaça 32 17. 1
Rabasça 32 15. 1
Rabassa 180 6. 1
raboster 36 1. 1
ració 197 1. 197 5. 200 13. 201 19. 202 2. 215 13. 216 13. 216 19. 456 9. 9
Rada 9 5. 9 9. 2
raeçes 506 6. 506 7. 506 7. 507 6. 4
raen 7 9. 1
Ràfals 401 4. 1
rahó 16 18. 18 4. 20 32. 34

25. 137 9. 137 21. 140 5. 140 10. 142 8. 169 21. 177 10. 179 18. 232 8. 261 5. 383 13. 519 1. **16**
rahonador 34 44. 1
rahonar 34 25. 1
rahons 168 12. 232 5. 382 19. 404 11. 4
Raig 272 4. 272 17. 272 19. 274 1. 277 4. 279 1. 279 2. 282 2. 8
raims 71 14. 71 14. 71 25. 3
raiz 119 14. 1
Rajadell 544 3. 547 18. 2
Ram 102 20. 1
rama 69 27. 69 27. 2
rambla 282 6. 496 6. 2
Ramon 9 14. 10 3. 28 7. 28 19. 29 5. 29 27. 32 2. 32 44. 33 16. 34 24. 34 25. 34 38. 34 41. 34 42. 34 42. 35 11. 35 33. 36 1. 37 4. 37 8. 39 4. 39 6. 41 1. 41 17. 41 18. 41 19. 41 19. 43 13. 43 18. 43 31. 44 3. 44 7. 44 12. 45 4. 45 6. 45 7. 46 3. 46 5. 46 13. 46 16. 46 22. 46 29. 47 5. 47 6. 59 6. 60 2. 60 7. 61 2. 61 6. 61 11. 61 18. 63 6. 63 10. 63 22. 64 4. 66 6. 66 11. 66 17. 67 14. 67 18. 78 25. 78 26. 78 40. 78 53. 80 9. 92 5. 92 9. 93 3. 93 22. 94 7. 96 12. 106 3. 106 6. 106 11. 108 14. 117 8. 117 10. 154 1. 157 5. 165 12. 245 8. 247 16. 258 1. 258 8. 269 5. 272 18. 281 23. 290 1. 291 9. 296 3. 304 3. 374 1. 383 7. 387 6. 399 2. 406 4. 406 4. 409 11. 446 6. 474 1. 474 7. 484 14. 487 3. 487 8. 487 11. 490 7. 490 13. 491 2. 491 15. 491 16. 491 17. 492 1. 492 2. 492 3. 492 3. 492 8. 536 1. 544 1. 546 6. 546 14. 547 12. 547 20. 547 20. 550 13. 552 5. **125**
Rams 103 6. 379 1. 2
ra6 2 39. 22 40. 23 1. 33 22. 34 14. 35 21. 35 26. 35 27. 42 28. 46 32. 50 9. 51 9. 63 20. 74 16. 74 17. 75 22. 76 13. 89 4. 90 15. 97 9. 101 8. 103 9. 109 15. 121 11. 128 14. 130 10. 130 14. 136 20. 137 17. 142 11. 160 7. 168 6. 169 15. 179 12. 196 11. 196 12. 200 18. 223 32. 228 10. 239 7. 242 8. 242 22. 277 25. 302 9. 308 6. 318 6. 318 8. 333 12. 333 13. 334 9. 334 18. 336 9. 337 3. 337 12. 338 5. 339 10. 340 23. 345 5. 356 8. 358 4. 361 28. 363 13. 364 29. 364 34. 366 13. 366 14. 367 2. 367 4. 368 5. 370 30. 381 6. 381 12. 381 20. 382 27. 387 3. 387 4. 388 10. 390 21. 391 11. 392 8. 396 11. 396 12. 396 18. 397 6. 419 7. 419 12. 430 15. 431 9. 437 5. 460 3. 474 8. 484 17. 489 6. 489 8. 496 13. 496 18. 511 8. 513 8. 527 12. 529 7. 530 13. 547 9. 555 5. 559 2. 560 14. 561 1. **106**
raonà 22 42. 1
raonables 314 15. 1
raonador 504 6. 1
raonadors 547 19. 1
raonam 30 16. 1
raons 36 7. 47 30. 48 32. 50 21. 142 4. 195 6. 207 11. 306 12. 403 15. 416 15. 512 10. 529 14. 554 7. 13
rapita 307 6. 313 8. 2
Rapita 228 4. 249 7. 2
rasar 73 8. 73 10. 73 35. 3
rasarem 73 3. 1
raso 300 6. 1
ravata 64 28. 394 3. 415 31. 425 9. 433 2. 5
rayz 329 1. 1
re 1 4. 2 28. 8 17. 20 52. 23 10. 23 18. 25 57. 26 66. 32 8. 32 9. 32 12. 32 13. 33 40. 38 11. 38 17. 46 35. 48 23. 56 27. 57 37. 57 53. 60 10. 63 35. 68 26. 74 14. 74 23. 76 19. 76 23. 77 18. 77 20. 97 27. 99 20. 105 19. 109 14. 132 6. 136 18. 148 5. 148 6. 148 6. 165 8. 165 26. 168 4. 168 18. 170 11. 199 32. 200 8. 223 27. 223 28. 224 18. 227 31. 231 16. 236 23. 239 27. 242 22. 262 2. 271 17. 271 21. 280 6. 301 15. 318 22. 320 8. 338 10. 352 3. 358 5. 369 7. 369 9. 369 15. 373 11. 378 13. 381 10. 382 3. 386 5. 387 2. 390 31. 392 6. 392 26. 392 27. 394 4. 395 3. 404 19. 405 1. 406 11. 408 14. 411 13. 415 17. 425 12. 429 11. 431 17. 431 28. 441 4. 446 13. 453 9. 453 13. 461 14. 466 8. 466 10. 491 13. 495 19. 532 12. 548 9. 553 4. **100**
rebel 518 12. 1
rebem 552 2. 1
Rebolet 295 9. 1
reboster 9 18. 286 3. 2
rebujàvem 242 25. 1
recaptada 117 3. 1
recaptam 347 10. 1
recaptar 175 14. 1
recaptàs 375 3. 1
recapte 32 22. 88 1. 152 1. 468 7. 4
receben 314 3. 1
receres 310 2. 1
recobraven 453 9. 1
recoll 13 15. 1
recollim 107 1. 1
recollir 61 3. 1
recomptar 398 13. 1
recomptat 366 5. 1
recórrer 36 7. 1
rècua 219 23. 423 7. 2
rècues 430 11. 1
recúyler 56 15. 201 6. 2
recuylien 313 14. 1
recuylim 106 5. 1
recuylir 69 57. 75 12. 81 24. 86 13. 110 13. 111 13. 227 24. 241 7. 371 11. 487 14. 524 3. 11
recuyliren 99 13. 196 21. 2
recuylis 457 8. 484 16. 2
recuylissen 313 13. 1
recuylissets 76 18. 1
recuylit 501 7. 1
redien 281 19. 1
redre 243 12. 1
redrien 184 22. 184 25. 280 8. 420 14. 4
reebé 52 3. 63 3. 224 5. 565 2. 4
reebem 501 4. 560 15. 561 6. 3
reeben 52 13. 1
reeberen 9 24. 10 16. 2
reebés 327 7. 1
reebéssem 83 3. 84 2. 2
reebran 52 14. 1
reebre 1 5. 21 69. 99 13. 213 2. 224 5. 251 2. 275 5. 324 6. 338 14. 338 18. 432 4. 501 3. 524 6. 524 12. 529 22. 546 4. 550 7. 550 11. 18
reebriem 115 3. 1
reebuda 346 6. 1
reebut 84 3. 1
reech 61 8. 1
reembre 68 15. 529 8. 2
reençò 540 4. 1
refeit 209 6. 1
referia 57 33. 1
refermava 301 11. 1
reffer 209 6. 1
reffeÿen 321 18. 1
refrescar 58 18. 490 15. 2
refrescaria 71 25. 1
refugi 379 14. 1
refusar 382 18. 1
regart 18 4. 1
regatan 107 2. 1
regats 258 16. 258 21. 258 22. 3
règor 50 5. 1
règeu 364 32. 1
regiem 488 18. 1
regina 2 5. 17 5. 17 9. 17 9. 24 11. 140 6. 237 32. 237 33. 238 6. 239 1. 254 2. 254 13. 254 17. 276 18. 276 21. 277 1. 277 6. 278 12. 278 14. 335 21. 343 20. 345 2. 345 10. 345 13. 348 1. 348 11. 348 14. 353 12. 353 15. 353 16. 353 21. 362 1. 362 16. 363 4. 364 13. 379 2. 379 3. 379 8. 379 21. 380 9. 381 4. 432 9. 483 3. 501 5. 503 9. 503 10. 546 2. 549 16. **48**
regna 64 26. 135 19. 226 6. 3
regnam 387 8. 1
regnar 514 8. 562 6. 2
regnas 64 14. 1
regnat 562 8. 1
regne 1 46. 17 19. 18 6. 25 4. 34 34. 47 12. 47 27. 47 32. 48 36. 49 29. 50 11. 52 19. 53 14. 56 33. 75 19. 76 15. 77 3. 77 19. 93 17. 105 26. 106 14. 106 20. 112 4. 127 1. 127 8. 127 17. 128 3. 128 7. 128 19. 128 22. 129 10. 129 11. 132 8. 137 10. 137 22. 139 11. 141 10. 141 12. 146 19. 164 16. 164 19. 167 11. 167 11. 169 12. 178 2. 195 14. 206 36. 207 10. 232 8. 234 6. 237 35. 241 10. 272 6. 275 10. 276 3. 276 16. 286 3. 286 6. 292 11. 292 14. 316 1. 317 2. 317 3. 328 4. 328 6. 329 6. 334 21. 334 21. 339 1. 348 21. 348 21. 350 14. 350 18. 360 8. 360 13. 360 14. 364 27. 365 7. 365 14. 365 16. 365 17. 368 18. 370 17. 378 2. 392 15. 426 11. 426 12. 431 25. 437 7. 437 13. 455 11. 457 1. 472 1. 472 8. 500 1. 501 3. 504 13. 518 11. 521 7. 537 4. 554 6. 554 13. 556 8. 564 2. 564 4. 564 11. **106**
regnes 11 4. 181 3. 184 38. 240 5. 312 26. 396 5. 478 12. 565 10. 8
regoneguem 88 1. 98 14. 2

regoneguts 221 7. 1
regonexíem 562 11. 1
regonexien 522 12. 1
regonoguts 89 19. 1
Regordana 296 2. 1
reguar 321 23. 1
reguardat 196 23. 1
reguarden 72 5. 1
reguart 20 29, 43 32, 87 19, 237 13, 264 11, 477 10. 6
rei 375 3, 540 3. 2
reina 7 7. 1
Relea 349 3. 1
remar 59 27. 1
remey 80 21. 1
Remfreç 471 7, 471 10. 2
remissió 565 7. 1
remogut 520 21. 1
rems 111 1, 114 2, 112 1, 305 10. 4
ren 60 43, 340 21. 2
rench 428 2. 1
renda 11 15, 34 46, 105 13, 180 19, 242 16, 366 11, 368 4, 368 7, 368 8. 9
rendats 314 5, 334 22. 2
rendé 359 2, 360 12. 2
rendem 454 4. 1
rendén 492 24. 1
rènder 185 9, 243 18, 360 6. 3
renderen 185 9, 314 21, 315 10. 3
rendes 6 3, 25 19, 332 4, 417 15, 473 9, 474 5. 6
rendés 310 4, 341 10, 381 21, 422 7. 4
rendéssem 403 10, 544 8. 2
rendessen 185 6, 314 17, 315 10, 340 24, 341 6, 342 5. 6
rendets 41 19, 41 19. 2
rendia 29 4, 308 10. 2
rendien 420 3. 1
rendran 317 15, 463 9, 464 6. 3
rendre 190 10, 287 11, 288 17, 306 19, 307 10, 308 11, 311 9, 312 13, 319 4, 319 8, 321 9, 437 10, 441 5, 441 7, 453 3, 548 8, 548 10. 17
rendrem 314 9. 1
rendria 41 20, 41 20, 278 7, 307 9, 309 8, 309 11, 311 11, 319 2, 343 6, 348 22. 10
rendrie 306 19. 1
rendriem 329 9, 403 11. 2
rendrien 45 11, 102 13, 184 22, 203 18, 243 3, 268 14, 288 16, 307 4, 419 10, 420 2, 433 4, 433 5, 440 9, 465 4, 492 28. 15
renduda 185 8, 317 4, 341 7, 421 2, 453 15. 5
renduts 268 15, 306 2, 413 2, 437 9. 4
reneguen 62 9. 1
rengar 9 27. 1
renunciom 565 9. 1
reposam 102 22, 108 20. 2
reposan 174 12. 1
reposar 87 29, 228 7, 259 8, 3
reposassen 59 13. 1
reposem 228 6. 1
represes 492 9. 1
reptava 516 2. 1
Requena 381 21, 501 2, 501 4. 3
requesta 474 6. 1
requesis 474 4. 1
requiescat 566 8. 1
reragarda 93 26. 1
reraguarda 56 4, 93 21, 210 6, 218 13, 425 18, 428 1, 434 5. 7
rereconseyl 162 9. 1
reregarda 63 34. 1
rereguarda 63 33, 63 34, 93 28, 94 16, 369 18, 424 12 6
res 15 32, 25 2, 42 19, 43 12, 44 20, 74 9, 74 18, 76 29, 77 21, 79 24, 81 19, 96 18, 105 34, 109 20, 116 10, 150 7, 164 7, 165 30, 176 15, 195 7, 223 18, 228 15, 236 15, 256 12, 307 17, 318 11, 340 19, 346 17, 361 14, 390 29, 391 2, 391 7, 392 2, 392 29, 393 8, 394 4, 394 5, 410 8, 416 21, 419 12, 431 22, 476 13, 491 7, 515 13, 517 9, 519 13, 543 19, 546 9, 546 11, 547 5, 549 7, 551 3, 552 15, 553 3, 563 4. 55
respit 61 11. 1
respon 20 29, 336 12, 382 10. 3
responam 286 15. 1
responats 335 4. 1
respondrà 35 34. 1
respondran 393 11. 1
respondràs 390 37. 1
respondre 35 18, 35 38, 35 39, 36 11, 49 10, 49 15, 51 4, 232 2, 232 4, 277 6, 331 10, 335 2, 379 20, 381 23, 391 12, 438 2, 516 4, 517 5, 517 7, 548 2, 549 3. 21
respondré 136 25. 1
respondrem 49 6, 49 17, 286 19, 391 5. 4
respondria 31 28, 308 16, 338 3, 338 8, 512 1, 512 2, 515 9, 515 11, 551 30. 9
responndre 35 49. 1
respondriem 148 4, 208 19, 271 7, 287 16, 307 12, 345 10, 345 12, 381 24, 525 9. 9
respondrien 49 39, 292 19, 329 11, 331 11, 385 3, 392 31, 400 16, 400 17, 414 15, 438 5, 441 12. 11
responem 47 34, 74 22, 77 15, 95 19, 109 13, 122 15, 137 10, 143 3, 167 6, 167 8, 171 1, 181 1, 200 1, 213 10, 234 1, 275 5, 276 7, 279 2, 291 1, 297 1, 299 11, 300 11, 302 7, 309 5, 318 8, 337 1, 350 12, 354 2, 375 12, 379 19, 396 1, 400 11, 407 8, 464 9, 477 1, 477 2, 491 5, 501 2, 515 1, 516 1, 531 16, 537 7, 544 10, 545 12, 548 4, 552 16. 46
responen 393 11, 532 4. 2
responeren 32 6, 42 10, 49 21, 110 4, 114 14, 120 4, 287 5, 332 1, 347 4, 383 17, 395 13, 439 10, 515 12, 537 1, 538 7, 543 13. 16
responés 20 28, 77 6, 336 5, 515 11, 517 5. 5
respondéssem 102 15, 532 19. 2
responets 384 8. 1
responie 109 19. 1
respons 390 33. 1
respòs 2 19, 2 40, 20 11, 21 36, 23 16, 25 56, 32 18, 35 40, 36 27, 42 19, 43 21, 49 3, 49 7, 49 13, 58 6, 74 13, 77 1, 77 7, 77 10, 78 29, 127 13, 135 10, 135 16, 138 30, 148 1, 207 2, 213 21, 240 1, 247 11, 276 1, 295 17, 313 20, 338 6, 351 3, 366 1, 375 1, 389 11, 407 2, 417 1, 507 9, 509 6, 532 8, 538 3, 541 1. 44
resposem 24 3, 29 35, 414 10. 3
resposeren 31 26, 42 17, 56 42, 90 11, 355 10, 414 7. 6
resposés 515 8. 1
resposessen 383 14. 1
respost 78 14, 199 25, 236 35, 309 11. 4
resposta 2 28, 2 29, 2 49, 32 13, 35 36, 40 26, 49 24, 49 42, 77 15, 97 2, 120 8, 120 24, 120 27, 123 2, 141 4, 148 3, 155 2, 277 7, 292 20, 307 12, 309 2, 319 5, 322 4, 329 12, 335 7, 335 16, 336 8, 338 3, 343 5, 345 13, 379 21, 383 9, 383 16, 385 1, 387 11, 388 31, 391 10, 396 17, 411 1, 411 2, 438 3, 438 6, 442 1, 457 6, 492 29, 493 1, 493 7, 493 9, 512 5, 536 11, 553 2, 553 5, 555 12. 53
Restanya 306 16. 1
restauament 370 27. 1
restaurar 388 24, 389 9. 2
restaurarà 370 29, 384 7, 389 15. 3
restitució 529 19. 1
restituir 548 3. 1
rests 160 12. 1
ret 137 9. 1
retats 42 16, 46 33, 136 23. 3
reté 129 5, 349 6, 397 10, 521 4. 4
retem 454 5. 1
reten 46 20, 102 16. 2
retench 34 28, 375 25. 2
retendré 169 8. 1
retenem 365 11. 1
retenén 364 19, 364 29, 364 35. 3
retener 236 7, 258 2, 350 22, 384 3, 403 18, 447 3, 453 17, 498 10, 498 10, 498 12, 498 15. 11
retengudes 32 40. 1
retenguem 166 3, 359 3. 2
retenguéssem 164 6, 414 8, 414 13. 3
retengut 32 46, 236 38. 2
retenguts 205 4, 250 5. 2
retenir 31 25, 33 54, 60 14, 96 9, 109 15, 132 10, 166 22, 180 27, 200 5, 233 3, 234 8. 11
retenrem 54 11. 1
retenrien 439 20. 1
reteren 15 19, 37 17, 39 13, 46 33, 46 34, 202 14, 204 11, 252 6, 253 1, 263 3, 288 20, 401 5, 465 6. 13
retés 43 20, 60 31, 243 15, 318 10, 336 15, 541 3. 6
retéssem 348 21, 402 7, 414 12. 3
retessen 40 10, 102 9, 114 13, 268 12, 277 17, 288 19, 412 2, 414 4. 8
retets 391 10. 1
retia 247 8. 1
retinguam 89 10. 1
retinguós 2 23, 498 8, 498 11, 498 15. 4
retinguéssem 360 14. 1

retornassen 117 25. 1
retrayuem 277 3. 1
retran 43 29, 46 21, 115 13, 3
retrasch 372 5. 1
retrau 1 1, 1 28. 2
retraure 135 1, 270 7, 527 19. 3
retrauria 495 16. 1
retre 34 26, 42 17, 60 43, 113 22, 117 15, 118 5, 118 5, 130 21, 136 22, 177 5, 250 14, 254 9, 268 11, 322 3, 342 8, 355 12, 356 8, 391 11, 439 20, 548 5. 20
retrem 236 35, 405 3. 2
retreyem 527 9. 1
retria 78 15. 1
retrie 10 14, 113 9. 2
retriem 414 5. 1
retrien 37 16, 42 29, 43 18, 45 5, 86 17, 102 13, 102 18, 114 15, 115 5, 126 10, 177 3, 177 9, 182 11, 245 15, 249 2, 250 17, 254 6, 254 8, 315 9, 411 5, 411 8, 414 9, 438 3. 23
retut 46 34, 136 15, 341 2. 3
retuts 39 13. 1
revelada 527 16. 1
revelar 314 11. 1
revelat 527 18. 1
revelationem 527 16. 1
revenir 233 10. 1
reverència 122 32, 525 3, 561 6. 3
revestit 525 2. 1
revocar 543 13. 1
revocarà 543 17. 1
Rexaca 447 5, 447 8. 2
rey 0 1, 2 1, 2 8, 2 10, 2 18, 2 35, 3 1, 5 3, 5 4, 5 6, 5 27, 5 30, 6 1, 6 1, 7 12, 7 15, 8 3, 8 8, 9 15, 9 27, 11 7, 11 18, 17 3, 17 4, 17 5, 17 6, 17 6, 17 7, 17 7, 17 10, 17 12, 17 13, 17 14, 17 14, 17 20, 18 8, 18 11, 25 18, 29 36, 33 32, 34 29, 35 34, 36 23, 38 18, 41 14, 43 7, 47 26, 47 28, 51 5, 56 42, 57 41, 59 16, 61 11, 61 15, 61 37, 61 41, 62 2, 62 8, 63 21, 64 19, 65 13, 66 1, 66 7, 66 8, 74 11, 74 13, 74 17, 75 9, 76 1, 76 3, 76 7, 76 8, 76 12, 76 13, 76 20, 76 25, 77 2, 77 6, 77 16, 78 1, 78 7, 78 14, 78 36, 78 37, 78 38, 78 42, 78 44, 79 13, 79 16, 79 30, 80 23, 81 20, 84 24, 85 1, 86 7, 87 4, 87 11, 87 23, 87 26, 97 30, 101 8, 101 9, 105 26, 106 14, 106 15, 108 5, 108 16, 108 26, 110 15, 111 9, 112 30, 113 1, 114 15, 118 6, 119 5, 120 7, 120 15, 120 23, 127 14, 129 16, 130 4, 130 6, 130 8, 130 9, 130 11, 135 11, 135 14, 135 15, 136 11, 138 1, 138 2, 138 2, 138 3, 138 4, 138 7, 139 3, 139 11, 140 6, 140 11, 140 13, 141 8, 141 9, 142 3, 142 4, 142 9, 143 7, 144 4, 145 2, 145 10, 146 1, 146 3, 146 6, 146 16, 146 19, 146 19, 146 20, 146 22, 146 24, 146 26, 146 30, 146 35, 146 37, 146 44, 146 46, 146 49, 146 50, 147 1, 147 21, 148 9, 149 17, 150 8, 150 12, 150 14, 150 17, 150 17, 151 1, 151 1, 151 16, 152 4, 164 3, 165 13, 165 16, 165 27, 166 30, 168 13, 168 21, 169 11, 172 3, 180 12, 189 26, 197 11, 199 19, 210 17, 218 25, 223 29, 227 20, 234 5, 244 17, 246 13, 247 6, 248 6, 250 12, 264 2, 264 14, 269 6, 269 9, 271 6, 272 3, 272 14, 274 9, 276 3, 276 4, 277 11, 278 4, 279 8, 281 16, 282 2, 288 19, 295 14, 298 11, 306 5, 307 17, 325 2, 325 8, 325 12, 339 11, 340 9, 340 9, 340 11, 345 11, 345 19, 348 7, 350 14, 366 18, 369 20, 369 21, 369 24, 370 24, 370 27, 371 14, 371 14, 372 1, 372 3, 372 6, 372 8, 374 8, 374 9, 374 10, 375 5, 375 12, 377 1, 377 3, 377 4, 377 6, 377 7, 377 8, 377 13, 378 3, 378 4, 378 4, 378 7, 378 8, 378 9, 378 11, 378 12, 378 14, 378 16, 378 19, 379 10, 380 11, 380 12, 380 16, 381 4, 381 5, 381 6, 381 7, 381 8, 381 9, 381 13, 381 14, 381 21, 382 7, 382 22, 382 28, 384 2, 388 13, 388 27, 389 2, 389 8, 389 11, 389 11, 389 14, 389 15, 390 13, 393 8, 396 3, 397 9, 401 8, 403 12, 404 9, 406 2, 406 12, 408 5, 411 7, 414 6, 414 13, 415 7, 415 20, 416 19, 418 10, 422 5, 429 15, 430 2, 430 8, 430 16, 431 22, 432 3, 432 4, 432 7, 434 5, 434 5, 436 7, 437 14, 437 18, 437 22, 439 12, 439 13, 440 7, 440 9, 440 11, 441 3, 442 7, 442 10, 452 6, 452 12, 452 13, 453 15, 454 1, 454 7, 458 4, 458 6, 466 2, 469 16, 471 13, 475 2, 476 3, 476 6, 476 6, 476 11, 477 3, 477 6, 477 13, 478 3, 478 13, 478 14, 478 17, 479 1, 479 3, 479 5, 479 8, 479 10, 479 11, 479 12, 480 1, 480 3, 480 5, 481 6, 481 7, 482 3, 490 9, 494 3, 494 8, 494 9, 495 4, 495 7, 495 7, 495 10, 495 25, 496 6, 496 13, 496 25, 497 1, 498 9, 498 33, 501 1, 501 6, 503 9, 503 10, 505 1, 506 6, 506 6, 506 7, 507 3, 507 4, 507 5, 511 8, 518 17, 519 8, 522 3, 522 14, 522 18, 531 4, 531 7, 535 5, 540 3, 540 4, 540 6, 543 16, 543 18, 546 2, 546 4, 546 22, 547 1, 547 6, 549 17, 552 2, 562 8, 566 6, 566 12. **420**
Rey 134 8. 1
reya 74 17. 1
reyal 266 19, 281 2, 282 7, 327 10, 334 3, 337 7, 434 8. 7
reyals 441 8. 1
reyna 2 11, 3 5, 4 12, 4 19, 5 4, 5 5, 5 7, 5 9, 7 1, 7 14, 17 2, 17 8, 18 1, 20 2, 21 3, 21 4, 21 79, 22 23, 22 27, 23 1, 130 16, 239 12, 239 23, 240 8, 241 25, 241 28, 241 29, 243 8, 248 1, 271 12, 344 1, 345 17, 361 22, 380 8, 382 31, 522 8, 546 22. 37
reys 18 9, 31 12, 36 4, 50 26, 146 38, 147 1, 166 17, 166 19, 166 20, 292 6, 384 7, 423 20, 525 4, 530 3, 530 5, 534 4. 16
riba 59 7, 59 21, 108 21, 110 3, 187 6, 201 15, 201 15, 224 1, 256 3, 264 7, 264 8, 265 1, 339 4. 13
Riba-roja 316 10. 1
ribatge 60 15. 1
ribera 187 2, 187 9, 188 6, 194 16. 4
ric 20 42. 1
Ricart 538 5. 1
rich 5 6, 9 28, 20 40, 42 25, 61 38, 81 5, 87 9, 88 4, 88 4, 173 8, 193 18, 206 5, 234 4, 271 9, 278 2, 324 11, 353 19, 497 7. 18
richament 364 31. 1
richs 2 9, 2 21, 2 44, 11 4, 12 2, 12 4, 13 5, 16 15, 16 18, 20 2, 25 3, 25 12, 25 31, 25 39, 32 20, 33 49, 35 1, 36 1, 40 3, 47 39, 48 2, 49 2, 49 18, 49 22, 49 41, 61 28, 61 32, 61 45, 68 14, 75 11, 78 22, 78 32, 78 53, 79 2, 80 2, 82 17, 89 1, 91 6, 91 22, 93 3, 95 12, 96 7, 97 1, 97 5, 97 21, 97 33, 98 4, 141 15, 143 1, 143 2, 143 5, 143 15, 144 2, 145 3, 146 14, 146 15, 146 30, 146 36, 146 42, 150 18, 151 11, 152 2, 153 4, 154 5, 157 21, 158 1, 163 10, 166 6, 166 10, 166 23, 166 31, 167 2, 168 10, 169 18, 170 1, 170 4, 175 8, 193 4, 198 3, 199 5, 201 9, 201 18, 204 6, 206 33, 208 2, 211 5, 214 10, 217 8, 219 8, 220 16, 220 18, 220 26, 231 3, 231 8, 234 13, 260 1, 260 8, 263 1, 271 22, 272 16, 286 4, 286 13, 287 2, 287 16, 288 17, 292 1, 292 3, 292 14, 293 1, 294 2, 308 8, 315 2, 335 22, 336 4, 338 17, 339 3, 343 15, 345 11, 358 1, 364 12, 366 7, 369 17, 370 5, 374 2, 376 4, 380 1, 383 3, 386 2, 386 6, 388 2, 388 29, 390 6, 390 11, 391 14, 392 17, 393 6, 399 2, 400 9, 415 5, 419 1, 419 3, 419 6, 423 13, 429 4, 429 6, 431 5, 446 5, 446 8, 452 2, 452 17, 455 3, 460 3, 472 6, 474 1, 478 4, 495 1, 495 3, 495 12, 495 27, 496 14, 506 3, 506 4, 509 2, 509 3, 513 8, 514 10, 514 11, 517 2, 518 1, 518 8, 519 3, 519 5, 519 13, 524 9, 543 8, 544 2, 545 11, 546 7, 546 18, 547 10, 547 13, 550 14, 552 6, 552 8, 552 9, 553 3, 553 6, 553 8, 557 2, 560 4, 562 2, 565 8, 565 13. 193
rics 144 6. 1
rién 97 21, 138 19. 2
rient 266 18. 1
Rigols 26 42. 1
Rigordana 304 2. 1
riquea 198 16, 233 4. 2
Riquer 258 8. 1
riquesa 31 38. 1
riu 40 1, 100 10, 134 3, 134 4, 183 13, 183 16, 194 19,

194 21, 218 17, 224 10, 225 18, 226 1, 229 3, 230 1, 237 31, 239 9, 239 13, 316 12, 321 16, 321 19, 339 4, 349 2, 22
riure 74 16, 393 10, 527 33, 3
roba 38 21, 89 3, 89 7, 89 7, 89 8, 91 3, 97 24, 100 2, 103 10, 104 19, 107 4, 187 20, 191 18, 202 15, 245 11, 246 3, 247 16, 247 17, 251 11, 278 8, 278 22, 279 7, 290 13, 306 20, 365 15, 367 13, 369 2, 369 4, 451 3, 29
robada 460 12, 1
robar 369 8, 1
roberia 306 4, 529 17, 2
robes 177 9, 196 26, 202 16, 279 9, 283 6, 304 6, 368 13, 7
Robió 41 4, 41 17, 2
roca 100 16, 100 17, 103 13, 312 1, 397 12, 5
Rocaberti 546 15, 1
Rocafort 63 14, 63 30, 2
Rocaful 425 1, 1
Rocamaura 457 4, 1
rocha 100 13, 307 3, 2
Rocha 549 14, 1
Rochaberti 446 7, 550 9, 2
Rochafort 38 6, 1
Rochafuyl 446 8, 1
roçí 63 14, 113 16, 2
rocins 156 15, 243 27, 250 9, 333 9, 4
roda 57 38, 484 13, 2
Roda 473 9, 1
rodar 489 21, 1
Roddo 85 3, 1
rodes 69 23, 69 24, 2
rodeta 159 14, 1
Rodrigo 9 4, 12 6, 14 6, 15 3, 15 4, 15 8, 15 18, 15 21, 15 48, 15 52, 16 10, 21 30, 21 60, 28 11, 29 5, 29 28, 30 25, 32 14, 32 28, 33 16, 93 5, 104 2, 104 4, 133 1, 138 10, 140 9, 146 46, 157 6, 166 9, 194 2, 198 1, 199 28, 200 1, 230 13, 255 7, 311 3, 316 3, 316 5, 316 11, 317 6, 317 10, 318 12, 318 22, 319 7, 320 2, 320 4, 321 1, 321 2, 321 9, 327 6, 333 4, 333 10, 364 6, 53
rogastes 407 3, 1
Rogat 356 9, 375 18, 2
Roma 4 13, 7 7, 7 9, 10 10, 366 6, 536 6, 537 4, 537 4, 537 14, 538 6, 540 5, 542 5, 12
roman 147 4, 151 21, 479 10, 3
romandra 95 26, 97 9, 108 41, 3
romandran 169 25, 1
romandré 23 8, 236 32, 2
romandria 37 16, 91 7, 110 16, 152 11, 170 6, 236 19, 392 24, 7
romandrie 170 7, 1
romandrien 153 17, 1
romanen 169 24, 1
romanén 225 13, 1
romanent 493 10, 1
romanga 47 36, 199 20, 2
romangats 166 25, 1
romanguem 9 33, 46 6, 220 26, 251 4, 278 13, 302 10, 433 13, 433 14, 472 8, 9
romanguen 78 6, 169 22, 2
romangueren 21 74, 184 36, 554 14, 3
romanguésem 386 9, 483 7, 483 8, 3
romanguessen 164 9, 179 16, 249 16, 293 7, 321 10, 359 4, 367 15, 454 10, 8
romanguts 223 22, 1
romania 216 18, 302 13, 307 21, 307 21, 4
romanien 56 12, 106 4, 308 5, 308 6, 564 8, 5
romanir 78 6, 93 23, 94 12, 114 4, 154 12, 178 7, 179 8, 225 11, 239 30, 488 10, 488 11, 488 12, 493 12, 13
romanrá 279 5, 1
romanrem 228 9, 1
romanrien 200 8, 1
romans 1 48, 1
romàs 17 19, 28 10, 93 1, 110 20, 189 5, 216 14, 277 3, 328 2, 329 3, 356 4, 405 7, 455 22, 467 4, 500 6, 538 10, 560 5, 16
romasem 405 9, 1
romaseren 41 16, 113 21, 300 18, 370 1, 385 5, 393 15, 6
romases 78 24, 94 14, 96 3, 112 24, 236 5, 415 22, 423 1, 7
romasés 163 1, 1
romassessen 179 14, 190 8, 330 7, 410 12, 418 4, 438 10, 6
romasuts 560 3, 1
Romeu 230 14, 323 3, 323 5, 323 8, 324 1, 324 11, 324 18, 325 5, 8
roques 258 6, 1
Roselló 12 5, 1
Roses 550 13, 551 1, 2
Rosselló 20 5, 1
Rossellón 524 8, 1
Rosselló 21 26, 1
Rosselló 21 5, 21 15, 23 20, 51 12, 4
Rotlan 64 18, 1
Rucafa 257 2, 257 6, 257 9, 257 12, 258 6, 283 4, 6
Ruy 21 65, 64 27, 218 19, 514 1, 516 1, 5

s' 1 12, 1 33, 9 20, 15 49, 20 12, 21 22, 21 29, 21 54, 27 15, 30 14, 31 14, 31 15, 32 24, 33 3, 40 27, 41 21, 48 23, 49 18, 49 37, 50 9, 55 16, 56 7, 58 29, 59 30, 61 12, 63 11, 63 30, 64 1, 69 55, 73 25, 73 25, 73 28, 76 14, 78 11, 79 3, 80 23, 80 24, 81 5, 81 7, 81 10, 82 3, 82 26, 82 30, 84 3, 84 5, 84 18, 84 20, 86 1, 86 10, 89 9, 89 17, 91 14, 93 7, 103 9, 104 20, 109 11, 112 20, 112 21, 119 11, 119 16, 120 1, 124 5, 130 21, 134 15, 135 19, 140 14, 141 1, 141 5, 146 7, 150 10, 156 6, 164 20, 165 1, 165 2, 166 20, 175 4, 176 5, 176 17, 177 5, 185 8, 210 12, 213 15, 214 17, 217 16, 218 5, 221 14, 223 8, 225 4, 234 10, 234 13, 235 8, 236 15, 240 8, 247 10, 258 7, 260 6, 260 10, 262 13, 265 11, 265 22, 266 4, 268 15, 270 5, 272 18, 274 7, 276 6, 278 4, 280 6, 292 14, 292 18, 306 2, 308 16, 309 10, 313 19, 315 2, 329 7, 329 11, 343 17, 344 3, 348 12, 348 12, 349 4, 356 14, 358 8, 362 19, 365 14, 366 16, 367 13, 367 15, 370 6, 378 4, 382 16, 383 6, 383 15, 385 3, 390 3, 390 34, 391 5, 392 5, 392 31, 401 6, 402 10, 402 10, 404 5, 404 13, 406 15, 408 6, 408 12, 410 16, 413 2, 414 8, 414 15, 415 10, 415 14, 424 1, 424 7, 425 2, 438 4, 439 20, 441 9, 441 10, 441 11, 445 6, 445 16, 448 12, 449 2, 452 9, 464 4, 466 3, 471 11, 486 5, 492 28, 512 1, 512 3, 512 11, 525 3, 527 32, 543 9, 547 16, 554 3, 555 6, 555 11, 555 14, 556 8, 556 18, 564 9, 186
s' 74 16, 1
s' 2 23, 8 5, 9 21, 9 22, 11 14, 13 12, 13 15, 15 36, 22 5, 22 10, 22 42, 26 16, 26 31, 26 32, 26 41, 26 42, 26 46, 26 61, 26 61, 27 7, 35 23, 36 2, 39 4, 42 8, 44 3, 45 6, 49 1, 49 13, 49 20, 49 23, 50 4, 51 1, 51 19, 52 1, 53 1, 53 10, 53 26, 54 1, 54 2, 54 5, 55 15, 55 16, 56 17, 56 39, 56 50, 60 32, 60 38, 64 9, 65 18, 70 12, 75 8, 87 15, 90 1, 97 16, 104 21, 107 6, 125 10, 126 8, 128 1, 129 3, 133 15, 135 9, 135 10, 135 12, 135 17, 158 19, 161 3, 171 7, 172 5, 187 8, 187 17, 207 12, 214 25, 224 6, 242 24, 242 24, 278 13, 285 10, 289 14, 293 1, 295 6, 295 19, 296 15, 296 28, 307 8, 307 22, 312 4, 312 4, 318 4, 336 5, 339 14, 340 4, 340 8, 346 15, 349 8, 352 7, 356 13, 360 12, 361 4, 376 8, 377 5, 389 1, 390 1, 390 4, 407 11, 427 1, 461 7, 474 15, 478 7, 485 6, 485 8, 486 1, 486 3, 487 5, 496 6, 499 1, 502 1, 513 9, 520 15, 520 20, 522 11, 530 1, 534 1, 539 3, 543 20, 549 5, 550 5, 127
s' 1 31, 1 41, 2 16, 2 38, 7 19, 9 21, 14 15, 15 8, 15 46, 16 4, 20 12, 20 50, 21 49, 22 4, 22 34, 23 9, 24 8, 25 25, 26 9, 26 14, 26 37, 32 46, 33 4, 35 13, 43 6, 43 11, 48 15, 48 30, 57 47, 58 11, 58 14, 60 31, 60 43, 61 9, 61 46, 62 10, 63 11, 63 27, 63 28, 63 43, 63 48, 70 10, 71 7, 71 15, 79 12, 80 7, 80 20, 81 23, 81 24, 82 3, 83 3, 84 9, 84 10, 85 7, 86 6, 86 15, 89 2, 89 16, 93 16, 93 20, 95 25, 97 23, 102 9, 102 16, 102 18, 110 13, 112 4, 113 21, 114 13, 114 15, 115 5, 117 15, 118 5, 120 17, 120 22, 120 26, 121 5, 126 10, 134 7, 134 13, 136 18, 141 14, 142 2, 142 6, 146 39, 155 21, 156 23, 158 7, 159 2, 164 17, 165 18, 166 19, 169 3, 169 8, 171 14, 173 5, 175 2, 176 10, 197 14, 199 2, 200 11, 201 6, 201 7, 203 9, 203 18, 207 6, 208 19, 209

3, 210 17, 214 21, 217 18, 218 16, 219 26, 221 18, 222 17, 222 20, 223 23, 225 8, 226 12, 226 13, 226 16, 228 3, 228 12, 232 22, 237 10, 237 15, 237 15, 238 2, 239 30, 239 32, 240 1, 240 7, 240 7, 241 26, 244 9, 247 6, 250 5, 254 7, 258 23, 264 8, 265 2, 267 5, 268 3, 268 8, 268 14, 273 11, 274 17, 275 1, 278 5, 278 25, 280 2, 281 25, 288 16, 289 7, 300 4, 303 13, 304 10, 304 17, 304 19, 306 11, 307 5, 308 6, 312 10, 312 19, 313 13, 313 14, 317 11, 324 31, 324 35, 325 2, 325 6, 325 7, 326 6, 335 16, 336 9, 339 12, 340 11, 340 24, 343 2, 348 4, 348 13, 350 4, 352 4, 352 8, 355 13, 362 18, 364 18, 366 16, 368 3, 368 11, 373 19, 375 16, 378 14, 378 18, 388 5, 392 21, 395 2, 396 15, 398 1, 399 1, 400 16, 401 14, 410 6, 410 10, 415 9, 415 10, 415 12, 415 18, 416 12, 416 15, 416 15, 416 16, 419 10, 423 9, 423 14, 429 17, 447 13, 449 3, 449 4, 449 4, 455 11, 455 23, 463 9, 464 1, 464 12, 465 1, 465 8, 473 9, 475 4, 489 9, 490 9, 497 2, 508 5, 512 7, 517 12, 518 3, 518 4, 518 13, 519 14, 520 11, 521 9, 528 12, 530 21, 543 17, 549 10, 245

sa 1 57, 2 3, 2 7, 2 26, 2 49, 7 13, 7 15, 9 6, 9 9, 9 22, 13 6, 14 11, 15 5, 17 3, 19 5, 20 11, 20 16, 22 34, 23 6, 25 35, 34 21, 34 23, 34 25, 34 46, 38 21, 41 25, 41 25, 41 25, 41 29, 42 7, 42 15, 44 5, 51 18, 51 21, 52 27, 57 27, 59 25, 60 30, 60 30, 60 30, 60 32, 61 29, 61 41, 62 7, 63 3, 63 41, 67 10, 73 7, 74 16, 77 18, 79 17, 87 15, 90 4, 96 16, 96 18, 97 24, 106 14, 113 18, 120 20, 122 14, 123 1, 125 12, 125 13, 127 4, 140 13, 140 15, 140 18, 146 3, 148 3, 152 4, 152 11, 166 14, 171 6, 171 14, 217 14, 223 8, 227 13, 229 5, 235 11, 242 4, 246 7, 272 5, 275 3, 275 17, 293 15, 310 11, 316 12, 317 11, 318 5, 321 7, 325 3, 325 6, 333 6, 338 19, 345 17, 346 12, 353 24, 372 4, 373 11, 373 19, 373 21, 378 6, 378 15, 379 17, 380 13, 380 16, 381 12, 381 13, 381 17, 381 17, 382 28, 382 34, 409 5, 417 17, 426 10, 430 16, 440 6, 460 17, 467 7, 472 6, 473 5, 477 15, 478 14, 479 3, 482 5, 495 7, 496 2, 496 18, 497 3, 497 8, 498 3, 498 8, 498 33, 504 4, 505 6, 507 7, 508 5, 509 8, 512 4, 513 3, 513 4, 513 4, 520 9, 525 1, 525 3, 526 2, 528 6, 530 8, 530 16, 530 17, 531 1, 533 2, 543 4, 543 6, 544 15, 554 12, 560 6, 560 9, 563 19, 159

sab 1 11, 491 6, 2

sabaçala 445 13, 1

sabe 480 6, 1

sabé 21 2, 78 8, 242 1, 242 1, 318 2, 339 15, 378 9, 411 13, 475 3, 9

sabedes 407 3, 1

sabees 470 7, 1

sabem 9 13, 48 19, 77 19, 96 8, 113 1, 180 18, 194 18, 203 6, 213 14, 231 21, 242 20, 258 16, 287 10, 288 6, 296 19, 321 20, 333 11, 340 24, 391 4, 392 4, 398 1, 398 2, 404 13, 435 4, 436 8, 471 4, 472 8, 491 5, 545 6, 549 13, 558 7, 31

saben 7 6, 77 12, 98 5, 146 17, 155 10, 288 7, 289 3, 397 16, 8

sabèn 2 7, 555 15, 2

sabença 21 77, 1

saber 10 11, 14 2, 16 23, 16 27, 20 41, 25 55, 25 61, 29 9, 31 11, 33 44, 35 39, 43 30, 56 21, 61 31, 61 41, 66 10, 77 11, 78 46, 79 27, 89 14, 91 20, 92 18, 99 8, 100 23, 109 3, 111 12, 112 5, 117 14, 117 15, 139 3, 149 19, 155 24, 209 10, 210 8, 217 13, 231 20, 233 15, 234 11, 244 6, 247 4, 271 8, 273 3, 276 9, 281 7, 288 8, 312 8, 333 10, 340 11, 341 5, 353 7, 377 15, 382 6, 384 7, 390 32, 395 10, 397 17, 416 8, 423 4, 423 6, 433 5, 439 19, 442 2, 454 9, 473 6, 492 4, 492 13, 511 9, 518 11, 522 2, 531 8, 553 6, 71

saberen 2 10, 9 27, 25 1, 33 56, 46 34, 125 11, 171 7, 231 3, 236 11, 255 1, 270 2, 304 4, 550 14, 558 5, 14

sabers 10 11, 10 12, 2

sabes 192 10, 208 8, 249 9, 271 15, 276 18, 508 7, 6

sabéssem 15 14, 108 9, 112 10, 187 9, 231 3, 256 13, 292 2, 468 6, 8

sabessen 1 52, 83 11, 282 3, 498 25, 4

sabéssets 77 14, 1

sabets 20 25, 22 6, 31 11, 32 19, 34 33, 38 10, 38 15, 42 14, 48 19, 61 23, 64 5, 68 30, 79 17, 99 5, 136 19, 140 13, 147 1, 151 10, 157 19, 160 18, 180 13, 180 18, 199 26, 199 31, 237 22, 279 2, 314 2, 324 9, 334 11, 336 13, 351 12, 361 8, 361 19, 416 9, 425 10, 427 3, 429 14, 492 6, 38

sabia 1 12, 15 55, 34 17, 34 19, 47 8, 74 7, 86 16, 95 20, 106 13, 106 16, 132 6, 146 2, 168 5, 182 13, 187 15, 189 8, 208 14, 222 16, 227 29, 232 28, 232 31, 290 6, 312 5, 361 23, 375 14, 377 6, 377 9, 395 13, 426 10, 429 11, 429 12, 436 5, 469 8, 506 3, 34

sabiam 21 45, 1

sabidor 508 5, 1

sabiem 16 19, 20 34, 116 11, 158 6, 227 14, 236 15, 241 4, 244 15, 276 12, 287 5, 339 19, 345 13, 346 8, 350 7, 350 12, 368 10, 377 16, 379 9, 403 15, 529 5, 20

sabien 5 15, 8 19, 9 8, 15 13, 30 13, 43 12, 58 3, 71 34, 77 12, 78 32, 89 14, 94 8, 146 15, 164 6, 166 4, 198 5, 218 3, 232 28, 241 5, 266 2, 276 23, 355 12, 370 6, 404 5, 429 7, 437 5, 446 19, 466 13, 531 14, 29

sabran 29 34, 147 13, 228 15, 287 11, 365 8, 365 17, 6

sabré 169 21, 527 29, 2

sabrem 23 7, 131 4, 2

sabrets 34 15, 361 7, 409 8, 3

sabria 78 46, 236 22, 404 8, 492 5, 4

sabriem 420 2, 431 24, 2

sabrien 228 16, 396 8, 2

sabrets 236 22, 1

sabuda 257 1, 556 17, 2

sabut 13 6, 37 2, 40 24, 79 15, 398 2, 399 5, 430 2, 7

saburs 161 17, 1

sachs 71 15, 1

sacrifici 84 13, 364 26, 2

Sàdava 223 31, 226 10, 2

sageil 123 10, 1

sageta 43 3, 169 14, 173 3, 266 15, 266 16, 268 11, 6

sagetes 103 4, 1

sagetia 484 4, 1

Sagra 559 8, 1

sagrament 2 52, 11 14, 21 67, 55 16, 81 16, 143 16, 144 3, 144 8, 309 6, 327 9, 395 10, 400 4, 400 6, 433 7, 14

sagraments 144 10, 1

sagristà 46 12, 89 12, 125 1, 471 5, 471 13, 487 6, 489 2, 489 5, 505 4, 511 3, 521 13, 521 17, 563 13, 13

Saguàrdia 204 1, 1

sahó 138 1, 1

Saix 291 1, 343 7, 343 8, 348 22, 4

sal 29 21, 223 9, 2

salada 215 16, 216 15, 313 9, 3

Salamó 1 22, 44 3, 118 10, 145 12, 562 8, 5

Salent 321 19, 1

Sales 30 16, 217 2, 217 3, 3

Salou 13 6, 13 15, 55 15, 55 17, 55 23, 56 8, 56 11, 56 45, 108 38, 109 16, 216 2, 216 7, 12

salk 368 13, 1

salsa 497 8, 1

salt 28 18, 112 23, 164 4, 174 14, 229 11, 316 6, 316 7, 333 7, 415 12, 9

saltaren 242 27, 1

Saltiri 539 6, 1

saluda 133 10, 154 6, 373 4, 464 5, 4

saludà 106 11, 217 3, 274 8, 3

saludam 56 40, 213 16, 469 4, 480 3, 4

saludar 106 12, 1

saludaren 122 12, 184 19, 416 6, 437 1, 4

saludat 213 16, 1

saludava 272 14, 350 4, 467 5, 3

saludaven 122 13, 1

saluden 336 6, 1

salut 1 11, 1 20, 52 4, 52 5, 52 7, 539 8, 6

salutare 52 2, 1

salva 269 4, 370 19, 541 1, 3

salvada 392 13, 1

Salvador 1 44, 472 7, 2

salvament 75 12. 369 12. 422 6. 422 11. 529 14. **5**
salvan 46 21. 79 10. **2**
salvar 52 30. 392 12. 416 5. 529 13. **4**
Salvasòria 183 15. **1**
salvat 46 30. **1**
Salve 451 18. **1**
Samenla 154 1. **1**
samit 451 6. **1**
san 370 32. **1**
Sanç 22 21. 22 26. 41 15. 129 6. 129 9. 223 7. 275 15. 393 5. **8**
sanch 64 10. 266 16. 266 18. **3**
Sançó 41 3. **1**
sancta 1 28. 7 7. 7 8. 48 8. 48 11. 63 38. 84 19. 85 20. 105 28. 218 12. 218 13. 443 5. 450 2. 450 4. 451 7. 451 9. 451 14. 451 18. 453 8. 476 11. 488 4. 489 11. 489 18. 490 12. 527 15. 527 17. 562 9. **26**
Sancta 5 11. 5 12. 7 10. 19 1. 21 30. 21 85. 27 9. 29 20. 30 16. 47 7. 59 9. 60 2. 63 36. 72 3. 84 19. 89 12. 105 2. 105 33. 114 3. 114 11. 114 16. 115 11. 117 18. 118 1. 125 3. 157 9. 164 2. 166 1. 183 1. 193 1. 206 4. 209 5. 231 6. 237 17. 255 3. 361 3. 365 5. 395 8. 400 5. 471 8. 484 12. 485 12. 490 3. 504 2. 523 5. 526 5. 526 9. 531 5. 539 8. 564 14. 564 14. 564 16. 566 11. **53**
sanctificat 68 32. **1**
Sancto 48 7. **1**
Sanctorum 474 9. 475 1. **2**
sans 265 21. **1**
Sans 71 33. 180 6. **2**
sant 527 19. 529 8. 533 5. **4**
Sant 527 21. 531 3. 532 2. 534 6. 542 4. **5**
Santa 15 50. **1**
Santorum 551 14. **1**
sants 81 4. 145 5. 242 11. **3**
Sanxa 2 5. 2 11. 7 14. 379 2. **4**
Sànxeç 474. 390 32. 390 37. 400 3. 400 5. 400 10. 403 5. 407 2. 508 2. 508 8. 509 5. 511 5. 512 13. 513 1. 513 5. 514 6. 517 3. 547 15. 548 5. 548 9. 550 3. 550 3. **22**
Sanxes 9 13. 10 3. 20 4. 20 7. 51 1. 380 5. 381 1. 381 12. 398 9. 460 3. 460 8. 516 3. 548 4. **13**
Sànxiç 517 18. **1**
Sanxo 11 7. 12 5. 14 3. 14 10. 14 15. 18 7. 20 5. 21 4. 21 32. 21 47. 26 57. 47 5. 138 1. 138 2. 141 2. 146 25. 146 32. 148 7. 148 7. 393 5. 473 1. 474 9. 495 8. 495 18. 495 20. 495 20. 495 26. **27**
saó 10 9. 20 30. 57 43. 105 18. 105 24. 165 13. 166 28. 213 5. 239 8. 239 26. 270 8. 274 20. 295 13. 296 1. 328 5. 397 10. 415 30. 453 14. 496 18. 564 11. **20**
sap 33 35. 33 40. 33 40. 78 45. 96 12. 127 11. 140 13. 155 12. 165 29. 174 35. **10**
sàpia 13 16. 207 6. 289 14. 498 9. **4**
sàpian 69 50. 137 12. **2**
sapiats 21 79. 23 17. 46 17. 66 10. 76 28. 77 17. 90 16. 97 5. 105 29. 108 40. 135 16. 139 3. 140 18. 165 24. 214 18. 222 16. 223 26. 236 30. 236 32. 288 9. 296 20. 300 9. 347 10. 362 8. 364 31. 382 4. 391 12. 434 14. 453 13. **29**
sàpien 38 2. 72 1. 178 11. 222 19. 498 28. **5**
Saraful 349 2. **1**
saragoçà 60 30. **1**
Saragoça 14 21. 15 1. 16 14. 21 58. 22 12. 22 15. 23 8. 25 27. 28 12. 28 16. 28 20. 29 22. 29 30. 32 47. 74 7. 118 9. 145 4. 153 8. 157 11. 205 7. 211 6. 230 12. 231 1. 364 3. 382 13. 387 12. 393 3. 393 9. 394 10. 398 3. 398 11. 402 4. 403 7. 403 14. 404 2. 404 6. 406 3. 471 17. 472 1. 472 6. 472 7. 473 1. 494 2. 504 1. 504 17. 505 1. 506 1. 517 16. **48**
Saragosa 28 18. **1**
Saranyena 206 1. **1**
Sarayena 226 3. **1**
sarces 202 15. **1**
Saroca 505 4. 511 3. **2**
Sarragossà 395 2. **1**
sarrahí 59 14. 83 9. 182 12. 188 1. 417 1. 417 10. **6**
sarrahins 58 18. 65 15. 68 7. 174 12. 184 16. 184 36. 195 11. 198 9. 203 16. 218 7. 435 1. **11**
sarraí 79 33. 86 16. 190 3. 190 8. 190 12. 202 19. 203 6. 254 5. 270 1. 273 8. 371 5. **11**
sarraïnes 254 13. 279 7. 283 6. 3
Sarrains 47 21. 49 30. 59 22. 59 26. 59 36. 59 52. 60 5. 60 13. 60 22. 60 34. 63 11. 63 29. 64 6. 64 6. 64 20. 65 10. 65 15. 69 4. 69 12. 69 14. 70 6. 70 14. 72 8. 72 14. 72 17. 72 24. 73 10. 73 15. 73 23. 73 29. 73 30. 73 32. 74 1. 74 8. 75 9. 76 11. 78 47. 79 15. 80 21. 80 22. 80 24. 81 19. 82 3. 84 25. 84 28. 84 31. 85 6. 85 9. 85 15. 85 19. 86 1. 86 7. 89 5. 89 8. 89 9. 89 17. 93 9. 94 2. 94 17. 98 3. 99 6. 99 11. 99 12. 99 22. 100 8. 100 9. 102 26. 103 3. 103 5. 103 6. 103 13. 109 3. 112 9. 113 4. 113 7. 113 17. 113 21. 114 7. 114 14. 115 13. 119 6. 119 7. 120 12. 120 21. 120 25. 121 2. 124 5. 124 12. 126 9. 126 14. 131 8. 132 10. 137 27. 155 4. 155 10. 155 13. 156 5. 156 20. 158 16. 162 2. 172 1. 172 5. 174 15. 174 18. 174 23. 174 29. 176 6. 176 9. 176 18. 182 9. 182 10. 182 12. 184 1. 184 10. 184 27. 184 34. 184 39. 184 40. 185 5. 187 20. 188 8. 189 7. 189 10. 189 10. 190 2. 190 6. 191 5. 191 8. 191 11. 191 13. 191 16. 191 17. 192 15. 192 17. 194 22. 195 9. 196 9. 198 12. 201 7. 202 17. 202 18. 204 4. 206 2. 212 3. 212 5. 218 1. 218 13. 218 16. 221 16. 222 17. 225 4. 225 6. 225 8. 227 14. 227 15. 228 10. 229 14. 245 12. 245 14. 247 7. 249 8. 249 20. 250 11. 250 16. 251 2. 251 5. 251 7. 252 2. 254 11. 254 13. 255 1. 256 11. 257 15. 258 3. 258 12. 259 3. 259 7. 260 4. 261 7. 261 11. 264 11. 265 4. 265 8. 265 23. 265 25. 266 3. 266 3. 266 6. 266 8. 266 11. 268 6. 271 10. 273 1. 278 7. 279 7. 281 17. 283 1. 283 6. 290 10. 290 12. 295 8. 306 2. 306 11. 306 13. 306 14. 306 20. 306 20. 309 3. 309 9. 314 12. 329 4. 331 7. 331 7. 331 12. 341 6. 354 1. 355 1. 356 2. 356 11. 359 3. 361 16. 362 3. 362 17. 366 7. 366 12. 366 16. 366 17. 368 2. 369 1. 371 1. 371 7. 371 10. 371 13. 378 19. 388 14. 389 8. 410 1. 411 1. 413 2. 414 3. 416 3. 416 9. 418 6. 418 7. 420 9. 420 13. 422 3. 422 10. 433 3. 433 6. 435 4. 435 9. 437 5. 437 9. 437 13. 439 9. 440 6. 445 2. 445 9. 446 10. 446 11. 446 15. 446 17. 446 19. 447 2. 450 4. 453 10. 554 6. 555 10. **269**
sarraÿ 60 39. 60 39. 71 1. 71 8. 71 17. 75 8. 86 6. 111 10. 114 14. 243 2. 245 1. 269 4. 271 3. 273 8. 273 9. 273 10. 274 2. 277 13. 291 2. 312 5. 330 9. 336 5. 350 2. 350 8. 356 7. 356 9. 356 12. 369 22. 373 1. 373 2. 373 5. 373 9. 374 5. 436 1. **34**
sarraÿnes 192 17. 198 12. 225 4. 251 2. 278 7. **5**
sarraÿns 13 17. **1**
Sarriò 219 21. **1**
sas 201 3. **1**
Sasala 35 40. **1**
sau 456 6. **1**
Saunaria 302 2. **1**
saus 76 26. 119 8. 177 12. 279 9. **4**
savi 12 11. 74 20. 231 12. 336 1. 336 2. 337 2. **6**
savis 34 11. 87 27. 99 16. 181 3. 286 8. 439 16. 511 2. 563 15. **8**
sayne 22 28. **1**
scarn 166 27. **1**
scriptura 7 11. **1**
Scriptura 1 28. **1**
scrit 50 19. **1**
scrivà 436 5. **1**
Scrivà 500 4. **1**
sc 2 12. 2 19. 2 45. 2 58. 3 4. 5 4. 5 9. 5 9. 5 30. 7 19. 8 9. 9 10. 9 30. 10 18. 12 1. 12 7. 12 9. 13 7. 13 8. 13 8. 13 15. 14 1. 14 4. 14 5. 15 19. 15 29. 15 29. 15 34. 15 38. 15 42. 15 43. 15 52. 15 53. 16 22. 17 17. 20 16. 20 20. 20 50. 21 20. 21 23. 21 56. 21 57. 21 67. 21 76. 22 21. 22 25. 22 29. 23 8. 24 12. 25 58. 26 3. 26 17. 26 28. 26 28. 26 62. 27 15. 27 19. 28 1. 29 31. 29 38. 30 9. 31 28. 32 3. 32 13. 32 28. 33 3. 33 14. 33 28. 33 49. 34 5. 34 28. 34 29. 35 4. 35 35. 35 44. 38 7. 38 21. 38 23. 39 12. 39 13. 41 16. 41 28. 41 30.

42 22, 44 15, 45 3, 45 16, 46 35, 47 11, 48 14, 48 18, 49 21, 49 36, 50 17, 53 9, 54 14, 56 29, 56 54, 59 21, 59 26, 59 27, 59 32, 59 33, 60 14, 60 41, 61 4, 61 25, 62 9, 63 10, 63 13, 63 13, 63 15, 63 20, 63 21, 63 24, 63 25, 63 25, 63 36, 63 39, 64 15, 65 6, 65 7, 65 11, 67 24, 68 2, 68 33, 69 57, 70 4, 72 9, 72 17, 72 17, 72 25, 73 4, 73 18, 74 11, 74 14, 75 1, 76 7, 76 20, 76 25, 79 6, 79 16, 79 32, 80 24, 80 27, 81 2, 81 11, 81 16, 81 19, 82 12, 84 17, 84 17, 85 10, 85 12, 85 15, 85 19, 86 2, 86 4, 86 7, 86 9, 86 15, 89 1, 89 7, 89 13, 89 19, 90 3, 90 5, 90 6, 91 1, 91 2, 91 3, 91 24, 91 24, 91 28, 93 9, 93 14, 93 24, 94 4, 94 11, 95 3, 96 6, 96 7, 97 8, 100 4, 100 14, 100 23, 102 7, 102 7, 102 13, 102 16, 103 10, 105 22, 106 12, 108 4, 108 5, 109 12, 111 6, 112 1, 115 14, 118 5, 120 12, 120 13, 122 7, 123 4, 125 4, 125 11, 126 5, 126 10, 129 5, 131 11, 134 12, 135 1, 136 2, 137 2, 139 9, 140 5, 140 16, 146 5, 147 25, 154 15, 155 3, 155 8, 156 16, 156 23, 156 24, 158 7, 158 8, 158 10, 161 15, 165 20, 166 9, 166 23, 168 23, 169 25, 171 13, 171 13, 174 29, 174 35, 174 36, 175 4, 175 9, 175 10, 175 15, 176 7, 176 18, 177 11, 178 3, 184 5, 185 9, 189 15, 191 7, 191 17, 192 14, 193 5, 193 12, 194 15, 194 17, 195 3, 199 17, 200 15, 201 1, 201 2, 202 14, 203 16, 209 1, 209 14, 210 11, 211 9, 212 1, 213 14, 215 1, 215 9, 216 12, 218 8, 218 9, 218 10, 218 10, 218 11, 219 3, 220 26, 224 8, 225 15, 226 1, 226 16, 227 27, 227 35, 227 36, 228 14, 228 17, 229 21, 231 4, 232 7, 232 26, 234 7, 236 12, 236 12, 236 17, 236 18, 236 25, 236 32, 237 10, 237 11, 237 12, 237 15, 237 27, 238 4, 239 25, 242 24, 243 15, 243 16, 243 18, 243 24, 249 6, 252 8, 257 6, 257 8, 258 15, 259 4, 260 4, 260 9, 261 17, 261 21, 263 3, 264 18, 265 5, 265 13, 266 7, 266 18, 267 1, 267 3, 267 6, 268 5, 268 8, 268 9, 268 13, 272 6, 273 2, 274 22, 277 16, 277 26, 278 20, 279 9, 281 7, 288 13, 289 6, 290 12, 291 5, 291 7, 293 13, 294 8, 294 8, 296 8, 296 9, 297 15, 298 2, 298 2, 298 10, 299 16, 300 16, 302 1, 302 10, 306 5, 306 23, 307 4, 308 11, 312 3, 312 4, 312 5, 312 9, 312 25, 313 16, 315 5, 315 6, 318 7, 321 7, 324 3, 324 9, 324 33, 327 8, 329 2, 329 3, 333 4, 335 1, 335 15, 335 20, 336 18, 337 7, 338 19, 340 29, 341 8, 346 1, 346 1, 346 17, 348 2, 348 4, 348 13, 348 18, 348 19, 348 20, 351 3, 351 5, 352 13, 354 8, 355 9, 360 4, 361 27, 362 15, 362 16, 363 6, 363 8, 365 17, 366 19, 366 20, 368 14, 368 21, 368 21, 368 21, 369 1, 369 23, 369 24, 369 25, 370 9, 370 9, 370 21, 371 8, 371 9, 371 10, 371 11, 373 19, 377 7, 378 13, 383 16, 384 6, 384 7, 391 8, 391 13, 392 24, 393 1, 393 9, 393 13, 393 14, 394 2, 394 7, 395 13, 397 19, 397 19, 398 14, 400 13, 401 5, 404 4, 405 6, 409 7, 410 6, 415 8, 415 15, 417 3, 417 8, 419 12, 420 11, 423 18, 425 9, 425 10, 425 12, 428 6, 430 14, 431 3, 431 6, 431 15, 431 20, 431 25, 431 26, 432 9, 434 4, 435 9, 435 9, 440 8, 441 5, 441 7, 441 13, 444 3, 447 7, 448 10, 452 17, 459 5, 460 8, 460 9, 462 5, 464 3, 466 11, 467 1, 468 13, 469 6, 471 1, 471 8, 476 12, 477 12, 478 3, 484 16, 485 2, 485 3, 485 11, 486 5, 489 7, 490 10, 491 13, 492 9, 494 15, 498 14, 499 8, 501 1, 512 6, 513 4, 516 7, 519 16, 520 6, 522 20, 523 14, 526 5, 526 10, 527 33, 530 23, 530 29, 531 11, 537 4, 538 4, 541 4, 542 5, 543 17, 543 20, 545 2, 545 3, 546 16, 546 23, 547 7, 549 9, 550 15, 551 5, 553 8, 554 13, 559 7, 559 11, 563 5, 564 12, 565 4, 565 14, **545**
sé 127 14, 128 14, 128 18, 132 11, 158 8, 214 20, 227 25, 496 13, 496 15, **9**
Sebola 131 2, **1**
Sebolla 206 3, **1**
sebulit 527 22, **1**
seca 102 4, **1**
secans 187 12, **1**
sech 57 36, **1**
Sech 183 16, 194 19, 218 17, 316 12, **4**
secors 241 13, 453 16, **2**
secret 13 9, 43 27, 49 22, 140 9, 145 6, 145 10, 175 10, 180 7, 196 5, 207 5, 208 8, 208 15, 209 2, 209 3, 237 19, 242 5, 242 7, 242 9, 271 26, 274 23, 276 22, 280 10, 296 13, 325 1, 373 4, 390 8, 446 20, 467 3, 520 5, **29**
secreta 514 5, **1**
seda 202 16, **1**
seens 50 37, **1**
segar 166 23, 340 4, 403 18, **3**
Segarra 426 5, **1**
segat 241 23, **1**
Segayreny 517 12, **1**
segel 11 1, **1**
segeta 173 1, **1**
segeles 42 5, 43 4, 161 4, 161 12, 203 14, 435 3, **6**
segle 1 35, 36 4, 147 6, 400 15, 425 9, 431 19, 530 18, 562 5, 565 6, 566 8, **10**
segon 111 3, 141 4, 142 7, 211 7, 219 3, 451 2, **6**
Segon 154 11, 156 2, 221 5, 227 36, **4**
segona 25 24, 36 9, 48 32, 48 34, 269 9, 366 14, 392 12, 430 5, 527 28, **9**
segons 46 11, 50 3, 53 26, 55 1, 55 4, 79 4, 84 27, 96 14, 97 13, 98 7, 136 7, 142 7, 171 8, 182 8, 182 14, 200 9, 201 18, 217 6, 232 12, 233 6, 254 12, 276 12, 284 5, 285 4, 289 10, 289 12, 289 13, 306 10, 314 13, 314 14, 334 14, 360 3, 366 10, 366 10, 369 22, 372 4, 375 28, 390 21, 404 11, 405 10, 416 20, 418 7, 420 10, 424 6, 430 4, 435 6, 440 7, 446 12, 447 1, 471 11, 537 6, 540 3, 545 7, 551 5, 554 15, 555 2, 556 18, 564 15, **58**
segré 491 2, **1**
segueix 26 25, **1**
seguesquen 405 3, **1**
seguexen 80 20, **1**
seguí 33 14, 225 17, 497 2, 523 13, **4**
seguiam 287 9, **1**
seguien 12 6, **1**
seguim 98 14, **1**
seguir 26 56, 54 4, 71 22, 78 2, 368 14, 404 10, 418 11, 562 12, **8**
seguiré 137 7, **1**
seguirem 279 6, **1**
seguiren 65 10, 385 4, **2**
seguiria 491 3, **1**
seguiríem 544 12, **1**
seguissen 58 23, 229 2, **2**
seguit 338 15, **1**
seguits 385 5, **1**
segur 324 10, 335 3, 338 12, 347 6, 456 6, **5**
segura 75 12, 113 12, 369 12, 422 7, 422 11, **5**
Segura 423 17, 443 3, **2**
segurament 204 9, 228 14, **2**
segurar 338 14, **1**
segurs 32 4, 73 4, 75 13, 76 26, 114 1, 119 8, 177 12, 245 17, 279 9, 308 11, 368 13, 414 11, 417 4, **18**
segurtat 308 13, **1**
seles 69 43, 312 23, 312 24, **3**
Selgua 14 15, **1**
sella 239 22, **1**
selles 274 3, **1**
Selou 116 2, **1**
sembla 1 23, 5 27, 63 43, 78 37, 79 28, 80 2, 80 5, 97 22, 99 7, 101 8, 105 19, 108 30, 128 10, 130 3, 131 9, 155 9, 167 2, 193 6, 193 7, 196 7, 198 23, 199 2, 199 10, 201 9, 223 29, 224 7, 233 6, 337 2, 364 26, 381 4, 381 5, 397 1, 397 18, 404 17, 452 12, 477 16, 487 11, **37**
semblà 67 2, 318 20, 404 12, 496 26, **4**
semblan 50 10, 258 10, **2**
semblança 1 21, 1 31, 13 14, 17 18, 53 2, 53 11, 71 19, 120 20, 196 16, 203 14, 325 19, 527 20, 530 11, 530 18, **14**
semblant 30 28, 59 18, 65 9, 68 21, 112 18, 167 3, 221 8, 264 13, 287 7, 295 20, 299 12, 313 15, 317 15, 334 19, 346 1, 404 18, 479 10, **17**
semblar 198 13, 199 12, 484 15, **3**
semblarà 335 6, 350 24, 350 25, **3**
semblaria 80 13, 127 13, 127 16, 234 10, 286 11, **5**

semblava 56 13. 79 7. 140 1. 167 7. 171 4. 236 36. 271 14. 278 14. 278 14. 307 14. 383 12. 405 4. 424 5. 430 7. 452 11. 453 1. 477 2. 477 8. 488 15. 496 12. 509 7. 537 11. 544 14. 23
sembradura 498 23. 1
sembrat 241 7. 241 10. 2
sementer 121 9. 1
semetipsum 1 47. 1
sempra 100 7. 1
sempre 5 12. 15 19. 20 35. 21 14. 26 19. 26 62. 29 9. 29 26. 32 12. 37 1. 37 12. 42 5. 44 5. 46 33. 46 35. 58 24. 84 20. 92 12. 99 15. 111 7. 115 13. 120 5. 160 3. 161 5. 172 9. 183 4. 185 5. 187 7. 191 5. 213 21. 215 13. 219 8. 224 1. 227 3. 230 11. 238 6. 247 15. 247 18. 252 6. 253 2. 254 4. 259 4. 278 3. 304 1. 309 5. 311 11. 312 15. 317 15. 327 2. 344 3. 375 2. 406 16. 414 1. 420 4. 423 9. 423 16. 439 4. 450 1. 454 4. 459 4. 461 10. 463 1. 464 9. 470 1. 478 18. 479 5. 485 10. 490 13. 526 4. 543 4. 70
sen 10 12. 15 14. 44 3. 78 44. 79 28. 89 11. 94 9. 94 12. 98 8. 241 14. 287 8. 367 3. 382 15. 396 15. 397 10. 15
Sen 114 3. 149 7. 524 3. 3
sendat 266 17. 1
senes 1 3. 1 36. 52 14. 3
senglar 131 12. 1
senglars 186 8. 1
sengles 5 22. 147 2. 159 15. 190 5. 243 27. 5
sens 1 1. 55 11. 71 10. 112 8. 123 5. 374 3. 376 13. 434 14. 520 6. 553 8. 556 10. 557 7. 12
sent 1 1. 1 32. 5 24. 7 11. 53 5. 53 5. 84 30. 529 21. 8
Sent 5 17. 5 18. 7 10. 19 2. 53 27. 54 1. 72 7. 78 28. 102 11. 107 8. 134 13. 183 1. 183 15. 187 1. 194 12. 267 3. 271 1. 289 15. 357 2. 472 7. 485 7. 487 15. 521 2. 531 13. 539 5. 543 8. 566 16. 27
senten 176 4. 1
sentència 4 15. 4 16. 35 6. 405 2. 405 5. 457 9. 500 3. 500 5. 8
sentif 5 9. 26 61. 2
sentibles 82 30. 1
sentida 57 43. 1
sentie 29 8. 1
senttem 82 31. 1
sentim 172 6. 339 12. 2
sentiren 59 26. 153 19. 187 7. 3
sentits 59 31. 187 12. 2
Sentueri 113 4. 1
senyà 242 24. 1
senyal 312 7. 1
senyaladament 324 25. 1
senyalat 239 31. 1
senyeladament 564 4. 1
sényer 8 13. 229 9. 492 5. 3
senyera 44 18. 64 21. 65 14. 111 5. 218 22. 282 5. 282 7. 443 4. 443 9. 9
senyeres 107 4. 116 13. 256 7. 257 10. 4
senyor 4 10. 22 5. 115 11. 131 12. 136 15. 138 4. 195 5. 235 9. 246 11. 247 1. 247 14. 273 3. 274 17. 277 24. 288 9. 298 11. 299 4. 302 5. 324 8. 324 30. 327 7. 346 5. 379 16. 404 16. 479 10. 484 15. 503 12. 544 15. 556 18. 566 7. 566 12. 31
Senyor 48 7. 124 11. 236 6. 237 23. 249 3. 256 2. 281 4. 281 12. 281 26. 297 11. 488 12. 519 6. 527 9. 527 15. 527 31. 529 21. 560 15. 17
senyoria 38 16. 296 19. 297 8. 297 10. 301 10. 333 2. 333 5. 333 6. 364 24. 9
senyoriu 329 4. 1
senyors 301 9. 530 5. 2
Sepulcre 476 12. 482 6. 527 21. 3
sepultura 235 11. 1
sequatur 1 47. 1
seques 41 8. 1
sèquies 258 7. 431 12. 2
serà 23 7. 36 25. 36 28. 47 31. 49 6. 49 11. 49 31. 50 12. 50 20. 72 22. 89 8. 89 16. 89 16. 91 21. 105 23. 135 10. 148 10. 155 3. 158 19. 165 28. 169 11. 169 17. 199 16. 206 36. 222 13. 223 12. 223 21. 223 27. 224 8. 226 7. 234 12. 241 21. 289 8. 298 10. 321 3. 350 21. 351 6. 355 15. 361 18. 366 11. 382 12. 382 13. 388 18. 388 19. 425 14. 459 6. 470 11. 491 16. 527 19. 530 16. 50
seran 20 26. 48 13. 89 19. 130 20. 131 5. 147 10. 158 12. 158 15. 158 18. 200 7. 223 6. 350 22. 397 16. 13
Serdayna 51 12. 1
Serdeyna 47 17. 1
seré 135 15. 170 15. 197 6. 223 19. 4
serem 8 16. 46 19. 68 22. 108 28. 130 21. 155 6. 195 2. 200 12. 251 8. 314 7. 355 14. 11
serena 184 8. 1
serets 132 12. 147 22. 217 7. 241 23. 294 1. 5
seria 2 41. 7 13. 7 15. 20 24. 24 6. 25 60. 29 13. 53 5. 55 2. 59 12. 61 6. 61 9. 61 22. 67 15. 68 4. 68 27. 78 32. 79 30. 80 14. 81 22. 82 25. 90 17. 94 9. 94 12. 95 15. 97 27. 98 8. 101 4. 108 9. 127 10. 145 6. 151 9. 165 27. 167 3. 170 4. 170 5. 175 13. 179 15. 195 6. 195 12. 199 2. 199 32. 206 23. 206 32. 206 32. 217 17. 221 5. 236 39. 240 7. 241 9. 242 27. 261 8. 269 15. 272 11. 278 20. 280 4. 286 2. 289 13. 296 27. 324 22. 326 2. 326 3. 329 12. 338 3. 347 1. 352 16. 361 27. 366 5. 370 11. 370 17. 376 10. 379 22. 384 6. 386 5. 389 11. 396 7. 408 11. 429 17. 431 10. 460 19. 477 14. 490 16. 491 12. 492 18. 496 17. 498 15. 498 26. 498 29. 525 10. 526 9. 529 11. 529 12. 536 5. 543 6. 551 14. 564 10. 96
serfan 48 18. 293 11. 2
seriem 30 19. 33 14. 37 3. 95 19. 121 23. 163 3. 170 15. 186 1. 198 19. 206 20. 206 29. 221 7. 235 9. 254 9. 303 11. 330 12. 331 13. 373 12. 383 9. 386 10. 411 9. 492 22. 494 7. 517 8. 523 6. 525 9. 528 3. 546 19. 28
serien 8 20. 44 11. 60 11. 112 24. 112 27. 125 12. 166 21. 232 17. 239 6. 243 23. 243 26. 292 17. 326 6. 330 14. 331 2. 358 9. 380 3. 397 14. 398 13. 403 14. 411 10. 415 23. 428 11. 428 11. 430 12. 431 10. 431 11. 563 19. 28
serments 262 9. 1
sermó 61 48. 62 1. 529 15. 539 3. 539 10. 5
serra 28 18. 33 7. 45 13. 60 22. 60 23. 60 24. 61 38. 61 41. 64 7. 64 17. 64 20. 67 1. 99 7. 99 7. 99 11. 133 8. 187 8. 187 11. 210 11. 430 5. 555 8. 21
Serra 117 8. 117 10. 361 20. 3
serraf 70 1. 1
serra 71 2. 1
serraÿns 15 11. 1
serreta 16 4. 1
serrons 133 29. 1
serva 297 13. 1
servats 52 25. 281 23. 2
serven 84 14. 1
servën 33 30. 232 10. 2
servents 39 7. 63 24. 84 18. 85 5. 257 2. 311 18. 6
Servera 34 7. 183 16. 2
servescam 381 15. 530 27. 2
servey 68 14. 171 2. 529 6. 530 10. 4
serveys 297 5. 1
servia 78 53. 1
servici 21 22. 25 60. 25 60. 33 39. 50 38. 52 16. 54 11. 69 8. 136 15. 136 24. 137 18. 137 23. 206 16. 206 20. 206 22. 207 8. 207 10. 234 2. 237 35. 243 13. 301 3. 324 6. 324 26. 478 17. 492 25. 530 28. 26
servicio 479 7. 1
serviem 116 10. 1
servien 16 16. 16 26. 69 54. 71 28. 120 17. 183 6. 6
servir 33 25. 33 33. 48 35. 50 6. 50 29. 51 17. 52 21. 52 26. 57 53. 57 55. 57 57. 78 35. 78 41. 79 4. 93 5. 97 4. 115 9. 146 34. 146 38. 147 5. 166 15. 199 27. 206 19. 232 10. 237 25. 293 3. 297 4. 297 13. 300 13. 324 5. 350 6. 365 9. 390 12. 478 10. 527 31. 529 12. 529 13. 530 16. 566 2. 39
serviran 146 47. 1
servirem 50 37. 1
servirets 281 23. 1
serviria 71 10. 496 8. 2
servirlem 426 18. 1
servirien 55 12. 387 10. 390 16. 529 16. 4
servís 478 11. 530 17. 2
servissem 50 5. 1
servissen 25 5. 293 10. 293 12. 300 6. 4
servit 281 22. 297 5. 306 10. 318 22. 366 3. 477 12. 537 13. 7
servits 16 39. 1
serviy 33 47. 54 10. 68 19. 71 11. 71 28. 78 42. 232 11. 293 7. 298 4. 369 10. 369 13. 375 4. 496 7. 539

10, 542 18, 562 6, 16
ses 3 3, 3 4, 6 3, 6 3, 16 30, 20 13, 26 17, 33 34, 34 9, 37 2, 38 24, 41 24, 51 10, 62 14, 70 5, 87 15, 100 7, 120 24, 126 3, 136 21, 146 15, 156 19, 156 20, 171 9, 179 17, 184 25, 226 5, 227 20, 264 13, 269 7, 292 16, 314 13, 330 6, 343 25, 365 14, 416 18, 418 13, 418 13, 432 9, 437 23, 454 6, 455 16, 474 11, 474 13, 498 2, **45**
Sesposes 116 6, 1
sesta 196 4, 1
sestava 280 5, 1
set 161 21, 559 4, 2
setembre 55 19, 58 30, 358 7, 484 12, 566 17, 5
Setembre 485 12, 1
seti 9 21, 16 4, 156 4, 166 16, 174 34, 178 13, 261 2, 274 8, 290 3, 292 2, 315 6, 339 8, 437 1, 550 2, 551 1, 551 6, **16**
setis 138 20, 327 10, 436 9, **3**
setjada 269 14, 1
setmana 71 23, 1
setmanes 22 30, 25 11, 25 21, 25 37, 28 6, 69 53, 108 38, 143 8, 211 9, 285 1, 378 20, 387 12, 455 12, **13**
Setxi 322 1, 325 1, 353 1, 3
seu 1 9, 1 38, 1 45, 3 4, 7 9, 14 5, 26 43, 26 43, 41 4, 41 23, 63 32, 63 46, 68 19, 68 32, 77 5, 77 14, 81 8, 88 5, 146 20, 148 5, 166 30, 189 8, 245 11, 246 14, 247 12, 271 19, 296 27, 308 14, 312 8, 323 11, 341 7, 349 7, 350 25, 364 26, 370 28, 376 13, 384 3, 388 28, 422 8, 443 7, 451 14, 453 12, 460 10, 473 3, 489 12, 489 17, 489 27, 496 17, 508 2, 536 4, 537 11, 543 6, 562 6, 563 2, **54**
sèu 41 8, 1
Seu 219 6, 1
seus 1 30, 13 13, 13 17, 15 10, 26 10, 26 12, 36 18, 42 14, 58 12, 70 13, 74 6, 85 3, 119 6, 138 4, 143 16, 146 7, 147 21, 148 6, 151 21, 273 11, 290 2, 308 15, 333 8, 372 5, 382 9, 460 5, 474 17, 505 3, 509 5, 529 9, 562 13, **31**
Sexena 379 1, 1
Sexona 349 3, 370 10, 2
seya 26 34, 1
seyat 187 10, 190 14, 389 5, 439 13, 489 2, 5
seyals 312 19, 313 12, 2
seyeladament 477 8, 1
seyem 442 3, 1
seyer 20 24, 34 29, 36 25, 61 13, 66 6, 66 8, 66 14, 66 16, 78 52, 108 26, 117 11, 127 6, 514 1, **13**
seyera 44 8, 64 18, 65 15, 219 29, 221 10, 5
seyna 145 6, 382 27, 493 8, 3
séyner 8 15, 1
seynera 44 9, 44 14, 44 16, 65 7, 65 11, 221 11, 227 32, 7
seyneres 425 16, 1
seynor 264 14, 300 5, 319 1, 338 10, 4
seynoria 42 16, 143 16, 2
seynories 50 31, 1
seynors 81 18, 216 12, 2
seyor 1 1, 2 14, 2 48, 2 55, 4 14, 8 7, 10 7, 15 34, 22 9, 22 11, 22 15, 26 56, 27 20, 29 33, 30 22, 31 4, 31 12, 32 18, 33 12, 33 22, 33 34, 34 7, 35 22, 35 26, 36 3, 36 11, 36 15, 36 23, 38 14, 39 6, 47 7, 47 19, 47 24, 48 20, 49 3, 49 13, 49 27, 50 4, 50 13, 51 2, 51 5, 51 19, 51 24, 54 8, 56 19, 60 25, 61 24, 62 2, 62 8, 62 13, 63 45, 67 10, 67 13, 68 4, 68 22, 69 7, 72 20, 73 2, 74 10, 76 25, 77 12, 77 16, 78 35, 78 37, 78 40, 79 19, 81 13, 81 20, 90 11, 95 15, 97 18, 97 23, 101 1, 105 2, 107 12, 113 7, 114 3, 120 7, 121 10, 121 11, 121 22, 122 14, 128 1, 128 4, 128 20, 129 9, 132 9, 133 10, 133 12, 133 19, 133 20, 133 20, 133 26, 136 5, 136 18, 136 25, 137 2, 137 15, 146 26, 146 41, 148 8, 150 13, 150 16, 152 4, 154 6, 157 4, 157 6, 166 14, 167 3, 169 1, 169 4, 170 9, 172 13, 173 1, 173 7, 180 4, 180 13, 180 24, 184 32, 189 12, 189 13, 189 15, 193 6, 195 1, 197 11, 199 22, 199 29, 208 17, 216 5, 223 9, 223 15, 223 16, 223 24, 224 11, 229 13, 229 13, 229 16, 229 18, 231 14, 233 1, 233 12, 235 9, 276 11, 293 14, 294 7, 296 15, 299 6, 299 10, 300 7, 301 4, 301 5, 325 10, 327 3, 332 5, 336 5, 336 5, 340 13, 347 1, 351 1, 351 6, 351 7, 353 2, 353 16, 361 5, 362 7, 373 5, 384 12, 391 1, 391 4, 392 5, 393 6, 394 2, 394 6, 395 13, 397 7, 407 2, 410 6, 415 20, 415 28, 425 4, 425 14, 426 2, 428 3, 435 2, 460 16, 463 7, 464 5, 465 9, 466 9, 469 3, 469 9, 470 10, 474 14, 493 8, 495 24, 496 26, 520 16, **197**
Seyor 1 2, 1 11, 1 24, 1 30, 1 36, 1 54, 1 56, 1 58, 5 8, 5 10, 5 23, 5 33, 7 6, 7 14, 27 1, 47 2, 48 35, 49 8, 49 13, 51 4, 52 3, 52 15, 53 3, 53 4, 53 7, 53 12, 53 19, 54 7, 55 6, 56 34, 57 40, 57 40, 57 45, 57 56, 61 18, 62 5, 68 31, 79 5, 80 19, 83 6, 84 8, 84 12, 85 20, 88 2, 107 10, 108 32, 116 10, 123 5, 123 8, 124 9, 131 10, 132 6, 146 22, 167 8, 169 9, 174 35, 181 5, 212 6, 214 24, 217 18, 227 28, 231 15, 248 2, 281 24, 292 6, 292 9, 308 2, 361 19, 362 14, 364 26, 366 2, 366 4, 375 22, 384 5, 388 6, 388 12, 388 15, 389 7, 389 15, 397 2, 416 10, 419 10, 426 7, 443 11, 476 10, 477 17, 487 12, 488 17, 491 6, 492 14, 498 17, 526 6, 529 3, 529 10, 529 20, 530 9, 539 7, 560 11, 562 4, 562 6, 562 11, 566 4, **102**
seyora 348 11, 1
seyoria 2 14, 29 11, 30 9, 51 7, 68 21, 144 3, 144 8, 167 15, 364 21, 395 4, 398 7, 403 10, 498 14, 554 4, **14**
seyories 396 10, 1
seyoriu 25 55, 1
seyors 68 26, 216 9, 380 12, 470 13, 488 3, **5**
Seyt 25 17, 25 45, 2
si 1 20, 1 36, 2 37, 2 46, 2 51, 2 55, 2 55, 6 4, 7 1, 7 11, 8 8, 9 28, 10 8, 11 20, 20 23, 20 29, 20 52, 21 14, 21 37, 21 41, 21 49, 21 52, 22 33, 22 34, 22 40, 23 3, 25 10, 25 43, 25 56, 25 60, 25 61, 26 13, 26 21, 26 31, 27 4, 27 20, 29 3, 29 8, 30 18, 31 18, 32 35, 33 28, 34 22, 34 36, 35 39, 35 42, 35 43, 36 16, 36 22, 36 23, 39 9, 40 7, 40 19, 40 20, 41 12, 43 8, 43 30, 45 5, 45 9, 46 14, 46 17, 46 18, 46 22, 49 19, 49 25, 49 29, 50 6, 50 13, 50 23, 50 24, 50 33, 51 7, 52 9, 52 26, 53 21, 56 6, 56 29, 56 30, 57 2, 57 2, 57 46, 58 4, 60 25, 61 7, 61 16, 61 17, 61 20, 61 30, 63 19, 64 26, 67 4, 67 13, 68 15, 68 24, 69 27, 69 42, 71 5, 71 20, 73 2, 74 9, 74 23, 75 4, 75 19, 75 20, 76 16, 76 27, 77 9, 78 37, 78 45, 79 24, 80 13, 80 14, 80 17, 81 7, 81 8, 81 15, 81 18, 81 20, 81 23, 82 13, 82 14, 82 22, 83 15, 84 27, 84 38, 87 4, 89 8, 90 6, 91 13, 91 14, 94 3, 99 5, 99 9, 102 9, 102 16, 102 19, 102 27, 105 23, 105 34, 106 16, 107 11, 108 39, 109 3, 110 13, 111 8, 112 9, 112 30, 113 8, 117 12, 117 15, 117 16, 118 5, 118 7, 120 6, 120 26, 121 18, 123 2, 125 5, 127 10, 128 8, 128 10, 128 16, 129 15, 131 8, 135 6, 135 18, 136 17, 137 15, 137 18, 138 5, 138 14, 140 18, 141 9, 141 11, 144 5, 146 12, 146 21, 146 27, 146 33, 146 42, 146 45, 147 5, 147 7, 147 16, 147 20, 147 23, 148 9, 149 24, 149 25, 150 6, 150 8, 150 18, 151 13, 151 17, 154 12, 154 15, 155 12, 155 21, 156 9, 156 21, 157 15, 157 16, 158 6, 160 7, 160 9, 160 10, 160 11, 161 16, 163 1, 164 20, 165 6, 165 6, 165 9, 165 17, 165 28, 165 29, 165 31, 166 20, 166 27, 166 29, 167 18, 169 3, 170 14, 172 4, 172 7, 173 9, 174 33, 175 9, 177 2, 177 2, 177 4, 179 1, 179 8, 181 11, 184 11, 184 23, 188 1, 188 4, 189 10, 190 3, 192 10, 193 8, 193 11, 194 18, 194 22, 195 7, 195 9, 196 9, 196 10, 196 11, 198 17, 199 16, 199 32, 200 9, 202 14, 203 4, 203 12, 204 7, 204 9, 205 4, 207 8, 207 10, 210 16, 211 8, 213 11, 214 18, 214 19, 214 21, 215 4, 217 16, 217 17, 221 2, 222 9, 223 6, 223 13, 223 18, 224 3, 225 6, 225 8, 225 14, 228 10, 229 9,

229 13, 229 16, 231 19, 233 9, 233 16, 234 10, 236 21, 236 31, 236 33, 237 4, 237 15, 237 18, 237 27, 239 25, 239 33, 241 7, 242 25, 243 2, 243 18, 246 14, 246 15, 247 5, 249 2, 256 12, 257 10, 257 12, 258 3, 258 13, 258 14, 258 16, 258 17, 258 21, 258 21, 261 6, 261 11, 261 17, 262 12, 265 11, 266 6, 269 11, 270 10, 271 2, 271 13, 271 18, 272 7, 274 18, 274 22, 276 11, 277 11, 277 17, 277 21, 278 2, 278 14, 278 20, 278 23, 281 10, 288 9, 289 3, 292 18, 296 5, 296 23, 297 6, 302 4, 302 5, 302 12, 306 7, 307 8, 308 10, 309 2, 311 6, 311 10, 312 9, 312 11, 312 12, 313 3, 315 9, 318 7, 318 9, 320 3, 321 6, 323 12, 323 13, 324 9, 324 12, 324 20, 324 21, 324 30, 324 32, 325 4, 325 10, 326 3, 327 3, 327 3, 327 9, 329 6, 334 18, 335 4, 335 9, 335 12, 336 17, 337 3, 337 11, 337 12, 337 14, 338 11, 338 14, 339 16, 340 11, 340 17, 340 19, 341 5, 342 6, 346 11, 346 13, 347 2, 347 9, 347 10, 350 9, 350 9, 350 18, 351 8, 353 4, 355 5, 355 7, 355 13, 355 15, 356 14, 361 8, 361 9, 361 10, 362 7, 363 14, 364 36, 365 10, 366 15, 368 2, 368 3, 370 8, 370 16, 372 4, 373 5, 373 7, 373 9, 374 11, 375 22, 377 6, 377 7, 378 16, 382 6, 382 8, 382 23, 382 26, 382 27, 382 30, 384 2, 384 5, 384 5, 384 6, 384 9, 384 10, 387 8, 388 22, 388 24, 388 25, 388 28, 388 29, 389 5, 390 20, 390 22, 390 28, 390 35, 391 1, 392 9, 393 11, 394 5, 394 9, 395 2, 395 6, 395 11, 395 12, 395 13, 395 19, 396 6, 396 12, 397 11, 400 2, 402 2, 403 10, 404 7, 404 8, 405 6, 407 7, 409 6, 410 9, 410 12, 411 5, 411 6, 414 8, 415 10, 415 11, 415 13, 415 17, 415 19, 415 23, 415 25, 415 26, 415 28, 415 29, 416 4, 416 13, 416 21, 418 9, 420 2, 420 3, 420 3, 420 3, 423 7, 424 5, 424 5, 424 12, 425 1, 425 2, 425 2, 425 15, 426 15, 427 5, 429 3, 429 9, 429 15, 429 17, 433 5, 437 8, 437 19, 439 20, 445 11, 445 14, 449 3, 452 16, 453 9, 455 4, 455 7, 455 8, 456 2, 456 7, 459 8, 463 7, 463 8, 463 13, 463 14, 464 10, 464 11, 464 12, 466 13, 467 5, 467 8, 469 8, 469 20, 470 5, 470 11, 470 12, 476 10, 477 14, 479 8, 480 8, 484 1, 484 16, 488 6, 488 16, 488 16, 488 17, 489 6, 489 14, 489 16, 490 14, 490 16, 491 1, 491 4, 492 4, 492 18, 494 15, 495 17, 496 9, 496 16, 496 20, 496 21, 496 23, 498 7, 498 10, 498 11, 498 14, 498 15, 498 26, 498 31, 505 6, 507 3, 507 5, 508 5, 511 9, 511 11, 512 12, 515 1, 515 2, 516 4, 516 4, 517 6, 517 9, 518 10, 518 10, 518 13, 520 6, 521 14, 522 2, 522 21, 530 17, 531 14, 531 19, 532 20, 533 6, 536 3, 536 6, 537 9, 540 2, 542 7, 546 8, 546 10, 546 11, 552 18, 553 2, 564 7, 564 8, 564 9, 564 12, 564 16, 615

si 1 30, 4 12, 4 15, 6 2, 9 17, 14 2, 15 8, 15 31, 15 39, 15 44, 16 26, 19 4, 20 50, 21 23, 24 5, 25 1, 26 14, 27 11, 32 28, 36 18, 36 27, 38 3, 42 5, 44 20, 48 15, 49 26, 60 14, 66 20, 67 24, 67 25, 69 27, 70 8, 71 25, 77 2, 82 6, 82 7, 82 22, 84 9, 85 11, 85 16, 86 11, 99 25, 102 11, 104 11, 104 13, 104 20, 105 18, 110 12, 110 15, 114 10, 116 6, 126 12, 134 16, 136 17, 138 4, 142 4, 148 7, 149 2, 150 16, 155 7, 161 10, 161 11, 161 18, 161 20, 176 15, 184 43, 186 7, 191 16, 193 7, 194 18, 197 10, 198 18, 202 6, 202 8, 202 17, 210 14, 214 12, 217 12, 218 4, 221 13, 223 15, 233 16, 246 7, 246 8, 261 6, 262 3, 265 13, 265 15, 265 18, 265 23, 265 23, 266 20, 270 9, 275 6, 280 2, 283 7, 283 9, 285 9, 291 3, 306 12, 316 12, 323 2, 340 21, 350 16, 361 11, 367 4, 368 18, 368 21, 371 2, 372 6, 373 7, 379 18, 382 22, 392 26, 397 10, 411 13, 415 27, 425 7, 463 2, 463 5, 471 9, 477 12, 483 2, 485 10, 486 5, 486 7, 487 13, 489 19, 489 22, 501 11, 507 7, 518 3, 533 2, 534 2, 534 3, 545 5, 136

sia 22 7, 31 23, 32 25, 34 33, 43 24, 43 31, 46 30, 48 29, 49 30, 50 33, 50 38, 52 16, 60 18, 63 9, 63 33, 68 20, 68 30, 68 32, 83 13, 91 23, 99 8, 99 9, 105 25, 108 26, 108 30, 127 15, 128 9, 131 1, 133 19, 137 19, 137 19, 147 26, 164 18, 165 30, 180 21, 193 8, 206 36, 209 8, 231 16, 237 35, 241 15, 246 16, 257 11, 272 6, 324 14, 336 16, 338 15, 364 27, 388 31, 390 9, 391 6, 415 20, 431 17, 434 7, 445 12, 466 11, 469 22, 480 10, 519 8, 527 26, 531 13, 61

siam 60 18, 79 22, 79 25, 91 11, 167 11, 334 19, 6

sian 48 9, 63 39, 2

siats 23 10, 32 27, 299 4, 409 7, 469 15, 5

sien 25 31, 40 21, 48 10, 108 38, 223 22, 228 12, 286 8, 365 16, 365 16, 365 16, 425 11, 498 28, 531 12, 13

siet 199 9, 1

siguen 133 28, 151 18, 2

siguéssem 525 5, 527 3, 2

siguessen 76 4, 119 11, 2

Simeon 52 3, 1

Simon 8 1, 9 1, 9 22, 9 24, 10 6, 10 13, 106 8, 7

Sinca 401 9, 1

sine 566 8, 1

sinó 1 41, 2 34, 16 42, 18 3, 20 31, 20 47, 21 61, 25 13, 26 36, 26 66, 28 5, 28 11, 29 24, 30 18, 31 6, 32 29, 35 7, 36 7, 37 7, 41 17, 48 26, 54 13, 55 13, 58 16, 60 34, 69 53, 69 59, 74 18, 76 20, 78 8, 80 25, 91 4, 92 12, 99 3, 99 6, 102 23, 102 25, 108 19, 110 18, 112 26, 114 9, 114 15, 115 9, 120 16, 135 15, 136 4, 136 11, 147 2, 148 5, 153 15, 155 13, 162 12, 174 28, 176 10, 183 5, 184 11, 188 8, 196 6, 196 8, 196 19, 197 5, 198 11, 201 13, 215 2, 225 9, 226 12, 226 15, 227 22, 227 33, 229 2, 229 20, 231 11, 234 14, 236 29, 237 11, 239 10, 242 12, 250 16, 259 2, 260 5, 271 15, 274 24, 274 25, 275 16, 276 19, 277 3, 281 14, 291 8, 297 12, 301 15, 311 13, 317 9, 324 15, 336 9, 339 12, 343 12, 350 4, 350 11, 358 5, 362 12, 362 19, 373 20, 377 9, 379 15, 391 7, 392 27, 393 15, 395 24, 396 13, 406 7, 406 8, 426 8, 430 3, 430 5, 430 13, 437 3, 439 9, 445 10, 455 19, 473 6, 480 14, 484 7, 485 1, 489 24, 498 22, 498 23, 505 9, 508 7, 522 17, 527 12, 527 13, 531 4, 531 11, 542 10, 134

Sinqua 14 12, 1

sinquena 83 8, 1

sintrien 61 30, 1

siran 35 42, 1

siré 496 23, 1

Sire 41 14, 84 34, 533 2, 534 1, 4

sirem 338 15, 1

Siri 64 18, 1

sirvam 68 31, 1

sirvén 78 31, 1

sirvents 63 17, 100 13, 2

sisena 83 8, 1

siti 16 5, 168 19, 2

sitis 76 4, 1

Sivília 378 13, 378 17, 378 18, 3

Sivíllia 450 6, 1

so 76 15, 495 2, 495 2, 540 3, 4

só 26 35, 31 24, 42 15, 52 23, 57 55, 57 61, 64 11, 64 13, 64 29, 78 39, 79 26, 146 5, 146 10, 165 27, 196 10, 199 27, 229 10, 232 13, 470 10, 493 8, 527 26, 527 29, 22

sobr· 9 2, 26 63, 26 64, 29 11, 37 5, 41 18, 56 32, 60 42, 105 34, 156 23, 276 10, 283 5, 318 3, 373 20, 14

sobre 2 3, 2 28, 5 32, 9 26, 15 15, 15 17, 16 3, 16 4, 16 5, 16 38, 19 3, 20 46, 21 18, 21 24, 21 27, 21 29, 21 38, 21 39, 21 40, 21 52, 21 53, 21 62, 21 68, 22 10, 22 16, 22 35, 22 42, 23 1, 25 6, 25 28, 25 44, 25 62, 26 15, 28 3, 30 9, 31 25, 32 1, 32 22, 33 7, 33 48, 33 51, 38 18, 38 20, 38 24, 40 15, 40 30, 41 18, 41 29, 42 16, 46 22, 48 5, 48 36, 49 21, 50 14, 50 14, 50 24, 51 7, 51 13, 52 1, 53 18, 56 35, 57 1, 57 28, 59 13, 62 13,

62 13, 67 18, 68 21, 68 29, 69 27, 69 34, 70 4, 70 11, 71 1, 73 30, 74 1, 74 25, 76 1, 76 26, 78 1, 78 40, 79 32, 80 25, 81 4, 87 6, 87 20, 89 9, 90 6, 91 5, 91 17, 96 18, 98 3, 101 1, 104 21, 106 1, 108 6, 108 11, 108 28, 108 29, 113 2, 119 9, 121 24, 130 1, 131 6, 138 9, 141 1, 143 1, 143 8, 145 5, 145 11, 146 16, 146 45, 148 12, 149 9, 150 9, 153 7, 153 15, 153 16, 153 19, 154 13, 162 9, 165 25, 166 1, 166 5, 167 11, 167 15, 169 13, 172 9, 181 1, 183 1, 183 16, 183 18, 187 14, 187 15, 189 15, 190 1, 194 4, 195 1, 197 9, 199 11, 199 18, 207 12, 212 3, 213 13, 220 1, 221 3, 223 16, 223 28, 230 10, 239 17, 239 20, 240 1, 242 3, 242 11, 244 7, 247 1, 249 12, 262 1, 271 26, 272 8, 274 21, 275 3, 275 5, 275 17, 276 1, 276 17, 277 26, 278 11, 278 19, 279 1, 280 5, 285 8, 286 16, 286 19, 287 13, 288 3, 295 8, 296 28, 299 6, 300 6, 300 18, 301 4, 317 14, 318 7, 318 21, 321 12, 323 6, 324 27, 324 33, 325 1, 331 1, 331 2, 333 9, 333 13, 333 13, 335 12, 336 6, 336 10, 336 18, 338 1, 338 16, 347 7, 348 1, 352 1, 352 3, 357 1, 362 15, 364 13, 364 24, 364 29, 364 33, 366 1, 366 20, 366 20, 367 1, 368 1, 369 9, 369 14, 371 1, 374 1, 382 1, 382 29, 382 30, 388 15, 388 16, 388 30, 390 1, 390 3, 390 15, 390 16, 390 29, 391 1, 395 4, 396 17, 397 19, 398 7, 398 12, 404 16, 406 1, 406 2, 409 11, 411 3, 414 15, 415 18, 419 1, 419 9, 423 21, 441 9, 453 1, 454 9, 455 15, 456 1, 457 1, 457 3, 459 1, 465 6, 468 1, 471 9, 474 2, 474 5, 474 7, 474 7, 478 17, 479 1, 479 11, 483 1, 483 3, 487 1, 487 5, 489 2, 491 4, 492 28, 495 1, 496 24, 503 5, 506 1, 508 6, 509 11, 512 1, 515 4, 516 1, 516 5, 517 7, 521 8, 523 5, 530 8, 532 5, 532 7, 533 1, 534 1, 534 6, 535 1, 537 3, 538 10, 541 1, 542 1, 542 11, 542 12, 543 7, 545 4, 545 7, 546 11, 547 2, 547 3, 547 3, 548 7, 549 1, 549 12, 551 4, 562 5, 310

sobrecoch 490 5, 1

sobreloar 51 20, 1

sobrepujar 489 10, 1

sobrer 237 8, 487 5, 2

sobres 146 8, 463 11, 2

sobrino 224 7, 380 6, 2

sobtats 269 14, 1

soferís 79 26, 1

Sofferí 524 3, 1

sofferim 296 25, 296 26, 2

sofferir 70 9, 91 7, 91 7, 106 1, 293 5, 5

sofferírem 488 13, 1

sofferria 90 17, 1

sofferríem 318 11, 1

soffert 91 21, 560 7, 2

soffrien 362 7, 1

soffrim 173 9, 1

soffrir 41 15, 79 29, 170 7, 171 15, 181 10, 199 4, 199 23, 236 29, 290 11, 369 15, 453 18, 531 15, 12

soffriren 68 33, 1

soffriríem 181 10, 1

soffrissem 420 13, 1

soffrissen 120 27, 1

sofre 435 4, 1

sofrenades 64 28, 1

sofrim 420 15, 1

sofrís 27 6, 1

Sogorp 218 2, 220 14, 220 16, 220 17, 235 10, 5

sogre 513 5, 517 4, 2

sol 22 11, 29 6, 32 33, 37 15, 42 4, 42 27, 43 16, 56 9, 56 54, 60 8, 61 1, 68 8, 83 11, 87 29, 103 6, 115 5, 116 12, 122 1, 135 1, 146 9, 148 6, 150 9, 151 9, 152 6, 160 1, 163 5, 169 2, 182 2, 184 14, 188 2, 188 3, 194 1, 202 1, 217 11, 222 15, 266 13, 268 4, 268 6, 272 11, 272 16, 301 9, 305 7, 312 15, 317 14, 414 16, 423 6, 425 11, 431 1, 431 27, 435 9, 467 4, 468 6, 485 9, 488 13, 488 19, 491 9, 528 6, 57

sòl 395 24, 1

sola 277 3, 453 8, 496 9, 507 9, 4

solaç 193 5, 344 4, 2

solament 1 41, 25 13, 28 5, 37 7, 57 48, 69 53, 74 18, 76 9, 95 9, 138 27, 166 12, 196 20, 233 2, 259 2, 271 15, 278 12, 313 11, 318 20, 334 15, 346 13, 388 22, 403 17, 426 8, 437 3, 439 9, 511 12, 26

solàs 138 23, 343 23, 2

soldada 334 10, 334 16, 2

soldades 374 7, 456 11, 2

solers 158 14, 1

solevada 188 7, 1

solia 49 33, 194 3, 332 4, 498 24, 509 8, 5

solíem 49 26, 49 33, 183 7, 275 12, 458 7, 5

solien 22 22, 184 26, 249 20, 250 11, 330 9, 424 6, 6

sollempnials 524 2, 1

Sóller 56 55, 72 3, 93 9, 98 9, 111 3, 111 13, 6

solre 529 22, 1

sols 26 5, 29 17, 34 46, 48 20, 63 35, 196 10, 6

Solsona 543 8, 1

solta 52 27, 1

soltam 102 27, 1

soltar 323 13, 1

soltava 28 15, 1

som 5 26, 14 15, 17 13, 20 25, 22 8, 22 13, 22 15, 29 36, 31 12, 33 22, 33 24, 33 26, 33 53, 34 34, 46 16, 47 35, 48 19, 48 20, 49 35, 56 19, 56 19, 68 32, 69 7, 78 35, 91 15, 99 19, 127 11, 146 8, 149 20, 149 22, 166 15, 180 25, 198 9, 207 4, 209 12, 210 9, 213 11, 231 16, 233 15, 242 22, 299 4, 299 5, 313 17, 324 27, 356 13, 422 4, 431 18, 446 6, 491 7, 491 12, 504 5, 518 12, 52

somogut 77 9, 148 13, 2

somoguts 130 1, 363 8, 2

somouta 304 4, 1

somris 61 4, 1

son 1 22, 1 23, 2 20, 2 21, 2 38, 2 40, 2 45, 2 49, 2 57, 3 3, 4 13, 4 14, 4 14, 4 19, 7 16, 8 6, 8 19, 9 18, 9 20, 9 22, 10 19, 13 9, 14 10, 15 6, 15 34, 15 35, 15 35, 15 53, 16 12, 16 25, 17 19, 20 12, 21 2, 21 8, 21 20, 21 28, 21 53, 22 6, 25 27, 25 29, 25 35, 25 49, 25 59, 26 16, 26 56, 28 4, 28 8, 31 27, 34 11, 34 31, 34 35, 35 8, 35 26, 35 28, 35 32, 35 34, 36 22, 36 24, 40 10, 41 24, 43 33, 44 5, 46 33, 47 12, 51 3, 51 25, 56 39, 56 45, 57 13, 60 29, 60 30, 60 31, 63 3, 63 15, 63 23, 69 38, 71 10, 71 13, 74 9, 74 12, 74 12, 77 3, 77 4, 77 5, 77 12, 77 17, 78 18, 78 18, 78 29, 83 5, 99 1, 104 7, 106 14, 113 15, 113 19, 117 10, 119 13, 121 2, 122 9, 125 3, 125 5, 125 10, 125 10, 129 6, 135 26, 140 18, 141 1, 141 10, 142 10, 145 6, 150 13, 156 18, 156 19, 156 20, 156 22, 165 17, 172 1, 189 2, 189 12, 189 13, 189 14, 190 2, 201 19, 204 3, 218 21, 219 26, 222 13, 223 7, 223 8, 223 12, 225 14, 225 14, 228 16, 229 4, 229 5, 236 2, 236 3, 247 14, 248 9, 259 2, 264 3, 269 7, 272 5, 272 19, 274 17, 275 3, 276 11, 277 24, 277 24, 307 18, 308 15, 309 2, 314 19, 316 5, 317 11, 318 5, 324 30, 324 31, 324 32, 325 10, 333 11, 335 19, 346 5, 346 8, 348 3, 350 7, 350 13, 350 16, 351 3, 351 6, 351 7, 352 6, 353 3, 353 3, 354 3, 354 3, 356 3, 356 4, 366 22, 372 2, 373 2, 373 3, 373 5, 375 2, 375 2, 375 4, 375 5, 375 12, 376 8, 379 18, 382 25, 383 7, 389 5, 389 6, 390 37, 400 14, 404 7, 417 14, 446 16, 454 8, 463 13, 465 9, 468 4, 471 10, 474 13, 474 14, 493 7, 498 5, 511 6, 512 7, 512 8, 512 8, 512 9, 513 5, 514 10, 514 10, 516 10, 517 4, 518 17, 526 9, 539 3, 539 10, 542 3, 542 13, 543 7, 543 7, 559 8, 561 7, 563 19, 229

són 1 4, 1 41, 7 7, 21 80, 22 18, 29 37, 42 11, 47 27, 48 12, 50 31, 52 11, 52 17, 52 24, 54 9, 60 10, 60 25, 63 43, 64 9, 64 24, 64 26, 66 17, 66 20, 68 4, 68 14, 69 9, 71 27, 72 2, 72 4, 72 5, 72 6, 72 8, 78 54, 79 9, 83 7, 90 12, 91 22, 97 7, 97 8, 97 28, 97 29, 99 23, 102 16, 108 36, 117 13, 119 4, 130 18, 131 8, 145 8, 146 8, 146 18, 147 3, 147 17, 147 24, 147 28, 147 30, 151 3, 154 11, 154 13, 155 10, 160 12, 169 3, 169 20, 172 6, 193 13, 196 15, 196 16, 199 5, 200 10, 201 10, 214 10, 214 17, 217 7, 222 12, 222 17, 223 25, 227 21, 237 9, 237 22, 242 13, 243 23, 257 8, 257 10, 262 8, 272 3, 283 4,

296 16, 297 3, 299 7, 299 7, 299 7, 299 9, 300 10, 301 8, 305 6, 314 3, 324 16, 325 5, 329 10, 334 12, 337 4, 351 8, 353 9, 353 9, 361 21, 362 17, 362 18, 366 16, 370 20, 370 20, 377 15, 380 14, 382 15, 390 8, 396 9, 415 27, 425 9, 425 10, 425 14, 430 1, 439 4, 464 5, 498 13, 529 18, 532 4, 536 2, 538 5, 554 7. **127**
sonar 424 14. 1
sopam 133 3. 1
sopat 299 1, 312 13. 2
soplegaren 546 9. 1
soptosament 57 32. 1
sor 16 1, 17 3, 48 20, 272 5, 4
Sòria 494 12. 1
sorts 107 7. 1
sos 2 21, 2 22, 2 30, 2 57, 7 6, 9 19, 20 6, 21 16, 21 28, 22 22, 25 10, 26 23, 34 12, 42 14, 52 3, 71 20, 76 4, 76 9, 87 27, 95 3, 95 9, 97 24, 105 10, 121 11, 135 2, 135 2, 141 13, 144 4, 145 12, 146 14, 146 20, 156 18, 165 19, 171 10, 179 3, 179 8, 179 11, 189 3, 190 11, 213 7, 213 22, 215 10, 220 19, 223 29, 265 6, 275 8, 290 2, 293 15, 297 14, 297 14, 308 7, 309 3, 310 6, 310 7, 314 20, 329 5, 349 5, 376 14, 377 4, 379 18, 379 18, 384 12, 460 6, 467 8, 473 2, 474 11, 474 19, 483 4, 494 13, 495 1, 495 8, 495 12, 495 13, 495 26, 498 25, 504 9, 504 11, 521 7, 524 1, 526 2, 530 4, 546 3, 546 23, 83.
soterrada 472 5, 472 8. 2
soterrar 68 11, 92 4, 235 10, 3
soterraren 68 33, 472 7. 2
soterraria 68 11. 1
soterràs 68 5. 1
soterrassen 564 14. 1
soterrat 15 46. 1
soterraven 423 20. 1
soterrem 68 5. 1
sots 22 35, 22 38, 33 31, 42 9, 42 15, 43 22, 49 4, 49 26, 53 12, 57 57, 61 8, 61 15, 63 35, 64 12, 68 28, 73 4, 76 17, 76 19, 95 15, 97 3, 117 14, 129 15, 133 19, 136 6, 136 6, 136 12, 150 6, 164 12, 165 26, 165 28, 167 2, 169 10, 180 15, 180 20, 196 11, 206 14, 222 19, 227 22, 236 26, 237 25, 279 8, 287 7, 288 12, 297 9, 335 3, 337 2, 338 13, 340 17, 340 21, 340 12, 351 11, 392 2, 392 8, 405 6, 427 5, 492 4, 518 14, 532 20. **58**
soudà 533 1. 1
sous 34 47, 92 17, 149 2, 165 3, 165 4, 165 5, 165 18, 214 13, 216 17, 220 24, 229 16, 283 9, 390 23, 390 24, 390 25, 390 27, 392 23, 419 5, 484 6, 484 7, 493 6, 493 12, 503 15, 504 12, 504 15, 521 6, 521 8, 536 9, 549 7, 555 3. **30**
sovén 105 30, 168 5, 370 3, 3
Soyrot 84 35. 1
special 539 4. 1
sperarets 196 13. 1
sperava 274 13. 1
Spiritu 48 7. 1
Spiritus 451 17. 1
Spital 531 7. 1
ss' 41 16, 71 15, 435 5, 437 10. 4
ssas 33 48, 50 39. 2
sse 13 16, 20 53, 22 35, 32 14, 44 19, 44 20, 45 15, 60 7, 100 3, 177 9, 225 17, 225 19, 236 35, 241 27, 242 28, 291 9, 306 15, 311 11, 316 9, 318 12, 322 6, 323 8, 338 6, 417 18, 499 1, 502 3, 521 16, 547 8. **28**
ssi 271 22. 1
ssiam 23 3. 1
ssón 365 12. 1
staven 100 19. 1
stegués 469 20. 1
stien 51 17. 1
storça 57 60. 1
sua 1 5, 1 9, 1 48, 1 49, 1 52, 4 5, 8 5, 12 6, 13 11, 20 12, 20 14, 20 32, 34 35, 40 28, 40 29, 48 8, 48 10, 57 40, 59 6, 62 10, 63 31, 71 2, 71 22, 125 3, 133 11, 138 21, 138 22, 145 3, 145 4, 148 2, 149 12, 153 3, 183 2, 213 5, 232 3, 232 9, 232 12, 232 13, 237 14, 237 31, 272 15, 307 19, 343 5, 345 19, 363 6, 366 2, 381 7, 382 29, 384 5, 426 20, 437 8, 451 11, 467 12, 477 14, 480 15, 489 25, 520 23, 522 5, 525 5, 527 8, 528 11, 528 12, 529 9, 530 12, 530 15, 538 7, 538 8, 542 12, 562 12, 565 6, 566 14 **71**
suam 1 47. 1
suau 57 38, 59 26, 59 28, 59 29, 94 15, 102 5, 161 17 175 4. **8**
suavem 237 4, 363 14. 2
Subirats 34 3. 1
subiugades 47 27. 1
suburbis 447 4, 447 6. 2
Suda 22 18. 1
Sucra 504 4, 504 12. 2
sues 1 8, 80 20, 102 2, 382 9, 512 13. 5
sufficient 509 11. 1
sufrén 26 63. 1
summa 78 15. 1
supplicació 551 13. 1
supplicaren 551 8. 1
sos 11 11, 14 13, 22 2, 22 38, 41 24, 41 31, 47 10, 60 21, 64 13, 64 17, 64 20, 65 18, 67 1, 69 21, 70 4, 79 15, 72 10, 83 2, 83 4, 91 11, 93 18, 100 11, 103 11, 110 1, 112 26, 115 12, 116 12, 133 7, 133 8, 158 15, 160 14, 175 4, 176 9, 187 5, 187 12, 192 13, 193 3, 216 3, 251 6, 264 3, 265 1, 282 7, 283 9, 291 3, 443 4, 443 5, 489 20, 524 5. **48**

t' 184 34, 470 11. 2
t 356 12, 374 10. 2
ta 374 15. 1
ta- 229 17, 267 9, 273 7, 348 4, 486 8. 5
tabernacle 53 6. 1
tabors 264 13. 1
tatulles 498 21, 498 22, 498 29. 3
Tahusi 21 57, 60 25, 153 1. 3
tahut 235 7. 1
tal 1 8, 1 52, 12 14, 13 16, 18 6, 20 27, 20 29, 20 45, 23 9, 23 13, 23 15, 30 14, 32 23, 32 36, 33 13, 33 45, 34 36, 49 6, 49 11, 49 15, 49 40, 50 5, 50 28, 50 38, 52 18, 54 11, 60 40, 63 32, 67 18, 68 10, 68 26, 69 50, 71 20, 71 25, 72 1, 73 32, 75 5, 75 13, 76 24, 79 22, 79 31, 84 5, 89 13, 95 26, 96 16, 97 13, 105 8, 113 9, 116 9, 122 16, 122 18, 130 16, 136 13, 146 24, 149 7, 151 14, 161 15, 164 12, 165 21, 166 26, 166 27, 167 16, 169 16, 171 15, 174 33, 178 13, 180 15, 198 6, 199 16, 206 16, 225 8, 243 12, 243 14, 244 5, 246 14, 247 3, 260 4, 260 7, 264 18, 265 11, 266 3, 266 16, 266 18, 266 22, 271 20, 274 14, 278 5, 281 7, 282 3, 286 15, 289 14, 292 19, 294 7, 299 11, 300 11, 306 7, 308 11, 314 15, 331 13, 335 10, 340 28, 344 2, 346 4, 352 15, 369 5, 369 6, 370 8, 379 21, 381 25, 383 9, 386 9, 387 10, 388 31, 389 1, 390 8, 398 9, 402 3, 404 17, 408 30, 415 30, 419 10, 427 4, 428 4, 431 11, 434 3, 434 6, 434 7, 453 16, 456 6, 460 18, 461 12, 462 3, 463 14, 470 6, 474 19, 496 12, 497 9, 503 12, 515 2, 519 8, 524 3, 525 10, 526 9, 530 25, 530 28, 552 17. **146**
tala 154 1, 155 21, 206 30. 3
talada 210 2. 1
taladors 155 18. 1
talam 153 20, 155 20, 155 21, 155 23, 321 17. 5
talar 153 19, 155 5, 308 4, 340 4, 441 6, 441 8. 6
talaran 155 8. 1
talarem 131 4, 155 7, 155 14. 3
talarien 206 29, 318 11. 2
talis 184 10, 184 11, 413 3, 421 4. 4
talàssem 153 16. 1
talar 276 15. 1
talats 155 8. 1
talava 43 7. 1
talàvem 208 16, 321 6. 2
talayar 425 2. 1
talayes 61 25, 112 10, 112 29, 424 4. 4
talem 155 4. 1
taler 317 15. 1
talles 239 22. 1
tals 27 3, 48 28, 49 28, 74 3, 78 42, 87 27, 105 22, 124 4, 176 14, 217 7, 285 5, 355 12, 514 6. **13**
tam 30 29, 52 28, 60 11, 65 4, 69 36, 155 3, 205 5, 214 22, 236 4, 241 31, 270 8, 292 7, 330 5, 363 10, 363 14, 409 7, 437 8, 496 27. **18**
Tamarit 37 1, 37 7, 37 9, 37 15, 106 10, 399 3, 401 1, 401 5, 459 8. **9**
també 91 23, 104 14, 173 7, 228 16, 237 4, 265 20, 447 5. **7**
tan 1 24, 1 41, 1 58, 10 10,

10 13, 10 13, 12 11, 15 31, 16 25, 16 26, 20 43, 22 38, 25 10, 25 13, 25 63, 26 31, 26 61, 28 5, 33 32, 33 53, 35 20, 35 21, 35 24, 37 7, 38 23, 40 20, 40 21, 41 5, 48 29, 48 29, 49 5, 52 23, 53 23, 57 46, 57 47, 57 48, 61 6, 61 9, 63 33, 67 23, 68 19, 69 53, 73 28, 76 9, 76 21, 78 30, 78 30, 78 44, 79 26, 79 29, 79 30, 81 22, 82 10, 82 30, 85 3, 89 18, 92 15, 94 9, 94 17, 95 14, 95 17, 99 18, 100 16, 100 16, 102 8, 107 6, 109 12, 113 12, 114 7, 114 10, 123 6, 127 6, 128 6, 128 20, 131 10, 136 9, 136 9, 136 22, 138 18, 138 27, 143 5, 147 20, 147 30, 148 8, 164 12, 164 22, 164 22, 166 12, 167 13, 169 12, 179 20, 180 21, 184 29, 190 6, 194 6, 195 11, 195 11, 196 8, 196 20, 198 10, 202 9, 202 12, 212 2, 214 20, 219 13, 220 20, 223 23, 231 22, 231 22, 232 7, 232 21, 233 2, 233 5, 236 37, 236 38, 237 8, 239 31, 240 5, 240 7, 242 27, 246 6, 261 5, 265 15, 267 7, 269 9, 269 10, 271 15, 271 18, 273 6, 277 12, 278 26, 283 7, 286 5, 292 12, 295 21, 296 23, 308 9, 308 10, 308 10, 312 17, 313 10, 314 16, 318 18, 318 19, 318 20, 319 4, 321 22, 324 4, 324 6, 324 8, 324 27, 324 28, 334 15, 335 17, 336 9, 336 15, 340 12, 348 8, 348 8, 351 4, 356 10, 356 10, 362 10, 362 10, 362 14, 363 10, 364 21, 366 4, 368 18, 370 23, 380 14, 381 4, 381 15, 381 18, 382 25, 383 17, 384 1, 384 8, 384 8, 388 21, 388 25, 389 15, 392 12, 392 13, 398 8, 400 15, 403 16, 403 18, 407 45, 420 11, 437 3, 439 6, 439 9, 446 11, 451 10, 456 9, 463 11, 463 11, 466 11, 469 23, 471 15, 471 15, 474 20, 476 10, 476 11, 480 7, 480 8, 480 8, 480 9, 488 18, 496 19, 496 22, 496 23, 511 5, 511 9, 518 15, 519 9, 520 11, 522 20, 527 34, 529 10, 530 15, 534 2, 535 6, 536 8, 547 5, 550 6, 550 6, **228**

tancada 32 30, 32 31, 32 32 3

tancar 21 75, 1

tancaven 52 16, 86 14, 2

tandes 170 18, 312 25, 2

tanqués 20 38, 1

tans 25 42, 351 7, 383 15, 3

tant 1 12, 1 48, 4 14, 5 6, 6 2, 7 6, 8 5, 9 7, 12 9, 13 2, 15 27, 15 43, 15 46, 20 30, 20 33, 20 44, 22 16, 25 58, 26 35, 26 40, 27 14, 30 19, 32 12, 33 33, 39 1, 40 28, 41 20, 42 8, 42 21, 44 1, 50 30, 53 1, 53 7, 55 1, 55 21, 56 13, 56 23, 56 49, 59 33, 60 22, 60 27, 60 42, 61 33, 63 12, 63 17, 65 21, 63 36, 63 39, 64 30, 65 1, 65 11, 65 17, 66 1, 66 11, 66 13, 66 15, 68 17, 69 1, 69 20, 70 1, 71 3, 71 18, 72 10, 72 12, 72 16, 74 18, 74 19, 75 17, 76 14, 78 6, 78 20, 78 53, 80 19, 80 26, 81 1, 83 1, 85 1, 85 12, 85 13, 85 14, 86 4, 86 10, 88 3, 88 10, 89 17, 91 7, 91 25, 95 9, 96 19, 97 1, 97 15, 115 10, 116 6, 120 11, 126 4, 129 14, 129 16, 130 9, 133 28, 135 12, 136 14, 136 20, 136 23, 137 6, 137 16, 137 23, 137 27, 142 7, 146 17, 146 21, 146 22, 149 9, 150 16, 159 7, 159 9, 160 15, 161 8, 161 11, 161 19, 162 5, 162 5, 163 5, 164 1, 166 4, 166 30, 174 1, 176 12, 179 10, 179 21, 180 11, 187 13, 188 7, 191 11, 197 11, 198 1, 200 1, 202 1, 208 1, 209 8, 210 1, 212 6, 214 16, 214 19, 217 14, 218 7, 218 9, 218 20, 227 1, 227 35, 228 1, 236 36, 237 1, 239 8, 241 20, 242 1, 244 3, 246 1, 248 1, 251 1, 255 3, 257 11, 257 13, 258 1, 260 1, 262 4, 262 7, 265 1, 268 1, 268 9, 273 8, 275 4, 277 13, 280 6, 283 1, 287 1, 299 15, 302 8, 304 1, 308 7, 313 4, 313 18, 318 18, 320 1, 321 7, 324 1, 325 2, 325 18, 342 1, 352 5, 353 10, 354 1, 354 2, 354 3, 362 1, 364 16, 366 12, 369 1, 370 28, 374 10, 381 7, 382 14, 386 10, 386 10, 388 13, 390 21, 395 4, 395 4, 397 16, 404 4, 410 8, 414 17, 415 10, 417 13, 425 15, 426 8, 426 18, 429 16, 435 1, 435 7, 436 1, 440 1, 443 8, 451 15, 451 15, 455 22, 458 8, 461 1, 462 1, 462 1, 471 1, 480 15, 488 1, 488 11, 489 8, 489 11, 491 8, 494 1, 498 28, 511 12, 514 5, 519 9, 527 32, 527 34, 529 24, 530 13, 530 22, 534 2, 537 13, 548 1, 562 8, 566 1, **251**

tanta 1 13, 1 18, 2 24, 2 30, 7 6, 14 11, 56 50, 57 56, 68 16, 85 9, 97 18, 105 25, 137 8, 138 6, 147 9, 147 9, 239 15, 248 2, 269 13, 285 6, 285 6, 292 6, 367 11, 388 10, 452 5, 524 11, 530 11, 530 12, **28**

tantes 78 46, 105 28, 146 8, 535 5, 4

tanto 22 27, 479 8, 480 10, 3

tantost 5 14, 43 31, 66 3, 74 15, 176 8, 184 1, 185 9, 222 18, 243 11, 254 3, 296 6, 340 29, 351 3, 414 2, 474 14, 499 3, 546 1, 547 8, 549 8, 552 16, 555 11, 559 5, 561 5, **23**

tants 20 49, 54 3, 91 21, 124 12, 180 23, 195 13, 199 15, 301 9, 360 9, 366 17, 380 13, 448 8, 471 3, 537 12, **14**

tanv 136 19, 1

tanvcis 206 15, 1

tanyia 2 35, 252 8, 2

tanyien 471 11, 1

tapieres 208 8, 208 14, 208 18, 3

tàpies 26 24, 262 8, 2

tapits 184 9, 1

Taraçona 144 1, 168 2, 171 3, 220 1, 255 9, 286 3, 287 1, 288 5, 289 1, 295 6, 328 3, 381 20, 471 8, 494 8, 497 1, 497 5, 499 1, **17**

Tarassona 166 11, 1

tarda 63 31, 63 36, 73 17, 150 2, 151 1, 5

tardam 25 30, 1

tardar 149 11, 1

tardaren 292 20, 1

tardàssem 25 29, 1

tardat 321 8, 488 10, 2

tardaven 443 4, 443 8, 2

tardets 132 9, 132 11, 2

tarida 59 25, 77 3, 104 4, 104 6, 4

tarides 55 25, 57 15, 59 19, 59 25, 59 27, 59 29, 59 34, 110 13, 112 7, 9

Tarín 504 7, 1

Tarragona 107 2, 215 12, 216 1, 521 17, 4

tart 24 71, 89 16, 156 4, 300 17, 391 10, 431 10, 6

tartres 458 4, 476 3, 476 4, 477 4, 482 2, 482 5, 6

tasta 382 4, 1

tasten 382 5, 1

taula 23 5, 23 17, 241 24, 3

taulat 160 9, 1

taüt 27 8, 1

tayd 496 15, 1

taylar 159 5, 1

tayles 160 5, 163 3, 2

taymen 10 11, 1

te 31 3, 60 43, 374 9, 389 7, 470 11, 5

té 46 16, 47 12, 51 25, 93 16, 147 19, 214 21, 258 7, 302 6, 324 13, 325 2, 382 8, 496 21, 518 10, 529 20, **14**

Te 5 14, 219 7, 2

tela 147 3, 1

tema 105 19, 1

temats 335 3, 1

tembrà 228 15, 1

tembres 7 2, 78 50, 239 27, 3

temem 239 33, 1

temets 223 18, 1

temia 430 5, 547 7, 2

temien 304 20, 547 16, 2

temor 14 17, 18 10, 23 16, 23 19, 26 30, 26 32, 63 28, 108 18, 120 26, 223 7, 266 7, 469 7, 476 8, 477 10, 554 14, 15

temple 527 15, 527 18, 2

Temple 10 19, 10 20, 20 18, 25 2, 25 33, 35 12, 60 2, 64 3, 82 8, 91 16, 97 15, 99 15, 117 6, 117 9, 153 5, 154 2, 154 7, 156 2, 157 3, 164 8, 165 9, 165 12, 165 14, 165 18, 165 29, 185 1, 185 2, 192 6, 198 2, 199 8, 199 8, 235 6, 255 6, 282 5, 295 5, 343 15, 423 12, 429 3, 446 4, 487 1, 488 1, 521 2, 524 7, 530 6, 531 7, 532 7, 532 8, 534 5, 557 3, 558 10, 559 9, **51**

temporals 530 19, 1

temprada 241 11, 1

temps 1 50, 2 25, 7 19, 8 1, 9 32, 11 18, 12 12, 15 25, 25 9, 31 12, 33 44, 50 38, 52 23, 56 21, 56 25, 57 22, 72 8, 74 24, 75 19, 75 21, 78 23, 78 43, 78 49, 79 20, 82 10, 83 16, 104 17, 104 17, 105 4, 108 23, 114 15, 116 8, 116 8, 123

10, 123 11, 124 12, 127 8, 127 9, 134 12, 144 6, 146 5, 147 6, 149 11, 151 15, 184 27, 214 22, 233 7, 237 2, 239 26, 242 26, 249 8, 249 20, 250 11, 254 10, 277 11, 278 22, 299 14, 302 11, 305 1, 307 18, 308 6, 308 7, 312 15, 321 11, 323 5, 324 27, 327 9, 330 8, 359 4, 362 9, 366 15, 366 20, 373 20, 376 12, 378 5, 382 24, 382 26, 383 4, 386 5, 386 7, 403 17, 414 3, 417 13, 418 8, 429 14, 437 22, 445 9, 450 7, 472 2, 477 5, 485 6, 485 11, 486 3, 486 6, 486 8, 487 14, 489 1, 490 9, 495 15, 498 26, 504 15, 514 11, 521 9, 521 10, 521 18, 523 8, 527 26, 529 2, 529 11, 534 3, 537 8, 556 9, 564 7, **113**

tems 62 6, **1**

ten 128 7, **1**

tene 199 22, 300 7, **2**

tench 4 4, 33 45, 43 21, 69 29, 71 18, 78 12, 150 7, 199 19, 254 2, 312 7, 335 1, 370 20, 453 14, 471 14, 476 6, 534 4, 546 24, **17**

tenda 41 9, 61 47, 67 10, 67 19, 68 3, 76 4, 76 8, 82 30, 154 14, 164 7, 166 7, 172 7, 193 5, 194 10, 198 8, 211 2, 215 9, 264 16, 307 8, 323 2, 323 8, 323 9, 323 11, 324 18, 324 23, 339 9, 339 10, 339 14, 339 19, 340 23, 340 23, 341 8, 350 3, 353 11, 415 16, 460 13, 497 8, **37**

tendal 215 9, **1**

tendes 59 22, 61 42, 64 4, 69 17, 70 5, 70 17, 82 12, 100 1, 153 18, 153 22, 175 4, 256 7, 307 7, 320 7, 343 23, **15**

tendrem 434 14, **1**

tendria 43 19, 63 5, 68 28, **3**

tendríem 75 13, 292 19, **2**

tendrien 68 17, 121 10, 178 7, 241 27, 261 20, **5**

tenen 37 11, 91 20, 108 36, 195 9, 214 9, 221 10, 241 16, 393 7, 529 18, **9**

tenén 550 2, **1**

tener 254 3, 296 18, 437 16, **3**

tenga 32 18, 32 19, 137 20, 137 21, **4**

tengats 227 20, **1**

tengren 4 14, 15 12, 37 10, 38 23, 49 19, 175 12, 281 14, 424 18, 492 9, 543 19, **10**

tenguda 79 18, 79 19, 381 24, 514 5, 547 1, **5**

tengudes 27 14, **1**

tenguem 222 20, 254 1, 376 1, 435 7, 438 6, 439 3, 439 12, 469 4, 472 2, 474 9, 501 13, **11**

tenguen 139 18, 416 18, 416 18, 424 4, **4**

tengueren 261 22, **1**

tengués 1 25, 69 28, 206 28, 437 15, 477 12, 507 5, 511 11, 553 3, 563 6, **9**

tenguéssem 81 24, 237 19, 276 22, 424 4, **4**

tenguessen 145 5, 414 14, 445 8, 448 11, 456 6, **5**

tengut 33 31, 35 15, 35 18, 304 21, 553 3, **5**

tenguts 56 20, 206 20, 231 16, 297 9, 303 11, 334 20, 396 2, 411 6, 437 6, 543 15, 546 11, 548 2, 548 5, 548 8, 549 3, **15**

tenia 8 2, 9 34, 11 10, 15 20, 15 34, 21 57, 27 13, 29 5, 35 9, 35 12, 46 3, 47 15, 56 40, 57 42, 58 11, 58 14, 64 18, 67 17, 88 10, 92 19, 103 13, 137 25, 146 9, 156 19, 163 7, 203 17, 208 6, 217 5, 218 22, 226 14, 227 18, 227 19, 230 6, 231 21, 236 3, 245 13, 265 6, 271 20, 271 26, 274 17, 275 4, 275 10, 278 13, 278 15, 302 4, 303 4, 303 5, 307 22, 308 9, 333 2, 333 5, 343 3, 343 4, 343 6, 349 7, 350 10, 360 4, 360 5, 360 6, 369 21, 372 2, 372 4, 375 18, 376 8, 378 12, 381 22, 400 13, 422 4, 423 11, 429 12, 439 12, 445 4, 446 3, 452 13, 452 14, 460 2, 468 5, 489 14, 498 20, 500 2, 509 11, 517 8, 517 19, 517 23, 521 4, 530 7, 540 3, 541 5, 543 2, 547 3, 548 9, 548 11, 549 14, 552 13, 552 18, 558 4, **96**

tenie 21 15, **1**

teniem 1 10, 44 14, 81 15, 89 4, 161 8, 258 22, 276 17, 278 19, 309 6, 343 9, 346 4, 350 7, 367 7, 379 1, 383 8, 395 11, 396 17, 400 11, 417 15, 425 18, 431 9, 441 5, 453 2, 453 6, 458 4, 550 12, **26**

tenien 10 2, 12 7, 12 9, 16 33, 21 82, 25 3, 25 6, 26 53, 27 19, 32 38, 33 4, 44 9, 52 1, 57 30, 67 24, 73 11, 73 31, 80 16, 85 4, 89 13, 93 6, 95 10, 113 3, 117 21, 161 12, 175 9, 197 13, 200 13, 210 6, 230 9, 235 7, 264 14, 281 20, 286 16, 319 3, 319 4, 367 5, 369 17, 370 18, 371 1, 381 20, 390 17, 390 18, 424 8, 430 7, 437 8, 445 9, 447 7, 455 4, 529 8, 530 14, 544 17, **52**

tenim 29 38, 52 10, 91 15, 129 2, 139 6, 146 13, 147 27, 155 3, 286 12, 325 5, 334 13, 365 2, 381 17, **13**

tenir 27 15, 31 17, 34 31, 61 12, 68 23, 76 13, 112 5, 112 29, 174 30, 180 22, 181 11, 214 16, 261 19, 296 9, 324 20, 350 10, 367 10, 382 25, 426 7, 440 6, 543 14, 560 6, **22**

tenits 61 15, 61 17, 63 5, 63 6, 77 2, 77 2, 80 15, 80 18, 136 7, 137 13, 149 17, 160 19, 169 5, 196 14, 207 5, 294 4, 334 9, 334 13, 334 22, 382 10, 392 22, **21**

tenrà 75 5, **1**

tenrem 23 15, **1**

tenria 125 8, 242 13, 310 10, 417 14, 419 12, 426 13, **6**

tenríem 20 32, 233 6, 292 17, 303 13, 424 8, 424 12, **6**

tenrien 293 9, 293 13, 294 4, 336 15, 438 11, 443 4, **6**

Teracona 19 1, 273 3, 466 1, 466 3, 494 8, **5**

terç 203 16, 251 12, 452 1, **3**

terça 48 37, 56 51, 82 8, 261 17, 269 10, 343 18, 382 27, 388 26, 392 12, 418 5, 430 10, 437 16, 504 4, 527 27, 527 30, **15**

tercer 10 5, 39 3, 42 1, 106 9, 153 10, 197 5, 200 12, 210 2, 249 11, 254 5, 278 1, 283 2, 284 2, 304 7, 327 4, 329 13, 330 1, 338 4, 338 6, 352 1, 362 16, 438 3, 442 9, 484 12, 498 8, 512 5, 520 1, **27**

terçer 49 21, 112 6, 116 12, 288 13, 442 6, **5**

tercera 61 29, 331 6, **2**

tèrcia 103 8, 103 11, 108 13, 116 12, 202 8, 219 4, 246 16, 249 10, 264 11, 272 16, 421 1, **11**

terçol 20 8, **1**

Teresa 393 4, **1**

Terga 218 27, **1**

terida 60 17, 77 7, **2**

terides 939 2, 209 4, **2**

terme 72 7, 197 4, 245 15, 249 6, 249 12, 284 4, 285 2, 285 4, 392 17, 559 5, **10**

tèrmens 349 5, **1**

Tortol 16 15, 25 4, 25 25, 25 33, 25 37, 25 43, 130 11, 131 11, 132 2, 133 1, 133 28, 153 5, 153 8, 153 10, 153 11, 154 6, 157 10, 160 2, 182 2, 182 13, 183 10, 184 21, 199 14, 208 9, 208 9, 208 11, 208 13, 211 6, 219 1, 219 12, 219 14, 219 18, 220 7, 220 14, 237 31, 241 15, 242 14, 243 16, 316 9, 361 1, 406 3, 406 8, 503 7, 503 14, 517 17, **45**

terra 2 38, 8 2, 10 2, 11 9, 11 20, 12 8, 13 3, 13 6, 14 11, 15 38, 15 46, 16 19, 21 6, 25 9, 25 17, 25 26, 25 43, 25 59, 29 14, 30 2, 34 19, 34 19, 36 9, 47 15, 47 32, 48 34, 50 13, 50 16, 51 11, 51 15, 51 17, 52 29, 53 8, 56 8, 56 10, 56 12, 56 23, 56 25, 56 30, 57 3, 57 41, 58 7, 58 10, 58 11, 58 13, 58 14, 58 15, 59 32, 59 33, 59 34, 60 1, 60 33, 60 37, 61 15, 61 17, 61 20, 68 17, 69 27, 69 30, 69 34, 69 34, 73 9, 73 27, 73 35, 75 10, 76 16, 76 18, 76 21, 77 19, 78 20, 78 44, 78 45, 78 47, 78 50, 79 4, 79 7, 79 9, 79 18, 79 21, 79 22, 80 26, 95 6, 95 23, 96 3, 96 11, 96 15, 98 6, 99 25, 104 13, 105 19, 108 10, 108 31, 109 5, 109 17, 110 3, 112 18, 112 28, 113 2, 113 18, 114 15, 114 17, 114 18, 119 3, 119 8, 119 10, 124 7, 125 9, 126 1, 127 12, 128 4, 128 5, 128 7, 128 15, 128 16, 128 16, 129 8, 130 12, 130 21, 136 7, 140 15, 141 10, 141 12, 142 12, 144 11, 146 17, 147 9, 147 12, 153 3, 153 7, 159 12, 159 14, 180 20, 180 22, 185 8, 189 5, 189 7, 190 8, 196 7, 198 10, 199 12, 199 20, 203 12, 203 16, 206 1, 206 5, 214 9, 234 13, 236 3, 236 14, 237 11, 241 11, 242 20, 243 15, 243 15, 243 21,

249 4, 256 12, 264 9, 265 5, 275 3, 275 7, 282 9, 285 2, 285 9, 285 10, 287 13, 288 9, 288 15, 289 3, 289 6, 289 14, 290 6, 292 12, 292 16, 295 4, 295 17, 305 11, 306 23, 308 3, 310 7, 316 3, 345 7, 345 18, 346 9, 360 13, 361 16, 361 27, 364 19, 364 20, 364 29, 364 33, 365 7, 367 13, 368 3, 368 8, 368 13, 368 21, 369 12, 369 24, 370 1, 370 22, 370 23, 371 11, 373 14, 373 16, 375 15, 376 12, 377 10, 377 12, 378 6, 378 7, 379 15, 380 13, 382 28, 382 29, 383 10, 388 8, 388 15, 392 5, 392 21, 397 8, 402 7, 408 6, 408 7, 410 13, 416 14, 429 6, 429 8, 429 12, 437 6, 437 8, 437 21, 443 11, 443 12, 446 17, 452 7, 453 5, 454 10, 455 11, 460 13, 471 13, 471 16, 476 11, 478 14, 482 5, 484 15, 488 2, 488 6, 489 24, 492 17, 493 11, 493 12, 493 13, 494 5, 497 3, 498 12, 501 6, 511 8, 513 4, 514 9, 518 5, 527 22, 529 22, 530 29, 531 17, 531 21, 532 13, 533 6, 547 6, 547 6, 549 5, 549 11, 549 17, 550 8, 552 16, 556 2, 556 9, 556 14, 564 8, 564 11, 565 10. **281**

Terra 523 5, 526 5, 526 9, 531 5, 539 8. **5**

Terrabona 333 3. **1**

Terraça 21 53. **1**

terradet 296 14. **1**

Terragona 30 1, 47 1, 47 39, 49 1, 52 1, 52 22, 54 3, 54 13, 55 23, 56 10, 69 56, 72 20, 78 28, 91 3, 91 3, 104 17, 106 3, 106 10, 107 10, 108 29, 109 1, 109 7, 116 2, 125 2, 125 7, 164 1, 164 5, 265 1, 265 3, 281 20, 317 5, 526 3, 546 13, 546 16, 546 22. **35**

terras 96 14. **1**

terrat 43 1, 127 3, 291 2, 312 14. **4**

terrats 463 3. **1**

terrenals 470 13, 530 22. **2**

terres 6 3, 8 6, 8 7, 22 35, 52 20, 55 2, 90 14, 91 23, 97 13, 166 20, 290 5, 305 3, 307 18, 348 20, 349 1, 361 12, 365 8, 382 14, 390 37, 508 1, 510 1. **21**

terribla 480 8. **1**

test 266 14, 469 4. **2**

testa 32 36, 41 25, 63 47, 64 22, 65 8, 70 18, 76 26, 78 3, 78 16, 79 27, 81 11, 174 19, 223 8, 226 13, 266 18, 369 21, 415 13, 527 3, 536 7, 542 12. **20**

testament 473 3. **1**

testes 60 12, 139 9. **2**

testimonis 338 17, 338 19, 457 8, 465 4, 471 3. **5**

teula 17 15. **1**

theologia 69 38. **1**

Tholosa 305 2. **1**

Thomàs 513 6, 513 9, 516 1. **3**

tia 345 17. **1**

timó 487 2, 487 5. **2**

tinuons 216 11. **1**

tinch 33 42, 53 12, 133 21, 146 11, 380 16, 381 14, 382 11. **7**

tindrem 47 29. **1**

tinent 11 15, 397 18. **2**

tinga 137 10, 325 9. **2**

tingam 91 10, 242 9. **2**

tingats 20 39, 25 47, 43 32, 149 21, 209 2, 351 10, 353 3. **7**

tingua 137 9. **1**

tinguem 26 6, 63 21, 178 8, 242 17, 353 23. **5**

tingués 34 46, 42 25, 44 2, 56 4, 64 12, 125 9, 276 2, 280 9, 307 9, 307 16, 314 23, 353 6, 354 8, 474 21, 497 3, 498 7. **16**

tinguéssem 112 9, 242 7, 292 13, 522 18. **4**

tinguessen 36 5, 71 30, 133 17, 250 10, 296 8, 323 11, 331 4, 418 5, 436 9, 524 12, 559 10. **11**

tio 495 2. **1**

tira 43 4. **1**

tirà 15 25, 126 13, 163 12, 176 10, 176 11, 266 12, 291 2, 462 2. **8**

tiram 22 36, 24 7, 66 16, 87 3, 206 13, 214 4, 410 4, 417 11, 462 3, 463 1, 479 2. **11**

tiran 121 20. **1**

tirant 312 26. **1**

tirar 15 31, 43 2, 69 19, 100 20, 133 13, 133 15, 159 9, 162 2, 162 12, 163 5, 163 6, 172 4, 194 13, 202 9, 203 10, 229 9, 232 24, 265 21, 266 3, 266 10, 269 2, 298 9. **22**

tiraran 72 21. **1**

tiraren 5 31, 81 16, 85 12, 159 9, 193 5, 194 6, 218 9, 226 16, 262 5, 461 6. **10**

tirarien 195 13, 232 22. **2**

tiràs 159 6, 463 10. **2**

tirassen 159 17. **1**

tirássets 229 14. **1**

tirat 15 19, 29 2, 461 10. **3**

tirava 15 32, 16 7, 43 6, 59 25, 69 18, 126 4, 126 5, 126 6, 176 17, 202 11, 202 13. **11**

tiraven 26 50, 73 13, 159 6, 161 7, 203 15, 246 7, 246 8. **7**

tiren 435 2. **1**

Tisó 174 20. **1**

toca 223 3. **1**

tocar 162 11, 175 5, 176 4, 176 5, 187 13, 270 6, 313 12. **7**

tocaran 176 3. **1**

tocaren 176 8, 182 4, 223 1, 264 13, 296 10, 363 3, 423 2. **7**

tocàs 134 14. **1**

tocassen 87 20. **1**

tocat 382 21. **1**

tocava 232 5, 341 9. **2**

tocaven 176 7, 423 5. **2**

todas 22 29. **1**

tol 31 3. **1**

Tolcà 8 2. **1**

tolch 200 11. **1**

Toledo 22 18, 474 10, 474 12, 475 3, 475 4, 475 5, 475 6, 478 2. **8**

Tolèdol 483 5. **1**

tolen 298 12. **1**

tolga 48 30, 347 6. **2**

tolgats 287 12. **1**

tolgren 290 10, 291 1, 333 8, 371 3. **4**

tolguem 21 27, 37 13, 229 19, 244 11, 285 8. **5**

tolguen 364 33. **1**

tolgueren 26 13, 91 24, 368 19. **3**

tolguéssem 369 15, 400 12, 426 15. **3**

tolguessen 2 50, 463 9. **2**

tolien 8 11, 8 19, 156 10, 156 11, 498 20. **5**

tollat 1 47. **1**

tollre 140 18. **1**

tolra 340 28. **1**

tolre 21 52, 47 29, 76 14, 76 16, 78 49, 81 19, 283 6, 321 23, 448 3, 527 1, 545 11. **11**

tolrem 49 31. **1**

tolria 452 12. **1**

tolrien 366 18. **1**

tolt 15 9, 38 2, 223 8, 377 11, 548 4. **5**

tolta 37 14, 258 19, 379 16, 402 5. **4**

tolts 138 4, 370 22, 376 12, 377 15. **4**

Tomàs 511 2. **1**

ton 229 13, 229 16, 374 8, 470 10. **4**

toquen 425 8. **1**

torbada 116 3. **1**

torbat 232 1, 232 13. **2**

torbats 48 22. **1**

torcàvem 266 17. **1**

torn 15 50, 73 32, 228 14, 289 9, 329 1, 390 28, 492 5. **7**

torna 455 8, 542 6. **2**

tornà 5 28, 40 16, 42 21, 70 1, 88 9, 102 18, 190 3, 225 17, 225 19, 241 27, 242 28, 291 9, 306 15, 309 1, 322 6, 338 6, 352 1, 352 1, 398 9, 485 8, 513 4, 565 14. **22**

tornades 196 24. **1**

tornam 30 1, 35 7, 57 39, 60 44, 67 18, 84 11, 87 21, 93 26, 94 19, 96 19, 108 2, 114 2, 124 9, 149 1, 151 1, 152 12, 174 31, 184 44, 188 11, 192 1, 192 2, 221 1, 237 7, 241 29, 244 19, 254 19, 268 16, 285 8, 314 23, 320 12, 328 4, 338 13, 342 10, 349 7, 354 11, 360 1, 428 1, 430 18, 433 1, 443 12, 457 1, 483 8, 484 10, 485 3, 489 23, 503 5, 523 1, 534 6, 545 6, 558 15. **50**

Tornamira 5 11. **1**

tornan 81 11. **1**

tornar 2 27, 2 36, 21 6, 31 4, 33 51, 41 27, 68 16, 71 6, 73 21, 76 26, 80 10, 88 10, 90 14, 104 17, 140 4, 196 23, 222 3, 223 33, 239 25, 258 15, 267 6, 288 11, 288 11, 292 16, 365 6, 370 25, 404 4, 414 14, 415 32, 426 12, 455 7, 484 15, 496 3, 538 10, 558 13. **35**

tornaran 22 29, 435 5. **2**

tornaré 351 9. **1**

tornarem 99 20, 197 8. **2**

tornaren 5 19, 34 29, 40 25, 58 28, 60 14, 70 20, 73 26, 79 32, 156 23, 184 5, 218 6, 232 26, 259 4, 288 13, 304 12, 306 22, 315 6, 327 1, 346 1, 346 2, 347 1, 385 6, 398 14, 407 1, 414 16, 417 9, 435 10, 439 5, 442 1, 489 7, 518 4, 519 10. **32**

tornaria 97 24, 167 17, 338 2. **3**

tornarfem 163 3, 491 13. **2**

tornarien 154 15, 408 13, 464 13, 490 14, 518 18, 536 11, 538 1, 7
tornaríets 56 24, 1
tornàs 7 16, 25 27, 74 14, 76 20, 81 6, 212 4, 225 15, 272 1, 272 10, 376 13, 489 17, 494 15, 523 14, 13
tornàssem 87 10, 410 16, 411 3, 411 7, 499 8, 527 3, 6
tornassen 2 38, 162 10, 291 7, 304 11, 4
tornat 75 8, 95 1, 197 6, 223 19, 226 1, 446 1, 490 9, 494 5, 8
tornats 64 14, 94 1, 97 8, 99 1, 195 3, 200 12, 202 6, 217 13, 261 12, 393 12, 403 12, 428 1, 484 10, 485 1, 558 1, 15
tornàvem 56 30, 266 10, 489 4, 491 2, 491 5, 5
tornaven 2 49, 82 11, 84 20, 428 6, 471 7, 544 14, 6
torneg 100 7, 156 6, 260 5, 265 22, 266 2, 357 6, 6
tornegs 339 6, 1
tornem 26 26, 99 18, 491 11, 3
tornen 56 33, 1
torneses 493 6, 536 9, 2
tornets 34 35, 335 5, 2
torneu 90 16, 1
torney 46 8, 1
torra 16 4, 16 7, 39 12, 72 15, 72 16, 72 18, 72 21, 72 22, 83 9, 187 17, 191 8, 191 9, 191 15, 192 16, 196 18, 197 3, 202 5, 202 10, 202 14, 203 3, 203 4, 249 5, 250 2, 258 5, 258 7, 267 2, 268 13, 269 2, 269 10, 282 7, 309 7, 31
torraven 102 26, 1
torre 16 5, 72 17, 158 17, 175 7, 198 15, 198 16, 198 22, 199 11, 200 2, 200 8, 200 17, 201 7, 203 1, 203 5, 203 7, 203 9, 203 11, 203 13, 268 7, 268 12, 268 16, 282 5, 282 7, 309 9, 310 2, 310 8, 311 17, 330 3, 330 12, 331 5, 331 6, 375 24, 418 13, 420 15, 421 2, 421 3, 433 9, 37
Torreelà 21 31, 457 4, 457 5, 3
Torreella 457 3, 1
Torrelles 503 6, 503 8, 543 10, 3
torrens 466 14, 1
torrent 70 8, 1
Torrent 316 13, 1
torres 21 27, 72 13, 76 29, 187 11, 190 13, 191 3, 194 4, 196 15, 196 16, 196 18, 197 9, 245 15, 261 15, 329 10, 443 4, 443 9, 16
Torres 155 23, 155 23, 199 13, 199 13, 199 14, 199 14, 199 15, 199 15, 199 17, 199 17, 205 1, 205 1, 210 1, 210 1, 210 2, 210 3, 349 3, 17
Torroela 47 7, 105 3, 105 10, 523 12, 543 3, 5
tort 1 30, 25 51, 29 38, 33 45, 34 18, 76 13, 77 2, 91 20, 141 8, 142 4, 142 9, 143 8, 146 13, 146 25, 147 27, 149 16, 275 10, 276 2, 302 4, 302 6, 302 9, 303 4, 303 6, 307 22, 318 9, 324 16, 324 24, 324 32, 335 9, 338 9, 343 3, 343 4, 382 7, 395 11, 395 22, 396 17, 397 18, 400 11, 403 8, 415 25, 426 7, 496 17, 496 20, 517 17, 518 10, 529 18, 529 20, 541 5, 543 18, 544 5, 544 5, 546 11, 547 2, 552 18, 553 4, 553 5, 56
tortes 67 15, 1
Torthosa 87 2, 1
Tortoles 471 8, 1
Tortolles 471 10, 1
Tortosa 24 10, 25 1, 54 13, 59 6, 87 18, 157 3, 157 11, 164 5, 180 3, 180 5, 184 40, 184 43, 214 12, 215 6, 215 14, 230 7, 237 14, 237 24, 238 7, 239 2, 239 3, 239 7, 239 17, 242 14, 242 14, 243 16, 245 8, 262 4, 265 1, 265 3, 265 10, 275 7, 358 3, 364 5, 370 13, 401 15, 443 2, 449 2, 472 3, 546 1, 546 3, 41
Tortoseta 4 9, 1
torts 365 6, 381 6, 383 8, 473 4, 474 6, 547 4, 6
tosca 312 8, 1
tosets 178 12, 269 14, 283 6, 369 20, 4
tost 32 35, 41 24, 89 8, 108 23, 154 12, 174 18, 216 8, 217 17, 223 18, 231 19, 241 24, 308 10, 308 10, 312 17, 348 8, 348 18, 420 11, 498 14, 18
tostemps 54 11, 68 32, 95 13, 95 19, 121 15, 5
tot 1 26, 1 26, 2 21, 7 5, 7 8, 14 9, 14 15, 15 16, 15 34, 16 17, 16 21, 16 24, 16 30, 20 47, 21 17, 25 10, 25 11, 28 4, 28 14, 32 34, 32 43, 33 39, 34 11, 34 12, 38 8, 42 3, 42 27, 42 27, 43 15, 43 25, 50 7, 51 6, 51 6, 51 14, 51 27, 52 28, 55 17, 56 9, 56 21, 57 14, 58 19, 59 12, 59 23, 59 31, 59 31, 61 9, 61 12, 61 22, 61 46, 62 11, 63 9, 65 14, 65 19, 69 40, 69 42, 69 56, 74 15, 74 24, 75 7, 78 13, 78 18, 79 11, 79 28, 82 20, 89 12, 89 13, 91 26, 95 26, 96 5, 97 9, 97 26, 97 31, 101 2, 102 13, 104 9, 104 13, 105 1, 105 14, 106 8, 106 18, 107 13, 107 14, 108 26, 114 2, 114 2, 114 6, 124 3, 127 14, 128 7, 128 12, 129 9, 129 10, 129 11, 133 25, 136 10, 136 14, 137 3, 137 3, 139 15, 141 10, 142 3, 143 7, 146 23, 146 24, 148 4, 148 10, 154 8, 159 6, 161 19, 163 1, 165 21, 165 28, 166 20, 169 19, 174 32, 180 2, 184 43, 192 17, 194 14, 196 21, 201 12, 206 27, 206 36, 208 6, 210 9, 215 3, 216 2, 216 9, 216 11, 216 13, 217 9, 219 26, 220 12, 222 7, 222 8, 222 13, 223 12, 224 7, 228 6, 228 11, 231 17, 232 9, 232 12, 233 10, 234 8, 236 15, 239 29, 241 2, 246 3, 251 11, 258 5, 259 1, 260 9, 268 5, 268 5, 268 11, 272 9, 274 23, 277 14, 277 16, 279 5, 280 2, 286 6, 292 11, 296 9, 296 25, 298 14, 298 14, 299 13, 302 2, 303 9, 303 9, 303 12, 305 7, 306 19, 318 5, 318 10, 318 10, 324 27, 324 27, 328 6, 330 9, 335 15, 340 1, 340 7, 342 8, 343 9, 348 10, 349 4, 353 3, 354 5, 359 1, 360 13, 360 15, 364 27, 366 5, 366 18, 367 14, 368 12, 368 12, 370 29, 373 7, 377 11, 377 11, 378 1, 378 7, 378 18, 382 20, 382 31, 383 10, 385 3, 390 16, 392 24, 392 30, 403 16, 404 13, 404 14, 404 19, 407 13, 415 18, 417 17, 421 2, 422 1, 422 5, 422 10, 424 17, 424 18, 426 11, 427 5, 427 7, 428 4, 437 18, 439 7, 439 7, 439 7, 448 11, 448 11, 453 12, 468 4, 469 14, 477 12, 478 11, 485 1, 485 5, 486 2, 486 5, 489 21, 497 6, 498 9, 499 6, 501 12, 501 13, 511 6, 515 5, 518 11, 520 6, 520 21, 521 7, 521 7, 525 2, 529 7, 530 26, 539 4, 545 5, 545 5, 547 17, 548 4, 551 11, 552 18, 553 8, 554 2, 554 8, 556 10, 557 7, 561 1, 562 11, 563 5, 563 8, 563 9, 564 1, 565 4, 281
tota 1 18, 11 15, 14 13, 21 53, 21 54, 21 67, 25 57, 33 40, 34 19, 36 1, 39 5, 39 5, 46 6, 49 30, 50 18, 52 13, 54 6, 56 12, 56 23, 56 46, 63 2, 63 41, 64 8, 67 19, 71 29, 73 17, 75 10, 76 5, 76 23, 78 44, 78 48, 80 18, 84 18, 84 25, 91 3, 91 3, 93 13, 94 16, 104 21, 107 5, 108 15, 112 29, 114 18, 121 29, 126 8, 126 9, 130 12, 134 11, 145 13, 146 6, 150 5, 162 12, 163 4, 164 13, 164 16, 168 4, 184 35, 188 8, 191 18, 192 16, 193 6, 194 19, 194 21, 195 7, 195 12, 196 18, 196 22, 197 1, 197 2, 202 2, 217 14, 231 16, 234 9, 234 13, 236 2, 236 34, 243 15, 244 12, 244 15, 254 6, 265 17, 266 20, 266 22, 266 23, 269 11, 271 19, 274 4, 274 15, 278 8, 279 6, 286 10, 290 9, 295 12, 301 14, 314 10, 317 17, 336 14, 338 9, 355 8, 367 13, 373 21, 378 6, 378 8, 379 15, 396 3, 408 14, 410 8, 415 21, 415 22, 415 31, 423 7, 433 10, 437 21, 442 4, 450 5, 476 11, 478 5, 484 13, 484 16, 485 6, 485 9, 485 10, 486 6, 489 22, 498 8, 520 9, 530 23, 535 3, 536 11, 550 12, 551 2, 551 12, 552 14, 554 12, 556 9, 560 6, 562 10, 563 15, 565 10, 139
totas 299 10, 299 10, 2
totavia 121 28, 126 14, 301 12, 303 7, 364 36, 398 14, 446 17, 447 2, 522 17, 9
totes 1 12, 1 40, 3 3, 3 4, 5 21, 5 21, 11 9, 11 9, 11 18, 14 8, 18 5, 20 39, 28 5, 29 35, 31 16, 35 3, 35 4, 46 14, 49 35, 50 14, 55 9, 57 34, 71 26, 80 24, 82 19, 89 3, 93 10, 110 14, 119 7, 121 19, 143 12, 147 28, 164 8, 166 18, 166 20, 181 11, 183 3, 187 11, 188 10, 213 9, 219 17, 231 14, 243 23, 250 10, 254 10,

268 2, 271 26, 277 2, 277 4, 277 8, 288 12, 348 10, 358 7, 368 15, 376 9, 396 4, 397 15, 417 14, 418 4, 418 11, 418 14, 437 16, 440 4, 450 2, 497 9, 498 3, 505 8, 527 16, 529 6, 529 14, 530 9, 530 10, 532 14, 565 1, 74
tothorn 24 10, 62 9, 340 28, 3
tots 1 56, 2 53, 7 5, 10 18, 11 6, 11 8, 15 12, 15 12, 15 30, 16 15, 21 34, 21 63, 21 76, 21 79, 22 5, 26 55, 29 13, 29 15, 29 28, 29 31, 31 1, 32 13, 32 45, 33 57, 34 38, 35 13, 35 14, 38 7, 38 13, 46 23, 47 9, 48 4, 48 5, 49 10, 50 19, 51 30, 51 31, 52 16, 53 8, 53 9, 55 16, 55 17, 56 45, 56 47, 57 32, 58 23, 58 24, 58 28, 58 31, 60 35, 61 47, 62 6, 63 12, 63 19, 64 28, 70 2, 71 7, 71 28, 73 19, 75 9, 76 18, 77 12, 78 11, 78 28, 78 51, 81 4, 81 25, 83 3, 83 4, 84 3, 84 4, 84 9, 84 17, 84 25, 84 27, 85 19, 87 28, 88 2, 89 13, 89 15, 91 15, 92 11, 92 13, 94 5, 94 11, 97 2, 97 27, 102 9, 102 17, 104 18, 105 6, 105 16, 105 16, 113 7, 113 11, 117 3, 118 11, 119 3, 119 12, 119 14, 120 19, 121 24, 123 10, 125 14, 127 8, 127 9, 128 21, 130 21, 132 10, 133 29, 136 4, 140 7, 143 9, 143 10, 143 13, 144 3, 145 9, 146 32, 146 43, 151 11, 152 7, 155 1, 155 7, 155 20, 155 22, 156 3, 159 2, 174 15, 174 23, 176 15, 178 9, 184 17, 187 16, 192 14, 193 2, 195 4, 195 15, 196 11, 198 8, 199 1, 199 29, 200 13, 201 4, 201 15, 206 33, 208 19, 210 11, 214 22, 217 16, 218 12, 219 33, 220 10, 221 15, 222 14, 222 20, 230 2, 230 9, 231 7, 231 7, 231 11, 232 16, 232 19, 232 20, 232 30, 233 15, 233 16, 234 16, 237 18, 237 21, 237 22, 238 4, 239 25, 242 13, 242 15, 245 12, 245 14, 249 8, 251 5, 254 13, 257 8, 257 10, 257 12, 257 13, 257 16, 261 1, 261 21, 262 6, 264 17, 265 12, 267 3, 268 3, 274 22, 274 25, 277 2, 278 22, 281 3, 281 17, 283 3, 283 4, 285 9, 288 18, 288 20, 292 18, 292 21, 298 9, 299 7, 299 14, 303 4, 303 7, 303 11, 304 12, 307 4, 308 6, 308 7, 311 13, 320 9, 320 11, 321 24, 327 9, 330 2, 330 13, 331 1, 340 26, 342 7, 350 2, 353 21, 356 3, 356 5, 356 11, 358 8, 359 4, 365 5, 367 6, 368 21, 369 25, 370 17, 370 29, 371 11, 376 12, 378 11, 378 14, 378 14, 378 16, 380 10, 382 24, 382 26, 382 27, 383 4, 386 7, 387 1, 387 12, 389 9, 390 29, 392 6, 392 29, 393 14, 395 16, 407 2, 408 7, 412 5, 415 12, 415 15, 417 13, 419 7, 420 8, 420 13, 423 13, 424 9, 427 3, 427 3, 428 5, 429 16, 437 3, 437 8, 437 22, 439 8, 450 7, 451 5, 452 4, 461 11, 461 11, 467 3, 478 4, 486 4, 486 5, 488 2, 488 12, 491 12, 495 3, 495 15, 495 20, 496 7, 496 26, 497 6, 498 11, 498 14, 504 15, 509 2, 517 5, 519 1, 519 4, 519 6, 520 15, 521 6, 521 10, 522 4, 524 15, 527 4, 529 4, 529 15, 529 17, 530 4, 532 1, 532 2, 534 6, 546 18, 546 22, 547 13, 556 9, 557 4, 557 6, 558 5, 559 3, 563 14, 563 16, 564 4, 564 5, 564 7, 565 5, 565 8, 565 10, 565 13, 333
toststemps 95 20, 1
totz 9 32, 50 38, 123 11, 144 6, 4
Tous 333 3, 555 10, 2
tovi 429 13, 1
Tovia 352 6, 352 7, 353 2, 354 1, 354 8, 5
trabuquet 69 3, 69 9, 69 18, 125 10, 126 5, 126 13, 157 13, 158 4, 262 4, 9
trabuquets 69 5, 69 11, 69 13, 69 15, 69 25, 69 44, 157 20, 194 25, 8
trachtava 139 9, 1
tractada 141 16, 1
tractades 2 4, 123 3, 2
tractar 402 10, 1
tracn 57 55, 1
tracn 59 25, 1
tragam 173 2, 196 8, 2
tragem 173 3, 1
traguem 283 4, 323 10, 2
tragueren 58 13, 87 22, 187 19, 191 6, 290 13, 291 5, 6
tragués 504 11, 1
tragtéssem 469 20, 1
traguessen 63 16, 1
trahen 79 24, 279 7, 2
trahén 59 29, 1
trahició 23 12, 247 3, 388 14, 3
traïdors 557 1, 1
traïr 375 19, 1
trahut 537 3, 537 8, 537 9, 537 13, 538 8, 5
traició 191 6, 1
trambs 77 4, 135 12, 271 6, 372 3, 505 7, 560 5, 6
trameseni 79 15, 1
trameseren 42 24, 93 6, 2
tramesessen 32 43, 1
trametam 158 8, 1
trametem 168 2, 170 1, 454 1, 523 6, 554 10, 555 11, 561 2, 7
trametérem 547 16, 1
trameteren 547 18, 1
trametéssem 103 3, 1
trametiem 367 10, 1
trametre 61 32, 557 2, 560 9, 3
trametria 272 4, 1
trametrien 395 5, 1
tramuntana 21 51, 1
tranuytà 45 16, 1
trapa 5 32, 23 4, 2
trasch 527 15, 1
trasnuytada 108 15, 228 15, 375 18, 3
trasnuytam 187 4, 1
trasnuytar 119 1, 1
trasnuytaren 13 13, 1
trasnuytat 509 5, 1
trasqueren 103 5, 1
trasquéssem 15 16, 317 13, 397 12, 3
traure 26 7, 26 11, 38 8, 39 9, 85 16, 104 19, 161 2, 177 9, 189 9, 268 10, 278 6, 279 8, 308 4, 319 5, 319 9, 478 14, 16
traurien 13 6, 1
travada 287 8, 1
traverssers 160 13, 1
través 5 24, 1
travesser 174 11, 1
traÿció 21 85, 29 25, 32 21, 415 33, 4
traÿdor 81 12, 1
traÿdors 63 18, 564 5, 2
traÿem 324 23, 1
traÿen 21 41, 21 44, 59 27, 104 11, 304 6, 5
traÿts 21 86, 1
trebayl 91 15, 286 2, 560 7, 3
trebaylat 363 11, 1
trebeyl 17 14, 1
trebuquets 69 46, 1
trehudament 496 20, 1
trencà 70 7, 104 21, 356 7, 489 4, 4
trencada 318 6, 333 12, 334 20, 507 4, 507 5, 5
trencades 321 18, 334 14, 2
trencam 266 16, 321 17, 2
trencar 25 63, 99 19, 241 16, 307 20, 321 21, 321 24, 6
trencaran 200 5, 1
trencaré 366 14, 1
trencaren 405 7, 433 7, 2
trencarien 163 1, 1
trencàs 177 12, 1
trencàssem 395 17, 400 12, 401 16, 3
trencat 306 14, 306 14, 416 21, 462 6, 487 2, 5
trencats 463 4, 1
trencava 126 5, 1
trencàvem 395 14, 395 21, 400 7, 417 4, 4
trencaven 71 15, 176 15, 498 20, 3
trencàvets 25 61, 1
trench 364 28, 1
trenquets 25 48, 1
trenuytada 228 11, 1
trer 52 24, 151 12, 204 5, 204 7, 278 8, 324 17, 6
tres 107 8, 147 9, 188 12, 262 11, 4
tresaur 87 26, 180 18, 2
tresnuytada 28 13, 1
trespassà 266 14, 1
trespassadores 1 41, 1
tret 58 15, 1
tretes 509 9, 1
trets 216 11, 257 3, 2
treuga 25 17, 25 21, 25 46, 25 51, 25 60, 275 12, 318 6, 372 7, 374 9, 9
treugas 25 48, 1
treva 352 14, 372 1, 375 4, 403 12, 405 10, 406 2, 461 5, 7
treves 50 18, 51 11, 461 2, 3
trevien 288 16, 1
treyt 26 40, 104 20, 278 6, 279 5, 434 12, 462 4, 496 8, 7
treyta 107 5, 1
treytes 85 6, 435 8, 2
treyts 210 4, 221 4, 258 24, 3
trià 74 11, 1
triam 242 6, 478 9, 521 2, 3
triarà 224 8, 1
triaré 197 3, 1
triaren 184 34, 202 18, 2
triaríem 200 16, 1
tribuna 528 9, 1
tribut 123 11, 1

triets 246 13. 1
trigo 407 6. 1
trinitat 1 54. 1
trists 231 7. 1
tro 1 17. 2 43. 4 5. 11 16. 13 7, 15 39, 27 16, 29 19, 30 16. 32 29, 32 39, 34 26, 38 26, 39 2. 39 3. 40 4, 40 28. 41 12. 41 22. 43 24, 47 15, 50 30. 50 32. 51 17. 53 8. 57 16. 57 43. 58 15, 60 5. 60 20. 60 22. 60 26. 60 43. 61 46. 63 18, 64 19, 67 1. 67 19, 69 7, 69 17. 69 21. 70 6, 71 27, 72 10, 72 12. 72 13. 72 16. 75 17. 77 18. 78 23, 79 21. 83 8. 85 13. 85 18. 87 10, 87 23. 90 2. 93 11, '95 3. 98 11. 100 4. 100 12. 106 22. 112 17. 114 4, 118 13, 120 1, 120 11, 133 8. 133 32. 134 4. 134 10. 134 20. 135 16. 145 7, 148 12, 153 10, 153 12, 153 18, 155 8. 159 18. 160 6. 161 11, 161 13, 169 3, 169 7. 169 22. 170 16. 171 10, 172 12, 173 6, 174 14, 176 9, 177 11, 177 13. 179 4, 179 7, 179 17, 180 2. 186 3. 187 1. 187 3. 187 4. 187 4. 188 2. 188 3. 188 4. 192 16. 194 2. 199 23, 202 4, 203 11, 206 36, 207 6. 209 3. 209 8. 213 3, 213 15, 215 9, 217 10, 218 17, 218 21, 219 3. 222 3. 223 17, 225 4. 225 18, 226 11, 227 23, 228 3. 228 9. 230 5, 235 1. 235 4, 236 9. 236 29. 236 33. 237 14, 237 32, 238 3, 239 22, 241 15, 242 14. 242 14, 243 16, 245 14, 248 9. 250 6, 250 8, 252 3. 254 3, 254 18, 255 6, 255 9. 255 10, 255 11, 256 4, 256 8, 256 13, 258 8, 258 18. 261 13, 262 10, 262 11. 264 5, 264 7, 264 9, 264 10, 265 1, 268 3, 268 5. 268 6, 271 26, 272 20, 273 11, 275 7, 277 9, 277 11. 278 10, 278 25, 279 6, 280 10, 281 18, 281 19, 283 9. 292 17, 296 13, 298 13. 304 22, 305 10, 310 9, 311 8, 311 14, 311 17, 313 20. 317 9, 318 13, 328 6, 331 6, 331 11, 333 1, 340 8. 342 7, 350 20, 352 5, 352 12, 352 13, 352 14, 355 14, 358 7, 360 13, 364 11. 365 1, 365 16, 365 17, 367 11, 368 19, 369 16, 369 18, 370 16, 372 9, 373 11. 381 24, 385 4, 388 7, 392 9, 403 4, 403 12, 404 2. 406 16, 420 6, 420 12, 422 9, 422 10, 424 13, 424 16. 428 10, 430 3, 430 12, 432 5, 432 7, 432 11, 433 13. 433 14, 435 7, 437 20, 438 3, 441 3, 445 5, 454 6. 457 7, 475 4, 475 5, 486 2, 488 19, 492 12, 499 4. 499 7, 502 1, 514 5, 517 12, 521 5, 523 13, 524 10. 524 10, 525 8, 527 25, 528 6, 531 12, 532 18, 557 4. 557 5, 557 7, 559 2, 559 6. **275**
troba 470 13. 1
trobà 46 5, 63 14, 313 3, 340 5, 490 6, 543 9. 6
trobam 14 20, 25 24, 27 15, 29 27, 32 12, 32 44, 37 7. 48 22, 60 16, 60 29, 63 17, 64 1, 65 15, 67 8, 67 16, 84 30, 86 12, 91 13, 94 1, 97 30, 106 11, 109 5, 111 3, 138 20, 143 1, 150 4, 150 11, 151 17, 156 2, 162 9, 182 13, 188 5, 188 9, 194 7, 216 13, 235 4, 235 6, 239 23, 245 12, 285 3, 288 10, 292 3, 303 2, 304 13, 306 1, 306 17, 313 1, 320 3, 356 11, 364 2, 364 4, 375 11, 379 7, 380 2, 432 8, 433 10, 451 5, 456 8, 457 2, 460 2, 471 7, 473 4, 485 1, 494 9, 496 4, 496 24, 500 1, 526 1, 527 14, 550 8. **70**
trobar 8 18. 96 9. 128 17. 318 17. 339 16. 368 2, 466 8, 466 10, 468 5, 470 12, 484 17. **11**
trobarà 152 6. 1
trobaran 161 16. 1
trobarem 216 5. 1
trobaren 9 30, 35 27, 59 8. 71 12, 103 2, 191 13, 218 21, 269 5, 290 13, 420 8, 518 2. **11**
trobarets 65 5, 129 11, 195 13, 241 24, 373 8, 518 16. **6**
trobaria 34 17, 152 10, 467 2, 512 4, 536 8. **5**
trobaríem 131 13, 219 19, 375 9, 467 7, 482 5. **5**
trobarien 118 14, 219 22, 410 13, 423 15, 439 18. **5**
trobàs 57 54. 1
trobàssem 27 17, 93 22, 386 7. 3
trobassen 63 11, 192 11, 407 11. 3
trobastes 407 4. 1
trobat 87 11, 99 17, 99 21, 468 2. 4
trobats 63 39. 1
trobava 189 3, 265 17, 352 2, 562 7. 4
trobàvem 71 29, 467 8. 2
trobaven 27 22, 60 28, 88 3, 102 25, 217 18, 236 14, 270 9, 285 6, 490 16. 9
trobé 32 30, 32 31, 96 4. 3
trobem 91 12, 91 14, 466 12. 3
troben 63 19, 466 14. 2
troç 173 4. 1
trompes 116 14, 175 5, 176 3, 176 5, 176 7, 424 14, 424 14. 7
trop 36 16, 215 4, 215 5. 3
trossar 348 1. 1
trot 134 3. 1
trotan 29 18, 60 20, 133 9. 3
troter 63 27, 63 29. 2
troters 120 17, 226 4, 226 16. 3
Troytes 183 13. 1
trujamà 271 16, 274 25. 2
trujaman 321 6, 416 2, 437 4. 3
trujanmà 76 10, 119 13. 2
trujanman 74 7. 1
truna 22 2. 1
tu 31 4, 63 38, 184 33, 184 33, 229 12, 229 13, 229 16, 356 12, 374 6, 374 15, 389 6, 390 32. 12
tua 52 4, 57 42, 184 34. 3
Tudela 138 8, 138 9, 138 12, 141 3, 141 3, 144 1, 144 6, 150 11, 153 1, 467 16. **10**
tuerí 388 5. 1
Tuerí 72 7. 1
Túniç 108 3, 108 16, 108 27, 110 15, 111 9, 112 30, 113 1, 264 2, 264 14, 269 9, 490 7. **11**
Tupí 76 4. 1
turc 535 6. 1
turchs 199 11, 199 12. 2
turment 489 12. 1
turquès 69 14. 1
tuum 52 2. 1
tuyt 49 20, 49 37, 50 2, 55 15, 57 38, 64 24, 78 35, 90 6, 175 4, 206 17, 233 1, 393 13, 424 18. **13**

u 2 52, 2 53, 9 23, 20 35, 20 41, 22 42, 23 19, 24 4, 30 13, 34 17, 39 10, 42 27, 45 11, 48 24, 52 6, 61 26, 61 30, 65 14, 66 21, 68 7, 68 20, 68 26, 69 59, 71 34, 72 14, 73 11, 73 11, 74 1, 77 21, 78 7, 78 16. 80 12, 80 16, 80 16, 80 17, 82 29, 82 30, 89 4, 96 20, 97 25, 105 7, 106 16, 106 17, 106 21, 112 10, 117 21, 120 5, 120 25, 120 28, 121 10, 121 21, 121 25, 128 3, 131 9, 133 25. 134 18, 135 18, 137 19. 137 20, 140 12, 141 8, 141 9, 143 11, 143 11, 143 12. 146 36, 146 50, 150 20. 155 15, 164 20, 165 5, 165 9, 165 19, 165 24, 167 15. 175 9, 179 9, 179 18, 179 21, 184 39, 190 9, 191 16. 192 10, 193 9, 193 16, 194 9, 194 23, 196 11, 197 4. 197 13, 198 18, 199 4, 200 13, 207 5, 208 8, 209 13. 218 10, 219 13, 219 17. 219 20, 223 10, 228 2, 233 13, 234 15, 236 37, 240 4. 241 5, 242 12, 245 17, 249 9, 258 3, 261 15, 271 15. 272 12, 272 20, 274 18. 274 21, 275 9, 276 22, 277 25, 278 13, 280 11, 281 13, 281 14, 281 14, 281 20, 286 10, 288 16, 289 3. 289 8, 290 11, 293 9, 297 6, 297 13, 298 13, 303 5. 317 13, 317 16, 318 8, 319 2, 325 18, 325 19, 331 12. 335 11, 337 4, 340 2, 340 19, 352 11, 353 18, 354 4. 354 6, 366 18, 369 8, 370 25, 370 28, 373 16, 382 15, 386 7, 386 8, 389 13. 392 9, 392 25, 392 27, 392 29, 394 8, 395 19, 396 7. 396 18, 398 5, 398 15, 404 8, 409 4, 409 8, 410 9. 415 26, 415 26, 415 27. 416 4, 416 14, 417 18, 425 14, 428 5, 428 8, 429 9. 430 17, 431 9, 443 6, 444 6, 445 10, 447 9, 447 11. 448 9, 452 6, 453 6, 453 9, 453 11, 455 22, 459 3. 468 5, 469 9, 473 6, 473 8, 478 13, 483 7, 487 4. 492 8, 492 24, 494 16, 495 14, 496 11, 505 6, 505 7. 507 9, 508 7, 511 7, 511 8, 519 4, 519 11, 519 12. 527 2, 531 13, 538 6, 538 9, 542 5, 543 17, 544 18. 551 13. **227**
Úbeda 77 8, 369 19, 380 15. **3**
Uc 95 2. 1
Uch 4 8, 9 11, 95 5, 127 5,

192 6, 192 6, 197 10, 198 2, 255 5, 257 7, 295 5, 353 13, 429 3, **13**
Ucelés 153 6, 235 6, 343 15, 345 4, 348 7, 423 11, 424 3, 424 10, 425 3, 429 2, 429 7, 431 4, 446 3, 478 4, 482 1, 545 10, **16**
ufana 147 25, **1**
Uguet 446 6, **1**
ujat 65 17, **1**
umanal 530 12, **1**
Umbert 466 5, 466 9, 468 1, 468 2, **4**
un 9 28, 34 1, 52 17, 55 16, 63 26, 108 13, 167 14, 180 25, 291 2, 321 15, 393 3, 396 11, 396 11, 466 6, 471 3, 496 1, 498 29, 499 2, **18**
una 1 27, 2 59, 5 21, 5 22, 8 10, 9 17, 9 26, 12 9, 12 14, 13 6, 16 4, 17 15, 17 17, 20 18, 21 51, 21 51, 22 20, 22 36, 23 4, 23 5, 24 10, 25 30, 25 32, 26 22, 27 6, 27 12, 32 5, 32 31, 33 56, 36 8, 37 1, 37 14, 39 12, 41 15, 42 8, 43 2, 43 3, 44 10, 47 14, 47 20, 47 23, 47 25, 49 38, 49 22, 50 21, 50 21, 50 27, 54 4, 55 21, 57 5, 58 12, 59 5, 59 20, 59 25, 59 29, 59 30, 60 17, 61 15, 61 40, 63 14, 64 13, 64 16, 64 21, 64 22, 67 17, 67 22, 67 25, 69 15, 71 2, 71 3, 71 9, 72 9, 72 12, 72 15, 72 19, 72 21, 73 15, 73 19, 73 20, 73 27, 73 31, 75 1, 76 4, 77 3, 78 16, 78 22, 78 51, 79 11, 79 28, 81 9, 81 17, 81 19, 81 25, 82 6, 82 11, 83 15, 84 18, 85 19, 87 3, 90 17, 92 1, 93 8, 93 24, 93 28, 96 11, 97 11, 99 3, 99 11, 100 22, 102 2, 102 2, 102 6, 102 6, 103 1, 103 2, 103 13, 104 4, 104 10, 105 31, 106 3, 106 7, 108 22, 108 24, 109 2, 109 19, 110 8, 111 3, 112 11, 112 19, 117 11, 126 9, 129 4, 131 13, 133 14, 134 15, 137 1, 137 7, 138 20, 142 4, 146 4, 146 31, 155 7, 158 11, 159 15, 160 2, 160 10, 161 2, 169 14, 172 1, 173 1, 180 15, 206 19, 226 12, 226 13, 226 16, 232 2, 232 22, 232 26, 232 30, 234 16, 236 20, 239 23, 242 6, 242 19, 246 13, 249 5, 250 4, 255 2, 264 16, 281 5, 295 1, 296 7, 303 4, 306 13, 309 9, 321 5, 339 9, 345 7, 363 11, 364 8, 372 8, 382 4, 383 13, 390 21, 417 11, 426 17, 432 4, 446 17, 451 16, 455 16, 455 16, 462 6, 470 9, 478 9, 480 1, 480 6, 512 10, 521 2, 524 10, 525 4, 528 13, 529 8, 530 19, **203**
unca 407 3, **1**
unes 26 24, 97 20, 161 5, 222 10, 231 18, 239 16, 256 5, 258 6, 262 8, 264 8, 334 13, **11**
uns 12 9, 17 15, 22 5, 48 23, 48 24, 57 26, 72 11, 85 15, 93 14, 108 11, 134 1, 138 19, 157 17, 161 7, 172 11, 187 18, 225 5, 236 12, 236 13, 249 15, 369 24, 395 23, 460 4, 518 3, **24**
untat 461 9, **1**
untats 159 11, **1**
Urgel 34 19, 164 18, **2**
Urgell 34 2, 35 2, 35 10, 35 13, 35 14, 392 16, 474 3, 474 3, 563 14, 566 7, **10**
Urgeria 298 8, **1**
Urraca 17 8, **1**
Urrea 208 17, 210 5, 210 8, 456 4, **4**
us 22 37, 22 39, 25 29, 25 46, 25 47, 25 53, 25 56, 25 64, 27 4, 29 33, 31 15, 31 18, 31 25, 32 4, 33 28, 33 30, 33 47, 35 28, 35 32, 35 34, 36 10, 38 13, 39 7, 39 9, 42 12, 42 15, 42 16, 49 24, 49 24, 49 35, 50 5, 50 6, 50 16, 50 34, 50 37, 51 4, 51 18, 52 25, 54 12, 57 54, 57 55, 57 56, 57 59, 60 35, 61 19, 63 24, 64 29, 65 3, 66 14, 66 17, 68 23, 68 24, 68 25, 68 25, 69 9, 74 11, 76 18, 76 19, 76 24, 77 4, 78 43, 78 50, 78 52, 78 53, 79 27, 79 30, 80 5, 90 9, 90 16, 90 16, 91 8, 91 8, 91 20, 91 21, 91 22, 95 15, 95 26, 96 16, 97 9, 97 12, 97 13, 97 21, 97 27, 99 5, 99 24, 101 4, 101 6, 101 8, 101 8, 105 29, 110 5, 110 13, 117 16, 127 12, 128 10, 128 10, 129 3, 130 3, 130 11, 132 12, 133 10, 133 27, 133 28, 135 16, 136 12, 136 16, 136 23, 136 24, 136 25, 137 5, 137 6, 137 9, 137 18, 138 30, 139 18, 140 12, 146 29, 146 37, 146 38, 146 47, 147 7, 147 11, 147 15, 147 15, 147 17, 150 6, 150 6, 150 7, 150 16, 150 17, 151 5, 151 6, 151 20, 152 6, 154 7, 155 9, 155 14, 157 14, 158 9, 160 17, 160 19, 162 9, 164 20, 165 20, 165 31, 165 31, 166 24, 166 26, 166 30, 167 2, 167 4, 167 15, 169 7, 169 13, 169 17, 170 10, 170 11, 177 4, 180 25, 182 11, 193 6, 195 2, 196 10, 196 11, 198 22, 199 4, 201 9, 206 15, 207 7, 207 7, 207 8, 207 9, 207 10, 209 14, 214 5, 214 24, 216 10, 223 12, 223 14, 223 14, 223 17, 224 7, 224 18, 226 8, 233 12, 233 13, 236 20, 236 23, 238 2, 242 14, 246 13, 279 6, 281 24, 286 11, 288 11, 289 4, 294 5, 296 18, 296 27, 297 13, 298 8, 298 12, 298 12, 299 9, 299 10, 301 7, 302 8, 314 4, 314 4, 314 11, 324 32, 325 13, 325 14, 334 19, 335 3, 335 6, 335 10, 340 11, 361 6, 361 11, 361 13, 362 21, 362 21, 362 21, 364 24, 364 24, 364 24, 366 9, 366 9, 366 12, 373 4, 373 14, 382 3, 388 17, 388 20, 388 29, 388 29, 389 2, 390 18, 390 20, 390 27, 390 27, 390 28, 390 38, 391 3, 391 11, 391 12, 391 12, 392 2, 392 3, 392 27, 394 9, 397 4, 397 7, 397 12, 400 16, 404 19, 409 4, 415 33, 416 21, 425 11, 427 6, 428 3, 429 14, 434 11, 446 16, 452 11, 464 5, 464 6, 468 10, 469 10, 479 5, 484 17, 491 2, 496 13, 498 28, 498 31, 514 3, 514 5, 514 9, 518 10, 518 16, 527 28, 527 29, 527 31, 531 16, 531 17, 532 4, 533 5, 543 18, **290**
usar 163 9, 397 1, **2**
usat 9 31, 50 26, 78 33, 146 5, 418 8, **5**
usatge 446 15, 543 18, 544 11, 544 14, **4**
usatges 543 14, **1**
usé 52 23, **1**
Usó 189 6, 249 1, 249 6, 249 10, 250 3, **5**
uy 321 8, **1**
uyl 196 16, 266 20, **2**
Uyl 237 31, 239 9, 239 21, 275 9, **4**
uyls 9 20, 257 4, 266 20, 282 9, **4**

va 57 56, 59 7, 64 25, 65 3, 66 12, 172 13, 183 16, 213 19, 226 5, 357 2, 382 3, 423 20, 542 5, **13**
vnades 480 11, **1**
vaca 88 7, **1**
vacas 407 7, **1**
vaches 38 25, **1**
vaeren 57 19, **1**
vag 57 49, **1**
vagen 194 20, 216 8, 279 9, 531 10, **4**
vail 69 22, 171 11, 175 2, 191 15, **4**
vaja 26 26, 60 8, 101 9, 201 9, 223 27, 361 29, 370 24, 394 3, 396 14, 434 6, **10**
val 38 16, 43 26, 49 32, 60 34, 66 11, 69 29, 72 10, 72 12, 73 3, 73 8, 73 9, 73 10, 73 15, 73 21, 73 35, 93 12, 124 12, 136 20, 149 25, 158 19, 159 13, 170 13, 193 15, 199 15, 199 18, 221 5, 227 36, 262 8, 262 9, 264 20, 289 2, 307 1, 307 4, 313 1, 335 11, 339 5, 361 26, 366 19, 382 29, 388 15, 464 2, 464 4, 502 6, 558 3, **44**
Val 154 11, 156 2, **2**
Valari 534 1, **1**
Valbona 472 5, **1**
Valcarcha 20 26, **1**
Val-de-roures 370 15, **1**
valdria 108 38, **1**
valedors 21 28, **1**
valejar 69 58, **1**
valem 130 10, **1**
valen 60 33, **1**
valença 150 1, **1**
València 25 5, 25 18, 25 19, 25 45, 127 8, 127 17, 128 5, 128 7, 128 19, 128 22, 129 10, 129 12, 130 2, 130 11, 131 3, 131 4, 131 8, 132 8, 154 13, 156 16, 164 3, 164 19, 167 12, 168 13, 168 21, 169 12, 177 3, 178 2, 187 12, 195 8, 196 15, 196 17, 196 21, 197 9, 198 14, 198 18, 198 19, 198 21, 199 11, 199 14, 199 16, 202 18, 203 10, 204 3, 204 9, 206 24, 206 29, 206 32, 206 34, 206 35, 208 4, 209 8, 209 15, 210 16, 210 17, 214 21, 217 13, 218 18, 219 25, 225 2, 230 11, 232 8, 232 28, 233 8, 233 11, 234 5, 234 6, 234 12,

236 30, 237 32, 238 3, 240 3, 241 6, 241 6, 241 10, 241 11, 241 14, 241 15, 241 21, 242 16, 242 23, 247 6, 255 1, 255 5, 256 2, 256 6, 256 7, 256 8, 256 10, 257 3, 258 3, 258 4, 258 5, 258 6, 258 9, 260 8, 264 3, 264 4, 269 7, 269 11, 269 13, 271 6, 271 10, 271 24, 271 27, 272 4, 272 6, 272 14, 274 9, 275 13, 275 14, 276 3, 276 13, 276 15, 277 11, 277 12, 278 4, 278 15, 281 8, 281 17, 282 3, 283 7, 285 2, 286 6, 289 14, 290 1, 292 10, 292 10, 295 3, 305 4, 305 11, 306 1, 306 16, 316 2, 316 11, 317 14, 327 11, 328 2, 328 4, 329 6, 329 11, 330 1, 333 14, 333 14, 334 11, 334 21, 338 17, 339 1, 348 21, 350 14, 350 15, 350 18, 354 12, 355 1, 360 1, 360 8, 361 12, 361 26, 362 1, 362 2, 363 1, 364 1, 364 2, 364 10, 364 27, 365 14, 366 1, 367 1, 368 19, 370 4, 370 18, 370 27, 376 1, 376 4, 378 2, 380 7, 388 7, 406 5, 407 13, 408 1, 408 7, 437 8, 455 11, 457 1, 472 2, 472 3, 472 9, 481 10, 482 1, 489 11, 489 18, 498 22, 500 1, 501 4, 502 1, 503 5, 508 1, 508 1, 510 1, 510 4, 511 1, 511 1, 512 11, 513 2, 513 5, 514 2, 515 4, 517 3, 517 15, 520 2, 520 5, 521 3, 521 7, 521 11, 523 1, 523 11, 526 3, 554 2, 554 2, 554 7, 554 9, 554 10, 554 13, 555 2, 555 9, 557 4, 558 1, 564 2, 564 5, 564 14, 566 3, 566 5, 566 7, 233

valent 82 22, 283 9, 2

valer 33 48, 34 36, 276 21, 3

Vales 12 8, 16 12, 21 30, 3

valgra 162 8, 229 14, 2

valguera 80 11, 1

valgués 220 3, 404 7, 2

valguéssem 21 11, 1

valgut 300 15, 1

valia 34 46, 78 11, 79 11, 79 32, 89 20, 105 13, 106 19, 225 11, 231 20, 261 2, 276 23, 321 10, 346 13, 360 9, 367 4, 371 6, 410 11, 468 6, 498 4, 507 8, 517 6, 536 9, 22

valiem 130 9, 1

valien 6 3, 220 21, 419 5, 3

vall 147 28, 1

Vallada 353 9, 1

Vallcarcha 20 19, 1

vallen 382 18, 1

Vallvert 490 3, 490 11, 2

valor 2 22, 2 36, 52 9, 52 9, 56 31, 146 48, 173 9, 206 6, 210 12, 234 9, 258 21, 289 10, 289 13, 364 11, 371 6, 379 13, 382 15, 382 21, 439 8, 498 27, 498 29, 21

valrà 68 7, 165 17, 366 12, 459 4, 4

valrem 146 43, 1

valrets 47 30, 468 11, 2

valria 20 30, 39 7, 40 15, 63 32, 89 5, 89 18, 133 17, 140 19, 220 2, 361 10, 368 8, 417 14, 426 12, 469 12, 507 7, 15

valrien 14 9, 200 8, 299 14, 3

Vals 547 20, 1

Valterre 149 16, 1

Valvert 492 1, 1

van 26 35, 57 61, 63 13, 64 24, 64 24, 151 11, 218 10, 218 10, 218 15, 236 32, 10

vanes 1 45, 1

vànoves 184 9, 1

vaques 103 14, 120 10, 121 13, 192 15, 202 10, 215 12, 243 25, 245 6, 245 8, 250 9, 252 5, 484 10, 12

varar 161 2, 1

vas 7 9, 1

vases 158 11, 158 13, 161 4, 3

vassall 544 15, 1

vassalls 179 11, 179 21, 301 4, 3

vassal 21 65, 1

vassall 33 33, 346 6, 2

vassals 78 42, 121 15, 223 29, 293 15, 4

vassayl 171 4, 314 4, 337 6, 337 8, 337 9, 338 10, 346 8, 496 26, 8

vassayls 33 12, 407 9, 2

vau 318 1, 1

vay 534 7, 1

vayl 41 8, 41 29, 69 31, 84 18, 314 10, 314 13, 6

vayla 1 4, 79 32, 390 21, 3

vayls 69 58, 1

ve 20 24, 21 81, 25 33, 26 35, 29 21, 36 12, 43 31, 57 46, 100 7, 147 2, 151 2, 193 13, 229 6, 242 9, 312 20, 356 16, 530 22, 17

veats 458 7, 1

vedam 20 51, 156 12, 184 10, 428 14, 4

vedar 15 45, 27 5, 32 11, 74 5, 112 18, 194 22, 194 23, 7

vedat 32 11, 227 30, 274 17, 340 9, 4

vedava 346 6, 1

vedaven 153 13, 401 12, 2

vedels 38 26, 1

veden 155 4, 1

veé 15 43, 60 39, 79 16, 218 21, 295 19, 307 8, 312 3, 350 3, 369 19, 389 3, 10

veem 23 2, 25 14, 26 37, 32 3, 47 35, 52 6, 56 54, 70 9, 82 4, 99 8, 148 13, 163 6, 166 21, 184 23, 195 5, 233 4, 242 20, 258 5, 266 4, 318 15, 318 18, 362 8, 384 1, 390 31, 430 1, 470 9, 485 4, 499 4, 517 22, 525 2, 528 7, 528 8, 551 5, 558 13, 561 1, 35

veen 52 4, 1

veén 135 19, 180 14, 2

veer 34 7, 41 9, 56 12, 57 20, 65 4, 66 5, 69 16, 135 11, 138 8, 138 22, 138 24, 138 28, 139 2, 140 4, 147 15, 149 1, 149 10, 149 12, 149 21, 150 15, 151 20, 193 5, 194 11, 232 14, 243 7, 252 1, 258 4, 262 12, 266 21, 274 12, 305 3, 305 7, 318 14, 325 9, 343 2, 343 11, 343 20, 344 3, 345 2, 362 13, 430 2, 430 16, 484 1, 487 6, 496 3, 501 1, 522 20, 540 1, 549 16, 49

veeren 2 44, 16 34, 20 49, 30 9, 38 22, 43 9, 58 24, 69 4, 168 22, 371 6, 371 8, 431 1, 12

veés 348 4, 353 20, 2

veéssem 488 16, 505 2, 2

veessen 57 6, 264 13, 484 16, 3

veets 22 40, 89 15, 99 11, 3

veg 33 41, 57 24, 79 30, 137 5, 169 6, 199 29, 215 2, 394 2, 8

vegada 5 4, 12 9, 14 21, 28 16, 29 40, 32 38, 35 42, 42 10, 47 14, 50 25, 50 27, 58 12, 72 12, 76 1, 80 15, 83 15, 91 1, 109 19, 121 29, 131 6, 167 12, 181 11, 181 12, 197 8, 218 6, 218 8, 223 23, 265 23, 266 1, 277 26, 345 2, 346 2, 346 13, 383 16, 393 11, 418 1, 451 12, 487 12, 488 11, 489 19, 492 15, 492 15, 514 2, 556 8, 44

vegades 1 20, 1 50, 12 12, 56 43, 64 5, 64 6, 75 3, 84 16, 84 21, 84 31, 122 14, 126 13, 156 6, 156 7, 156 8, 156 10, 156 11, 170 17, 174 32, 183 8, 189 9, 196 17, 227 27, 228 8, 237 3, 265 21, 299 5, 381 9, 387 8, 474 4, 486 7, 494 11, 542 13, 560 12, 564 6, 35

vegen 115 13, 209 3, 2

vehem 52 6, 220 23, 2

vehí 296 22, 297 5, 2

vehia 227 7, 1

vehiem 57 1, 168 20, 256 11, 3

vehien 156 6, 292 10, 2

veja 63 34, 1

vejam 193 17, 194 18, 226 8, 3

vejats 58 24, 88 2, 120 15, 152 2, 287 2, 5

vela 56 11, 57 19, 57 20, 57 28, 58 20, 58 21, 58 22, 58 23, 58 24, 108 22, 111 2, 265 10, 484 13, 13

veles 56 13, 56 44, 112 13, 216 11, 485 4, 485 5, 6

velleria 16 28, 1

ven 34 34, 226 2, 2

vene 13 5, 21 54, 196 3, 3

vença 66 8, 1

vençé 77 8, 1

vencen 430 14, 1

vençen 218 11, 1

véncer 146 12, 1

venceren 265 9, 316 7, 2

vençeren 70 15, 1

vench 3 1, 4 11, 5 5, 9 2, 15 2, 15 26, 16 29, 21 3, 21 57, 22 1, 22 19, 24 1, 25 12, 26 33, 26 57, 27 1, 28 4, 28 8, 29 2, 29 10, 29 16, 30 1, 31 2, 31 7, 32 1, 32 28, 32 34, 33 15, 33 19, 34 1, 34 2, 34 6, 34 26, 35 5, 35 10, 35 44, 37 17, 39 5, 40 5, 40 25, 41 16, 41 18, 43 30, 48 3, 50 1, 52 29, 53 8, 53 9, 56 38, 56 53, 57 12, 57 15, 57 16, 57 22, 57 28, 57 32, 58 1, 59 1, 59 14, 59 23, 59 29, 60 7, 60 38, 61 43, 61 46, 63 12, 63 29, 63 39, 65 1, 65 11, 66 6, 66 13, 67 19, 68 1, 68 8, 68 11, 70 4, 71 12, 71 26, 71 30, 73 9, 73 30, 74 15, 78 7, 78 36, 78 38, 80 1, 80 8, 81 16, 83 1, 83 5, 83 6, 84 1, 84 10, 84 17, 88 8, 91 1, 95 1, 95 3, 99 26, 102 14, 103 5, 104 1, 104 8, 105 2, 106 9, 107

1. 108 14. 108 21. 109 6. 110 3. 110 8. 113 1. 114 1. 116 5. 116 12. 120 17. 120 26. 121 1. 121 20. 122 1. 122 2. 125 1. 125 1. 132 1. 132 4. 133 9. 133 9. 135 1. 135 1. 137 1. 139 1. 146 1. 146 16. 149 1. 149 9. 149 14. 152 8. 153 1. 153 7. 153 8. 154 1. 155 20. 156 1. 157 12. 159 1. 160 1. 162 2. 163 1. 163 4. 165 2. 165 20. 166 3. 166 7. 166 8. 170 9. 173 8. 175 1. 176 1. 176 4. 177 1. 182 2. 183 11. 183 17. 184 13. 185 2. 186 2. 186 4. 189 1. 189 15. 190 3. 191 12. 192 3. 193 3. 194 1. 201 1. 202 13. 203 16. 204 1. 208 3. 208 10. 208 16. 213 3. 213 14. 214 3. 215 1. 215 7. 216 3. 217 1. 217 2. 217 3. 218 9. 220 4. 222 7. 223 1. 223 2. 223 9. 224 10. 224 15. 228 1. 229 4. 229 4. 229 20. 230 12. 231 2. 237 6. 239 8. 242 5. 242 10. 243 1. 246 9. 247 12. 248 4. 248 9. 249 1. 249 1. 250 1. 254 5. 254 7. 254 11. 257 1. 257 7. 258 1. 259 3. 259 6. 260 2. 264 3. 264 11. 265 14. 269 3. 269 6. 271 1. 272 12. 272 13. 273 3. 274 1. 275 7. 275 7. 278 1. 278 3. 282 1. 284 2. 285 1. 290 1. 290 2. 299 1. 301 1. 303 1. 304 7. 304 10. 305 1. 306 9. 307 7. 307 12. 309 1. 310 1. 311 1. 311 7. 312 14. 313 11. 314 1. 314 1. 314 11. 314 12. 314 19. 316 1. 319 1. 321 3. 321 5. 327 1. 332 1. 333 1. 334 3. 334 4. 334 6. 336 1. 336 3. 339 15. 341 1. 341 11. 342 2. 343 1. 343 8. 343 19. 344 1. 344 3. 345 1. 345 1. 348 6. 350 1. 353 1. 356 1. 358 1. 359 1. 362 2. 364 9. 367 4. 370 2. 373 1. 375 8. 376 5. 377 1. 377 3. 377 5. 378 1. 387 1. 389 3. 391 9. 392 1. 394 1. 402 4. 404 1. 404 2. 409 1. 409 11. 414 17. 418 1. 418 2. 420 8. 422 3. 425 3. 426 1. 428 6. 431 3. 432 10. 433 2. 433 3. 435 9. 436 5. 439 1. 443 1. 444 1. 444 1. 445 1. 448 1. 448 9. 450 1. 451 1. 452 1. 454 7. 463 6. 464 1. 467 2. 468 1. 469 1. 469 1. 470 1. 472 4. 476 1. 476 1. 478 3. 480 1. 481 5. 482 1. 483 4. 484 12. 484 14. 485 4. 485 9. 486 1. 486 2. 487 1. 487 6. 488 1. 488 17. 489 20. 489 20. 490 1. 492 1. 492 11. 495 4. 495 4. 497 5. 499 1. 501 1. 503 7. 504 8. 505 1. 510 3. 511 1. 513 1. 517 2. 520 1. 520 5. 520 8. 521 3. 521 12. 521 13. 522 9. 523 2. 526 1. 528 4. 536 1. 539 2. 540 1. 542 1. 543 20. 545 9. 546 1. 546 23. 550 1. 554 1. 555 5. 557 3. 558 2. 560 3. 560 8. 561 5. 561 6. 562 1. **410**

venere 9 30. 9 33. 21 23. 24 8. 112 12. 147 8. 218 5. 218 16. 367 3. 426 3. 431 14. **11**

venerè 33 47. **1**

venerem 29 40. 62 11. 147 26. **3**

venerien 150 18. 151 8. **2**

venceuda 60 17. 65 18. 65 20. 66 9. 212 5. 218 17. 219 2. 236 27. 239 28. 370 21. **10**

vençut 64 5. 151 9. 164 18. 234 5. **4**

vençuts 64 24. 64 26. 112 27. 147 27. 370 12. **5**

vendrá 72 23. 74 24. 97 14. 146 34. 272 8. 373 6. **6**

vendrá 481 8. **1**

vendrian 201 12. **1**

vendràs 374 13. **1**

vendre 265 18. 292 16. 373 9. 373 18. **4**

vendria 29 9. 113 2. 272 15. 335 19. 340 8. 474 13. 516 4. 525 8. 540 5. 551 11. **10**

vendrian 443 3. **1**

vendrien 13 6. 21 66. 33 9. 33 10. **4**

venem 299 11. **1**

venén 503 6. **1**

vénen 20 26. 29 22. 29 36. 29 38. 41 11. 48 12. 110 11. 227 10. 300 10. 396 4. 396 5. 415 22. 425 5. 426 3. **14**

veneren 202 20. 456 10. **2**

venessen 220 19. **1**

venga 23 6. 43 33. 60 36. 147 15. 213 12. 335 8. 338 12. 366 20. 389 9. 527 24. **10**

vengats 223 14. **1**

vengren 2 44. 8 7. 11 6. 16 31. 20 18. 20 20. 20 47. 22 21. 25 13. 27 10. 28 12. 29 17. 29 20. 29 41. 32 5. 32 39. 33 2. 33 55. 47 23. 50 2. 56 18. 68 2. 69 5. 72 10. 72 24. 73 1. 73 26. 80 8. 82 3. 95 2. 99 3. 100 5. 108 3. 109 5. 115 1. 121 19. 122 9. 141 15. 154 4. 157 10. 164 1. 166 7. 168 10. 172 3. 180 6. 191 10. 198 7. 218 4. 219 14. 220 4. 227 1. 231 7. 236 17. 246 4. 286 4. 288 4. 288 9. 296 11. 299 1. 299 3. 300 1. 301 1. 301 2. 302 1. 315 6. 315 8. 324 1. 330 1. 345 13. 355 1. 387 1. 390 5. 392 1. 395 8. 398 12. 400 3. 401 1. 403 3. 413 4. 414 2. 419 3. 420 6. 423 2. 431 4. 437 1. 439 3. 446 1. 459 7. 464 4. 465 1. 492 12. 493 1. 494 3. 522 10. 556 12. 557 4. **96**

venguda 2 25. 2 39. 14 23. 30 23. 34 16. 34 18. 34 27. 34 32. 36 8. 42 1. 92 15. 112 6. 122 16. 184 3. 215 10. 219 32. 230 2. 239 12. 241 30. 243 8. 277 1. 296 17. 298 5. 299 12. 303 13. 344 4. 348 3. 363 9. 374 5. 432 8. 458 5. 522 8. 522 11. 526 7. **34**

vengudes 108 15. 117 13. 122 3. 264 5. 277 2. **5**

vengué 512 5. **1**

venguem 15 21. 26 49. 84 12. 100 5. 149 13. 192 3. 254 4. 296 3. 305 10. 305 11. 333 14. 401 6. 433 8. 433 12. 447 1. 451 8. 489 19. 489 22. 494 1. 497 1. 499 8. 500 1. 508 1. 560 8. **24**

venguen 76 25. 298 8. 298 9. **3**

vengueren 2 29. 39 1. 57 13. 87 1. 111 7. 114 10. 126 2. 126 14. 186 3. 193 4. 218 1. 220 17. 250 4. 250 6. 264 2. 265 12. 473 1. 495 6. 503 2. 546 6. 551 1. **21**

venguées 100 18. 264 16. 331 9. 334 2. 341 11. 366 15. 383 10. 412 2. 496 12. 501 7. **10**

venguéssem 79 6. 184 21. 213 5. 296 5. 457 7. 457 8. 482 4. 489 18. 527 5. **9**

venguessen 93 5. 122 11. 231 4. 391 14. 415 24. 430 12. 492 12. **7**

vengut 28 19. 31 24. 35 32. 36 17. 41 9. 45 10. 49 4. 49 26. 65 19. 74 10. 75 6. 77 11. 79 26. 85 1. 88 5. 94 8. 95 8. 97 3. 97 3. 110 10. 111 9. 117 14. 132 7. 150 13. 158 2. 162 8. 179 15. 213 3. 222 9. 227 31. 236 39. 242 26. 242 29. 262 4. 271 5. 272 2. 272 20. 274 11. 299 4. 324 5. 333 10. 334 6. 345 4. 358 3. 370 7. 375 15. 377 14. 389 7. 423 15. 460 8. 469 3. 469 15. 476 3. 508 3. 509 6. 517 12. 517 14. 517 21. 526 6. 527 26. 527 29. 529 1. 546 21. 552 8. 552 17. 553 1. 556 14. 562 11. **68**

venguts 2 15. 5 26. 13 10. 22 8. 28 21. 32 40. 33 23. 33 24. 38 3. 56 43. 60 9. 63 22. 68 32. 69 8. 76 17. 76 19. 78 13. 78 35. 84 25. 99 19. 106 16. 115 3. 115 7. 119 8. 131 5. 140 3. 143 2. 149 20. 149 22. 149 25. 166 15. 167 2. 170 5. 176 9. 184 44. 198 9. 211 3. 211 5. 211 7. 225 6. 241 21. 242 22. 260 10. 265 8. 274 12. 277 7. 279 8. 295 10. 296 16. 299 4. 299 5. 300 2. 300 3. 302 3. 362 12. 364 13. 365 12. 403 9. 423 18. 424 16. 436 10. 437 9. 458 1. 490 7. 490 14. 520 15. 525 6. 538 8. 556 5. 558 2. **70**

Veni 451 17. **1**

venia 2 47. 25 25. 26 56. 29 30. 45 5. 57 12. 57 14. 69 35. 70 7. 104 15. 108 3. 130 22. 134 9. 134 13. 140 2. 156 18. 164 4. 165 31. 174 3. 174 4. 187 9. 188 5. 189 4. 195 9. 213 14. 213 17. 213 17. 217 14. 222 8. 236 21. 261 13. 261 15. 304 5. 317 8. 339 4. 339 18. 377 5. 388 8. 405 9. 415 23. 422 5. 422 7. 433 5. 474 14. 496 4. 509 7. 520 11. 550 8. 550 11. 555 15. **50**

venials 1 15. **1**

venidores 246 6. **1**

venie 158 9. **1**

venient 20 21. 21 38. 27 17. 41 22. 117 5. 155 24. 184 29. 241 3. 266 18. 317 8.

317 17, 318 3, 430 13, 433 6, 437 19, 466 8, 480 2, 525 1, **18**
venien 2 9, 12 13, 21 77, 21 80, 25 15, 26 10, 29 18, 29 31, 48 23, 55 20, 56 52, 57 30, 69 55, 71 20, 78 12, 82 28, 86 14, 102 27, 104 2, 104 16, 110 18, 110 19, 112 9, 115 8, 119 6, 134 7, 157 11, 161 4, 181 6, 198 7, 208 4, 212 6, 212 8, 239 17, 239 18, 260 8, 265 19, 295 13, 305 3, 333 4, 333 7, 355 4, 376 4, 380 2, 416 12, 424 5, 425 2, 425 3, 427 7, 431 2, 436 8, 476 4, 497 6, 558 3, **54**
venim 7 18, 416 14, 514 1, **3**
venir 1 48, 5 7, 16 34, 22 12, 25 12, 26 48, 26 50, 26 53, 29 23, 36 19, 57 14, 57 29, 60 26, 60 39, 71 32, 72 24, 76 26, 79 4, 82 4, 93 8, 94 18, 105 22, 108 22, 112 15, 114 1, 117 1, 118 7, 120 10, 130 14, 130 16, 133 10, 134 2, 143 9, 166 1, 166 32, 184 17, 190 1, 190 14, 191 13, 193 14, 213 2, 213 22, 219 27, 220 25, 224 16, 225 7, 227 6, 227 12, 227 27, 227 35, 229 13, 233 7, 239 4, 239 7, 241 24, 242 2, 248 1, 257 13, 275 3, 275 18, 276 5, 292 4, 292 17, 298 5, 300 17, 300 18, 304 8, 306 4, 311 10, 312 9, 313 8, 318 21, 320 3, 333 13, 335 12, 344 2, 358 1, 366 21, 370 27, 384 2, 389 16, 391 8, 404 5, 435 5, 447 9, 452 1, 455 3, 461 1, 463 13, 464 10, 466 4, 467 11, 470 6, 489 16, 492 17, 520 6, 521 1, 522 2, 527 10, 527 25, 558 1, **101**
venire 1 46, **1**
venits 25 54, 110 12, 213 18, 232 15, 335 7, 388 29, 427 4, 427 5, **8**
venjamén 78 31, **1**
venjàn 78 43, **1**
venjar 27 2, 78 31, 78 43, 147 20, 298 12, 298 12, 302 5, 363 13, 364 25, **9**
venjarem 23 3, **1**
venjarien 362 21, **1**
venjàs 214 20, **1**
venjàssets 362 21, **1**
venjat 78 49, **1**
venrà 58 18, 128 15, 146 28, 147 6, 200 3, 325 9, 325 10, 365 4, 365 9, 520 7, **10**
venran 147 30, 464 6, **2**
venrem 131 4, 138 29, 214 22, **3**
venrets 498 27, **1**
venria 71 3, 92 17, 175 13, 206 28, 227 5, 248 5, 261 18, 262 3, 272 9, 272 17, 274 20, 306 7, 313 21, 373 19, 474 15, 496 10, **16**
venriem 138 28, 236 30, 424 17, **3**
venrien 82 13, 93 7, 222 19, 232 23, 337 6, 352 12, 390 2, 398 10, 400 2, 402 3, 417 7, 420 13, 431 14, 438 4, 439 2, 441 12, **16**
véns 229 8, 229 13, **2**
vent 56 9, 56 17, 56 46, 56 50, 56 54, 56 54, 57 16, 57 22, 57 25, 57 28, 57 29, 57 31, 57 33, 57 34, 57 36, 58 20, 58 21, 58 25, 58 28, 102 6, 107 6, 239 16, 431 17, 431 28, 486 1, 488 14, 488 14, 488 16, 488 18, 489 8, 489 10, 489 20, 492 18, 529 2, 529 4, **35**
vents 486 4, **1**
ventura 38 17, 59 32, 61 8, 98 13, 122 15, 142 8, 168 8, 169 6, 175 14, 176 4, 213 12, 219 32, 224 10, 242 27, 249 5, 277 25, 278 26, 311 5, 313 6, 361 28, 384 6, 419 10, 420 3, 480 7, 519 15, **25**
venuda 456 12, **1**
venudes 11 19, **1**
venut 375 12, **1**
ver 57 51, 63 20, 101 8, 128 1, 128 20, 140 19, 194 17, 262 12, 296 21, 362 20, 493 3, 527 17, 532 5, **13**
vera 1 11, 1 54, 2 1, 50 4, 166 16, 477 3, **6**
Vera 324 2, 393 4, **2**
verba 48 7, **1**
veres 108 11, **1**
verge 451 13, **1**
Verge 48 8, **1**
vergonya 1 16, 16 36, 44 19, 80 7, 83 14, 85 20, 99 20, 138 13, 167 17, 169 25, 185 9, 218 11, 218 12, 237 10, 239 30, 239 35, 287 14, 336 17, 396 7, 498 4, 532 4, **21**
vergoyna 65 10, **1**
vergues 1 23, **1**
veritat 1 39, 1 42, 71 29, 83 17, 99 5, 132 12, 148 8, 157 20, 169 13, 174 32, 203 6, 222 16, 223 6, 224 16, 239 35, 288 6, 303 5, 320 5, 325 12, 325 14, 341 9, 346 5, 346 9, 370 29, 375 9, 375 11, 431 24, 431 27, 439 18, 466 10, 466 12, 467 7, 467 9, 468 6, 469 6, 469 10, 469 11, 469 13, 469 21, 470 10, 470 11, 470 12, 470 13, 488 9, 496 20, 517 6, **46**
vermeyl 14 13, 64 22, 310 5, 310 6, 485 7, **5**
vers 390 9, **1**
vert 310 6, **1**
vertadera 147 8, **1**
vertaders 565 3, **1**
vertut 48 14, **1**
ves 21 51, 93 21, 97 21, 135 19, 184 40, 227 36, 229 7, 229 8, 229 14, 239 17, 257 12, 282 8, 317 11, 419 8, 431 2, 431 8, 433 1, 457 2, 475 1, 475 3, 485 2, 494 12, 502 5, 506 1, 523 13, 523 14, 532 3, 546 4, 547 9, 549 11, 554 9, **31**
veser 5 3, **1**
Vespa 446 5, **1**
vespra 5 11, 46 12, 83 1, 271 1, 289 15, 504 2, **6**
vesprada 49 38, **1**
vespre 42 22, 56 38, 56 53, 61 37, 69 57, 80 8, 120 12, 138 28, 140 4, 150 21, 155 23, 193 4, 246 4, 280 12, 299 1, 301 1, 307 12, 309 10, 310 1, 313 20, 318 12, 346 2, 391 9, 414 16, 420 12, 444 1, 462 5, 485 12, 487 6, 489 22, 522 9, 542 3, 561 6, **33**
vespres 15 27, 30 24, 41 1, 56 50, 100 5, 108 20, 119 2, 120 12, 120 14, 132 1, 134 21, 138 15, 168 1, 183 17, 201 16, 202 5, 259 3, 282 1, 296 11, 314 12, 387 1, 485 6, **22**
vestedures 13 14, **1**
vestí 226 13, **1**
vestia 87 16, 87 17, 312 4, **3**
vestidures 389 4, **1**
vestien 174 28, **1**
vestim 63 46, 67 21, 73 12, 122 7, 172 9, 174 9, 227 8, 249 18, 565 10, **9**
vestir 103 10, 190 5, 247 15, 250 9, 252 5, 310 4, **6**
vestirs 122 8, 184 41, **2**
vestíssem 14 18, 172 10, 243 25, 310 5, **4**
vestit 15 42, 25 35, 26 20, 60 31, 66 4, 156 19, 161 5, 223 7, 229 5, 512 8, **10**
vestits 26 4, 33 15, 42 6, 135 2, 184 16, 274 3, **6**
vet 10 6, **1**
vetla 16 33, 463 6, **2**
vetlam 82 27, **1**
vetlar 69 46, 87 28, 237 5, **3**
vetlava 83 9, **1**
vetles 82 14, 252 7, **2**
vetlla 16 28, **1**
vets 136 18, **1**
veu 78 52, 258 4, **2**
veurà 68 7, 244 18, **2**
veuran 68 7, 72 1, **2**
veure 334 2, **1**
veuré 39 9, 165 15, **2**
veurem 149 16, 149 20, 200 9, 361 21, 491 17, 491 18, **6**
veurets 7 11, 43 35, 105 30, 132 12, 241 21, 459 5, 496 22, **7**
veuria 57 9, 307 5, **2**
veuriem 44 16, 206 32, 289 13, 343 4, **4**
veurien 57 3, 112 27, **2**
veus 8 13, 20 24, 26 25, 29 21, 44 18, 55 13, 63 12, 63 23, 65 12, 99 21, 110 12, 172 14, 174 18, 217 8, 227 10, 229 6, 299 6, 425 5, 426 2, **19**
veÿa 12 11, 67 12, 100 23, 223 13, 269 10, 276 7, **6**
veÿem 303 10, 321 13, 324 20, 430 4, 479 12, 485 11, **6**
veÿen 69 35, 83 7, 86 5, 89 15, 236 4, 355 13, 368 16, 409 9, 409 9, **9**
veyl 67 6, 83 12, 87 22, 141 5, 530 7, 535 6, **6**
veylesa 529 23, **1**
veylla 104 19, **1**
veyls 75 10, 76 9, 119 3, 119 15, 120 2, 120 21, 121 3, 122 10, 140 17, 184 7, 249 14, 249 18, 309 3, 309 6, 314 7, 330 1, 330 13, 331 2, 335 6, 336 6, 338 2, 352 13, 354 7, 362 3, 414 2, 416 7, 418 2, 420 5, 439 10, 439 16, 444 6, 448 1, **32**
veÿns 368 17, **1**
veyo 479 11, **1**
vi 7 9, 30 2, 38 26, 69 36, 102 5, 120 11, 161 20, 184 6, 184 11, 189 4, 201 17, 215 11, 215 15, 216 15, 216 19, 230 4, 250 2, 250 8, 252 3, 259 2, 265 14, 312 7, 313 8, 382 4, 382 5, 409 3, 432 8, 455 14, 533 2, **29**
via 78 49, 80 18, 84 7, 84

15, 146 7, 164 14, 194 19, 194 22, 197 10, 213 21, 234 9, 236 31, 274 15, 297 7, 350 11, 415 11, 545 12, 562 14. **18**
Viana 524 1. 1
vianda 76 23, 164 4, 354 11, 430 14, 455 19, 560 9, 564 2. 7
viandes 552 15. 1
viatge 25 29, 48 35, 55 9, 56 31, 57 49, 124 8, 483 1, 488 5, 488 8, 488 13, 489 9, 529 25, 558 11, 566 4. **14**
Vicent 267 3, 543 8. **2**
Vich 108 12, 108 13. **2**
victòria 55 6, 62 11, 292 8, 416 11. **4**
vida 1 12, 1 20, 1 50, 1 53, 15 37, 18 4, 34 46, 61 14, 62 7, 68 16, 140 18, 203 18, 236 6, 246 16, 273 7, 539 8, 566 14. **17**
Vidal 231 12, 234 15, 286 18. **3**
viderunt 52 1. **1**
vídues 36 6, 504 16. **2**
viengo 520 18. **1**
viiynes 183 18. **1**
vil 33 11, 167 13, 515 10. **3**
vila 2 26, 9 26, 15 9, 16 8, 20 18, 20 37, 20 38, 21 23, 21 40, 21 54, 21 54, 21 75, 22 21, 22 31, 25 8, 27 19, 27 22, 29 39, 30 15, 30 21, 30 24, 31 4, 32 3, 32 16, 32 17, 32 42, 32 43, 37 10, 37 10, 37 11, 37 13, 37 14, 38 9, 39 5, 39 8, 39 10, 39 11, 40 7, 40 10, 42 28, 42 29, 43 1, 43 15, 43 28, 43 29, 43 32, 44 2, 44 4, 44 7, 45 5, 46 5, 46 7, 46 25, 66 1, 66 4, 66 6, 66 7, 66 13, 67 2, 68 10, 69 19, 70 7, 70 20, 73 18, 75 10, 75 19, 78 4, 78 15, 78 23, 79 12, 81 11, 82 20, 82 24, 82 26, 83 7, 83 10, 83 16, 84 4, 86 1, 87 7, 89 1, 90 5, 91 18, 91 22, 93 11, 94 20, 107 3, 111 15, 112 2, 112 11, 120 6, 120 13, 126 5, 126 6, 126 9, 126 12, 126 12, 129 14, 138 12, 144 7, 151 18, 153 16, 153 19, 153 21, 156 7, 156 13, 158 5, 158 20, 174 17, 174 37, 175 6, 175 10, 177 3, 177 9, 178 5, 178 6, 184 28, 187 19, 191 11, 191 17, 192 13, 198 16, 200 3, 201 3, 211 2, 219 10, 223 2, 223 3, 225 9, 229 2, 229 2, 241 11, 245 15, 247 17, 254 7, 256 12, 257 3, 258 24, 259 4, 260 9, 261 12, 261 13, 261 17, 261 18, 264 13, 265 8, 265 20, 266 4, 266 11, 267 5, 269 14, 272 10, 274 17, 274 19, 277 13, 277 17, 277 19, 278 5, 278 20, 278 25, 280 8, 281 17, 281 19, 283 5, 284 1, 290 11, 290 13, 291 2, 295 13, 296 11, 296 22, 296 24, 297 6, 297 10, 298 12, 300 7, 301 6, 304 7, 304 18, 314 7, 314 19, 318 15, 321 22, 322 2, 327 7, 329 4, 330 1, 330 13, 331 8, 334 3, 337 7, 339 15, 339 17, 340 25, 343 21, 352 11, 355 11, 355 12, 357 6, 358 4, 359 3, 362 3, 379 6, 386 8, 393 14, 403 3, 406 9, 407 2, 409 5, 410 5, 413 1, 416 3, 417 14, 418 2, 420 5, 420 8, 420 13, 425 7, 425 12, 425 14, 428 13, 431 3, 433 10, 436 3, 436 6, 438 3, 438 11, 439 7, 439 16, 439 20, 440 9, 441 2, 441 4, 442 3, 442 4, 444 3, 444 5, 445 3, 445 15, 446 10, 447 3, 447 4, 447 4, 447 6, 447 6, 447 7, 447 7, 447 12, 448 1, 448 12, 449 3, 450 5, 451 8, 453 15, 455 1, 459 2, 459 7, 466 4, 467 1, 468 9, 471 8, 492 12, 492 26, 498 23, 498 30, 500 4, 501 9, 501 10, 501 11, 512 7, 513 1, 513 8, 514 10, 520 14, 522 10, 522 10, 524 7, 524 8, 542 14, 545 4, 553 8, 554 4, 556 3, 558 9. **284**
vilà 26 26, 26 27. **2**
Vilafrancha 546 5. **1**
Vilahamec 186 11. **1**
Vilalonga 370 14. **1**
Vilalongua 307 2. **1**
Vilamarxant 360 10. **1**
vilanament 384 8. **1**
vilania 278 9, 390 31. **2**
Vilanova 379 5, 379 8, 428 2. **3**
vilans 102 17. **1**
Vila-roja 133 6, 133 7, 134 20, 183 10. **4**
Vila-secca 216 1, 216 6. **2**
Vilcla 29 23. **1**
vilers 370 15. **1**
Vilerf 463 7. **1**
viles 8 13, 29 35, 143 12, 208 3, 230 8, 366 17, 378 12, 378 15, 378 20, 450 3, 517 2, 545 9. **12**
villa 112 1, 143 13, 186 4, 484 2. **4**
Villela 307 2. **1**
vim 25 40, 26 47, 27 20, 44 16, 57 11, 57 15, 57 38, 59 30, 60 21, 63 29, 63 31, 64 16, 67 2, 73 15, 73 16, 84 10, 92 14, 93 23, 93 25, 94 14, 102 7, 108 22, 110 8, 151 20, 152 1, 163 1, 173 9, 174 27, 174 30, 184 38, 188 5, 195 15, 201 7, 207 2, 213 23, 216 2, 216 6, 224 16, 227 37, 241 1, 262 13, 270 8, 282 7, 285 2, 312 19, 312 22, 313 14, 313 21, 318 13, 343 19, 399 1, 401 14, 428 6, 443 9, 451 9, 480 2, 484 6, 484 17, 487 1, 489 1, 520 10, 520 23, 532 2, 542 6. **64**
Vimromà 186 11. **1**
vin 497 8. **1**
vinch 35 29. **1**
vindran 382 10. **1**
vinén 37 14, 211 5, 375 17, 411 3. **4**
vinent 2 17, 60 27, 154 1, 260 1, 546 3. **5**
vinga 40 23, 48 28, 64 31, 219 27, 313 18, 364 29, 527 25, 531 12. **8**
vingam 397 11. **1**
vingats 241 22, 248 7. **2**
vingué 135 19, 504 3. **2**
vinguem 14 21, 25 2, 48 21, 94 1, 196 19, 317 4, 331 1, 361 2, 459 1, 502 4, 504 16, 509 1, 510 1, 510 4, 528 5, 542 3, 542 14. **17**
vinguen 23 16, 108 37, 155 17, 170 17, 206 34, 216 9, 237 33, 241 19. **8**
vingueren 38 22, 217 11, 290 7. **3**
vingués 25 53, 28 4, 35 2, 40 8, 40 24, 56 6, 59 16, 85 17, 87 12, 105 35, 108 18, 112 30, 135 7, 162 7, 208 10, 214 3, 231 17, 235 3, 238 7, 238 7, 239 11, 247 11, 256 10, 261 14, 271 5, 271 11, 278 24, 293 7, 297 11, 311 16, 330 9, 334 1, 497 8, 504 2, 560 5, 561 3. **36**
vinguéssem 12 14, 33 8, 236 9, 244 7, 245 3, 317 3, 317 7, 330 12, 530 1. **9**
vinguessen 14 7, 20 37, 25 3, 29 8, 29 25, 31 8, 32 5, 32 48, 99 2, 112 10, 114 17, 120 19, 158 2, 197 17, 208 12, 219 9, 220 5, 227 28, 227 30, 245 11, 249 4, 258 22, 265 2, 276 10, 287 16, 300 18, 304 3, 304 9, 312 29, 336 7, 348 17, 356 5, 395 4, 399 4, 406 5, 415 12, 415 16, 520 22. **38**
vinguéssets 167 5. **1**
vinguets 149 17. **1**
vino 479 6. **1**
Vinromà 130 19. **1**
viren 2 12, 9 19, 9 23, 14 1, 15 19, 16 38, 41 5, 56 10, 56 35, 60 22, 61 37, 72 17, 73 33, 74 1, 84 28, 86 1, 86 8, 94 4, 94 17, 111 4, 111 5, 114 16, 117 1, 120 21, 125 11, 126 5, 126 7, 126 8, 126 9, 135 3, 174 13, 176 7, 177 7, 179 21, 184 17, 191 6, 191 17, 193 1, 194 15, 203 17, 227 35, 241 25, 243 11, 268 13, 291 4, 360 12, 449 4, 453 17, 486 8, 545 1. **50**
virtus 388 5. **1**
virtut 58 25. **1**
vis 138 14, 196 21, 305 6, 379 18. **4**
Viscaya 138 4, 146 18, 150 19, 343 15, 345 4, 348 7, 495 27. **7**
visió 389 2, 389 12. **2**
visions 390 1. **1**
vissem 25 41, 73 19, 110 7, 138 28, 149 14, 298 14, 345 3, 483 4, 505 6, 505 8. **10**
vissen 68 10, 73 23, 395 11. **3**
vist 43 13, 52 4, 67 6, 84 31, 118 4, 158 6, 158 10, 170 10, 194 9, 233 1, 274 9, 295 15, 320 9, 389 13, 431 6, 522 6, 557 1. **17**
vista 16 23, 45 14, 67 3, 120 15, 138 22, 138 33, 149 13, 192 8, 244 8, 274 10, 302 12, 318 15, 342 9, 343 10, 343 17, 372 7, 389 12, 430 4, 431 22, 478 18, 559 5. **21**
vistes 33 14, 76 6, 138 11, 241 4, 344 2, 379 19. **6**
vists 25 41, 57 12, 146 4, 271 21, 343 19, 362 10. **6**
viu 15 34, 45 14, 92 10, 138 1, 375 5. **5**
viuen 1 34, 130 20. **2**
viuran 62 6. **1**
viure 49 34, 113 10, 142 7, 180 20, 180 23, 350 17, 364 31. **7**

vius 203 19. 250 5. 415 23. 3
viva 4 1. 35 16. 244 12. 244 15. 4
vivam 22 39. 1
vivent 2 48. 1
Viver 153 16. 1
vives 436 10. 1
vivia 144 5. 1
viviem 186 8. 1
vivien 306 14. 1
vivissen 364 19. 437 22. 2
Viy 9 14. 51 25. 2
vlynes 26 24. 1
vol 1 5. 1 29. 1 40. 1 48. 1 48. 35 42. 35 43. 38 10. 47 28. 50 23. 52 26. 60 44. 75 4. 76 14. 79 3. 85 3. 110 6. 120 24. 128 8. 131 10. 135 14. 140 12. 148 10. 149 16. 166 29. 174 36. 206 31. 213 7. 219 27. 223 4. 223 29. 243 5. 244 3. 272 7. 276 5. 276 6. 338 14. 364 26. 380 17. 382 4. 382 20. 393 11. 404 9. 415 29. 430 15. 458 8. 460 20. 487 12. 520 6. 520 6. 532 20. 534 7. 52
volc 517 4. 1
volch 1 2. 1 15. 1 17. 1 32. 5 8. 5 10. 7 14. 8 3. 9 16. 9 23. 14 5. 20 8. 20 14. 21 25. 23 18. 26 6. 26 10. 36 3. 47 1. 47 33. 51 4. 51 8. 60 32. 60 41. 60 43. 78 21. 79 19. 80 23. 95 18. 108 31. 174 37. 176 13. 227 28. 266 14. 274 7. 277 26. 292 7. 297 11. 324 35. 343 21. 405 7. 408 3. 467 10. 519 3. 527 22. 528 6. 530 12. 530 15. 547 7. 49
volem 6 5. 7 1. 8 21. 22 10. 25 30. 25 55. 25 61. 25 64. 33 30. 33 54. 35 39. 48 11. 48 35. 50 24. 50 37. 54 12. 62 8. 66 7. 105 20. 108 34. 137 4. 139 11. 139 15. 140 11. 157 1. 270 4. 270 6. 277 20. 279 8. 296 17. 301 9. 301 15. 318 14. 334 22. 335 4. 358 7. 361 11. 376 9. 381 20. 382 9. 390 7. 390 7. 390 32. 391 7. 394 4. 531 3. 542 4. 542 7. 48
volen 1 37. 80 4. 117 15. 117 17. 151 11. 166 23. 301 10. 382 5. 382 5. 9
volentat 2 51. 8 16. 9 22. 20 27. 40 29. 48 15. 48 27. 49 14. 49 16. 54 8. 56 36. 57 52. 89 15. 97 6. 113 20. 124 6. 131 7. 184 5. 206 23. 221 18. 233 11. 237 34. 239 26. 241 20. 276 11. 277 17. 277 21. 287 10. 287 15. 302 8. 302 8. 302 12. 318 5. 366 4. 426 19. 463 14. 472 5. 477 13. 478 11. 482 3. 484 6. 492 24. 539 7. 546 17. 551 6. 561 5. 46
volenter 391 3. 1
volentera 42 4. 1
volenters 25 10. 95 22. 409 8. 484 8. 4
volentés 21 37. 74 24. 2
volents 546 11. 1
voler 35 8. 50 10. 125 6. 180 14. 278 11. 350 15. 496 16. 514 7. 8
volets 22 11. 23 3. 25 62. 25 63. 35 38. 35 39. 42 11. 42 11. 50 22. 51 20. 52 12. 53 12. 60 25. 61 7. 64 30. 66 6. 68 5. 72 20. 74 13. 75 4. 78 2. 110 13. 117 12. 117 16. 127 15. 130 3. 136 5. 137 2. 137 6. 137 8. 137 19. 146 26. 146 28. 146 33. 146 45. 147 7. 150 8. 157 15. 157 16. 169 13. 193 10. 199 29. 236 20. 246 14. 246 15. 246 15. 286 15. 288 17. 297 6. 301 7. 308 11. 325 10. 335 9. 340 9. 347 9. 348 10. 361 11. 373 7. 380 10. 388 23. 388 29. 390 35. 391 2. 394 3. 397 1. 447 12. 452 11. 463 8. 466 9. 495 20. 496 15. 518 11. 531 14. 533 6. 74
volgren 16 36. 16 37. 21 77. 70 14. 113 21. 114 3. 118 5. 239 9. 306 4. 342 8. 343 9. 390 32. 391 8. 392 21. 396 15. 398 15. 405 8. 416 11. 433 7. 437 10. 455 22. 461 2. 461 5. 524 15. 543 19. 547 14. 547 17. 555 14. 28
volguda 514 9. 1
volgué 5 33. 80 20. 517 7. 3
volguem 1 43. 1 51. 30 13. 39 10. 46 2. 68 11. 81 13. 105 18. 110 6. 163 8. 174 21. 203 19. 206 10. 215 7. 229 7. 233 15. 236 10. 237 1. 250 6. 262 11. 306 15. 318 22. 334 4. 343 20. 352 15. 360 2. 385 1. 385 4. 419 1. 419 11. 438 6. 450 6. 464 7. 519 12. 522 16. 527 1. 538 11. 555 4. 558 8. 558 15.
volgueren 41 28. 97 16. 104 13. 266 7. 549 5. 549 7. 549 9. 7
volgués 15 40. 76 16. 135 18. 143 7. 146 35. 156 21. 172 4. 261 14. 265 17. 296 9. 350 19. 478 13. 492 14. 511 5. 541 8. 15
volguéssem 25 50. 30 4. 34 23. 95 11. 290 4. 293 4. 293 9. 309 10. 348 15. 354 7. 370 31. 411 12. 438 10. 448 3. 460 5. 461 10. 488 4. 521 11. 551 3. 552 14. 552 15. 553 7. 22
volguessen 162 10. 237 12. 290 7. 296 24. 331 5. 449 3. 6
volgut 34 26. 439 11. 544 18. 3
volia 2 32. 5 3. 8 8. 8 14. 9 22. 13 9. 20 10. 20 11. 20 11. 21 5. 25 44. 26 38. 28 15. 35 8. 43 8. 53 21. 53 24. 74 19. 74 22. 82 22. 88 10. 95 8. 106 22. 110 9. 120 18. 135 5. 135 7. 136 3. 138 24. 166 5. 171 6. 171 13. 180 25. 188 4. 214 3. 214 5. 223 10. 224 5. 232 30. 236 18. 236 19. 237 18. 237 27. 242 5. 247 1. 247 3. 247 4. 247 5. 249 4. 273 2. 274 18. 274 22. 274 23. 275 1. 276 8. 278 10. 307 15. 308 2. 308 3. 326 2. 338 18. 339 9. 343 2. 343 8. 350 13. 352 4. 373 11. 375 16. 375 16. 377 7. 460 6. 467 2. 473 5. 476 10. 477 8. 477 10. 478 8. 479 12. 480 4. 489 1. 497 2. 501 1. 505 5. 505 7. 511 7. 512 10. 514 3. 515 1. 516 4. 517 9. 517 18. 519 11. 521 16. 527 10. 527 11. 530 2. 531 2. 533 3. 537 10. 538 9. 547 2. 548 10. 102
volían 113 18. 1
volie 9 21. 44 15. 74 9. 74 9. 74 14. 106 21. 6
volíem 13 2. 14 8. 25 4. 25 28. 30 18. 38 24. 40 7. 46 35. 57 2. 68 13. 82 29. 87 29. 88 1. 96 19. 105 4. 118 4. 121 21. 125 5. 138 5. 148 11. 157 21. 179 21. 187 20. 197 17. 203 19. 213 2. 219 13. 219 16. 222 4. 232 18. 236 11. 238 10. 240 3. 240 4. 240 6. 244 9. 249 2. 249 8. 249 9. 252 2. 258 4. 271 2. 275 11. 276 9. 276 11. 276 18. 277 6. 278 19. 281 7. 286 1. 307 8. 307 20. 318 9. 322 5. 325 4. 328 5. 329 7. 334 2. 338 4. 346 7. 348 5. 354 6. 355 5. 364 7. 367 14. 368 3. 368 12. 369 15. 370 8. 380 4. 386 1. 386 8. 387 9. 390 33. 391 11. 395 10. 395 12. 398 4. 402 2. 409 1. 414 17. 415 7. 417 11. 426 6. 427 1. 428 8. 429 9. 436 2. 437 11. 437 11. 437 21. 437 22. 441 8. 445 11. 448 6. 453 18. 453 18. 459 8. 460 7. 463 10. 464 11. 467 5. 469 1. 478 10. 478 16. 480 15. 484 7. 487 3. 487 11. 490 14. 536 4. 538 9. 544 11. 566 5. 114
volien 8 20. 18 5. 20 53. 21 8. 33 6. 33 11. 40 12. 43 10. 43 17. 48 15. 48 24. 48 24. 49 2. 56 15. 57 45. 60 14. 60 23. 71 22. 74 2. 74 5. 79 29. 80 4. 80 17. 81 19. 87 2. 87 6. 89 2. 89 12. 90 4. 93 19. 100 21. 113 18. 115 1. 118 5. 118 7. 120 6. 120 11. 124 6. 166 11. 171 7. 171 11. 177 4. 180 7. 184 4. 194 22. 217 18. 226 16. 232 25. 232 31. 236 15. 239 25. 239 29. 244 15. 268 11. 271 22. 276 24. 283 5. 296 4. 296 13. 300 17. 301 14. 319 4. 321 9. 340 4. 355 3. 355 5. 356 14. 364 18. 386 4. 395 24. 398 1. 406 15. 410 9. 416 4. 431 8. 437 19. 438 8. 439 19. 441 5. 442 2. 448 5. 448 11. 460 9. 460 17. 463 13. 464 10. 473 3. 473 6. 474 3. 495 10. 495 10. 495 14. 495 14. 513 7. 519 6. 543 9. 544 3. 97
volies 229 9. 1
volíets 26 65. 160 11. 340 22. 3
volieu 287 6. 1
volontés 223 33. 1
volrà 31 7. 36 28. 128 8. 147 18. 227 26. 347 7. 6
volran 1 55. 40 22. 50 19. 52 21. 78 6. 214 17. 279 10. 409 7. 416 15. 416 17. 10
volré 91 22. 133 20. 2
volrem 288 8. 1
volrets 199 31. 246 14. 298 12. 3
volria 79 27. 140 10. 169 5. 179 9. 277 19. 370 26. 460 19. 491 14. 494 14. 9
volrien 30 28. 90 14. 99 8.

166 24, 181 10, 206 15, 245 4, 277 18, 308 13, 308 14, 334 8, 397 9, 463 14, 484 5, 508 6, 15
volrien 80 3, 113 19, 166 19, 394 9, 404 8, 5
volréts 164 14, 166 20, 193 11, 199 5, 351 1, 527 14, 6
vols 31 4, 1
volta 11 12, 56 24, 85 12, 85 12, 489 4, 5
volumtat 1 49, 1 52, 2 42, 2 44, 21 67, 30 12, 33 54, 52 31, 53 19, 54 6, 73 5, 77 18, 79 6, 79 31, 96 18, 113 19, 120 9, 137 5, 137 18, 143 10, 170 8, 199 20, 206 35, 241 1, 299 15, 300 12, 301 16, 303 9, 325 10, 338 1, 354 5, 361 26, 364 32, 381 22, 390 13, 404 16, 409 2, 413 4, 414 17, 444 2, 449 5, 451 15, 453 18, 460 17, 465 2, 465 5, 478 10, 527 12, 48
voluntats 300 4, 1
volvem 266 11, 1
volveren 174 25, 1
volvien 47 16, 1
vos 8 14, 20 38, 21 81, 22 27, 22 29, 22 34, 22 37, 23 5, 23 5, 23 7, 25 31, 25 37, 25 38, 25 64, 26 35, 26 65, 27 3, 27 5, 29 21, 29 34, 29 35, 31 15, 31 16, 31 17, 31 22, 31 23, 32 9, 32 10, 32 25, 32 36, 32 36, 33 25, 33 25, 33 29, 33 30, 33 43, 33 44, 33 45, 33 47, 33 54, 34 31, 34 34, 34 37, 35 26, 35 34, 35 40, 36 3, 36 15, 38 5, 38 12, 38 13, 38 16, 38 18, 39 6, 41 19, 41 19, 42 20, 43 27, 43 28, 43 30, 44 17, 46 26, 46 28, 47 29, 48 12, 48 16, 48 31, 49 6, 49 14, 49 17, 50 14, 50 25, 50 27, 50 28, 50 29, 50 30, 50 34, 50 38, 51 3, 51 4, 51 11, 51 13, 51 17, 51 21, 51 28, 52 10, 52 17, 52 18, 52 21, 52 22, 52 25, 52 26, 52 29, 52 30, 53 14, 53 16, 53 23, 53 24, 54 4, 54 7, 54 8, 56 20, 56 22, 56 25, 57 53, 57 57, 57 58, 61 8, 61 13, 61 15, 62 8, 62 12, 62 12, 63 19, 63 19, 68 21, 68 22, 68 23, 68 26, 68 28, 69 8, 69 51, 74 21, 75 21, 77 4, 77 7, 77 8, 77 10, 77 14, 77 15, 78 2, 78 49, 78 52, 78 53, 80 12, 90 16, 91 9, 91 20, 91 22, 97 11, 97 12, 97 14, 97 15, 97 19, 99 4, 100 6, 100 7, 101 5, 105 20, 105 23, 115 12, 115 13, 127 6, 128 2, 128 11, 128 13, 128 15, 128 20, 129 12, 131 8, 131 10, 132 7, 133 11, 133 12, 136 5, 136 11, 136 15, 136 17, 136 22, 137 7, 137 18, 137 20, 138 28, 138 28, 139 7, 139 12, 139 15, 140 11, 146 10, 146 10, 146 11, 146 17, 146 34, 146 41, 147 11, 147 20, 147 23, 149 16, 149 19, 149 21, 149 21, 149 23, 149 25, 151 6, 151 11, 152 5, 152 6, 154 12, 155 6, 157 18, 166 15, 166 21, 166 30, 167 5, 167 8, 167 15, 169 2, 169 5, 169 9, 170 10, 170 11, 170 16, 172 13, 180 15, 180 25, 193 12, 193 13, 193 16, 195 6, 195 10, 196 14, 196 26, 197 4, 197 11, 199 5, 199 25, 199 30, 200 1, 206 15, 206 17, 206 19, 207 8, 207 9, 213 9, 213 19, 214 20, 214 23, 215 5, 215 6, 216 8, 216 8, 223 9, 223 13, 223 27, 226 8, 227 5, 227 10, 227 25, 231 20, 233 9, 234 11, 236 25, 236 31, 236 34, 236 35, 241 24, 242 9, 242 13, 242 15, 246 12, 246 14, 246 16, 246 16, 248 6, 272 4, 272 7, 277 22, 279 6, 286 10, 286 10, 286 19, 287 6, 287 8, 287 12, 287 14, 288 12, 289 5, 294 6, 296 17, 296 17, 296 18, 296 20, 296 20, 298 12, 299 8, 300 8, 300 10, 301 9, 302 6, 308 11, 313 17, 314 3, 314 6, 314 8, 314 9, 319 2, 324 9, 325 8, 334 22, 335 11, 336 6, 336 6, 336 7, 336 8, 336 12, 336 18, 337 15, 340 28, 347 9, 348 7, 348 10, 351 12, 353 17, 353 18, 355 13, 361 6, 361 12, 361 29, 362 7, 364 35, 366 11, 373 5, 373 6, 382 2, 384 10, 388 16, 388 19, 388 20, 388 30, 389 16, 390 7, 390 25, 390 35, 390 38, 390 39, 391 6, 392 5, 392 24, 392 28, 393 6, 393 8, 404 10, 407 3, 407 3, 407 5, 407 5, 415 32, 415 34, 416 8, 416 21, 426 4, 427 6, 429 13, 435 6, 452 12, 460 17, 460 20, 460 20, 464 5, 467 13, 468 9, 468 11, 468 12, 470 4, 470 6, 470 7, 477 17, 479 7, 479 8, 479 9, 479 9, 480 6, 480 9, 480 10, 480 11, 480 13, 481 7, 488 7, 492 5, 495 21, 495 22, 495 24, 495 24, 496 15, 496 21, 514 2, 514 4, 515 7, 518 9, 518 10, 518 11, 518 14, 518 17, 519 15, 520 19, 520 19, 520 20, 527 30, 531 4, 531 16, 531 18, 531 22, 532 4, 532 9, 541 5, 541 6, 543 16, 407
vós 20 25, 22 6, 22 7, 22 9, 22 9, 22 11, 22 14, 22 15, 22 35, 22 38, 22 40, 23 2, 23 3, 23 4, 23 7, 23 8, 23 9, 23 10, 25 39, 25 41, 25 47, 25 52, 25 53, 25 54, 31 14, 31 20, 31 22, 31 24, 31 24, 32 9, 32 9, 32 18, 32 25, 33 23, 33 24, 33 27, 33 29, 33 31, 33 33, 33 35, 33 36, 33 41, 33 45, 33 48, 34 14, 34 15, 34 32, 34 33, 34 37, 35 27, 35 31, 35 37, 35 38, 35 39, 36 3, 36 8, 36 9, 36 11, 36 13, 36 16, 36 17, 36 24, 38 15, 38 20, 42 16, 42 21, 43 22, 43 22, 43 26, 43 34, 46 17, 46 18, 46 20, 46 30, 46 32, 47 25, 47 29, 47 30, 48 9, 48 19, 48 21, 48 28, 48 30, 48 33, 48 33, 49 4, 49 5, 49 7, 49 11, 49 13, 49 14, 49 16, 49 17, 49 26, 49 27, 49 29, 50 5, 50 10, 50 15, 50 17, 50 22, 50 28, 50 32, 50 35, 50 36, 51 5, 51 6, 51 7, 51 7, 51 14, 51 15, 51 20, 51 25, 52 7, 52 8, 52 11, 52 11, 52 13, 52 16, 52 20, 52 20, 53 2, 53 11, 53 14, 53 20, 53 25, 53 25, 54 7, 54 10, 56 21, 56 24, 57 46, 57 48, 57 49, 57 51, 57 51, 57 53, 57 54, 57 55, 57 57, 61 7, 61 8, 61 14, 61 23, 63 5, 63 6, 63 8, 63 30, 63 36, 65 3, 65 5, 65 19, 66 16, 66 20, 67 11, 68 22, 68 28, 68 29, 68 30, 68 30, 69 11, 73 3, 73 5, 74 10, 74 12, 74 13, 74 20, 74 21, 74 21, 75 4, 75 5, 75 15, 75 15, 75 22, 77 2, 77 6, 77 8, 77 15, 78 40, 78 41, 78 47, 78 48, 79 10, 79 26, 83 12, 84 14, 95 15, 95 18, 97 5, 97 6, 99 5, 99 9, 99 11, 101 1, 101 9, 102 16, 105 21, 105 21, 110 6, 110 11, 115 13, 115 14, 116 8, 116 9, 117 11, 117 14, 117 15, 117 16, 117 17, 127 7, 127 11, 127 13, 128 5, 128 12, 128 19, 129 1, 129 9, 129 11, 132 11, 133 13, 133 19, 133 21, 136 6, 136 8, 136 9, 136 11, 136 14, 136 16, 136 17, 136 20, 136 21, 136 23, 137 4, 137 6, 137 7, 137 9, 137 10, 137 15, 137 15, 137 15, 137 17, 137 19, 137 21, 138 27, 138 29, 139 3, 139 4, 139 6, 139 11, 139 11, 139 13, 139 15, 139 16, 139 17, 140 11, 140 13, 146 11, 146 23, 146 24, 146 27, 146 29, 146 30, 146 33, 146 35, 146 38, 146 39, 146 42, 146 44, 146 46, 146 48, 146 50, 147 1, 147 7, 147 9, 147 9, 147 11, 147 18, 147 20, 147 21, 147 23, 148 9, 148 10, 149 25, 150 4, 150 6, 150 9, 151 4, 151 10, 151 10, 151 10, 151 13, 151 18, 152 5, 152 7, 154 10, 157 15, 157 15, 157 19, 160 6, 160 9, 160 11, 160 18, 160 19, 161 16, 164 12, 164 14, 165 11, 165 22, 165 28, 165 29, 165 32, 166 15, 166 16, 166 18, 166 25, 166 27, 166 27, 166 30, 166 31, 167 4, 167 16, 168 6, 168 9, 168 11, 169 2, 169 3, 169 8, 169 10, 180 8, 180 11, 180 13, 180 13, 180 15, 180 17, 180 18, 180 18, 180 19, 180 21, 180 22, 180 24, 180 27, 193 9, 195 3, 195 5, 195 7, 195 14, 197 6, 197 7, 199 13, 199 22, 199 22, 199 23, 199 27, 199 29, 199 30, 199 31, 200 9, 206 14, 206 16, 206 16, 206 18, 206 20, 206 20, 207 5, 207 10, 207 11, 207 11, 213 20, 214 6, 214 7, 214 11, 214 15, 214 15, 214 16, 214 16, 214 21, 214 24, 215 3, 216 9, 217 7, 217 9, 222 19, 223 4, 223 10, 223 17, 223 17, 223 21, 223 24, 223 25, 224 11, 224 13, 227 22, 228 8,

229 8, 231 16, 231 17, 231 18, 231 20, 231 21, 232 16, 233 4, 233 5, 233 10, 233 10, 233 14, 236 22, 236 25, 236 31, 237 22, 242 8, 242 12, 242 20, 246 14, 246 15, 251 8, 272 7, 276 5, 276 6, 277 20, 277 21, 279 2, 279 8, 281 22, 281 22, 281 25, 281 25, 286 6, 287 5, 288 6, 289 7, 294 1, 294 7, 296 23, 296 26, 297 10, 298 8, 299 4, 299 4, 299 9, 300 8, 300 16, 301 6, 301 9, 308 12, 313 16, 314 2, 314 3, 314 5, 314 6, 314 8, 314 11, 317 14, 324 9, 325 14, 334 8, 334 9, 334 11, 334 13, 334 16, 334 18, 334 19, 334 20, 334 22, 335 7, 335 9, 335 10, 336 7, 336 7, 336 8, 336 12, 336 13, 336 17, 336 18, 337 1, 337 14, 338 13, 340 10, 340 17, 340 19, 340 20, 340 21, 340 27, 340 29, 341 12, 347 1, 347 11, 348 7, 348 7, 348 10, 351 8, 351 8, 351 11, 351 12, 355 9, 361 5, 361 6, 361 8, 361 29, 364 22, 364 24, 373 6, 373 7, 373 15, 384 11, 384 11, 388 10, 388 16, 388 17, 388 19, 388 20, 388 21, 388 23, 388 23, 388 32, 389 14, 390 8, 390 9, 390 21, 390 23, 390 28, 391 1, 391 3, 392 3, 392 12, 392 13, 392 24, 394 4, 397 4, 397 11, 397 14, 397 16, 404 11, 404 17, 405 1, 405 3, 405 6, 409 7, 415 33, 425 11, 427 3, 427 5, 429 14, 437 12, 455 17, 459 5, 459 5, 463 8, 468 3, 468 11, 469 15, 470 3, 470 4, 470 4, 470 5, 479 4, 480 8, 480 12, 484 15, 488 8, 491 18, 492 4, 492 4, 492 6, 492 7, 492 7, 493 11, 493 13, 493 13, 495 20, 496 14, 496 15, 496 16, 496 20, 496 22, 496 23, 498 27, 514 1, 514 1, 514 3, 514 4, 514 5, 514 6, 514 6, 514 8, 514 9, 518 9, 518 10, 518 10, 518 12, 520 7, 520 17, 527 10, 527 11, 527 12, 527 14, 527 26, 527 27, 531 8, 531 14, 531 19, 531 19, 531 20, 531 20, 532 6, 532 20, 533 6, 541 6, 542 7, 542 7, 609

vosaltres 33 52, 46 29, 47 35, 61 22, 62 3, 62 8, 68 19, 68 27, 76 15, 76 17, 78 39, 79 18, 79 19, 79 27, 80 19, 90 9, 90 18, 91 8, 91 18, 95 27, 96 12, 96 13, 96 14, 97 22, 105 18, 105 25, 123 7, 146 34, 166 20, 167 1, 167 13, 196 7, 196 9, 196 13, 197 16, 198 12, 199 26, 199 28, 209 2, 237 24, 237 26, 237 28, 237 29, 241 21, 241 22, 241 23, 287 3, 297 2, 297 4, 297 7, 297 12, 302 10, 347 8, 348 9, 366 13, 370 19, 380 10, 382 3, 382 21, 384 4, 388 12, 388 13, 389 2, 389 15, 390 18, 390 26, 392 7, 392 22, 392 31, 397 1, 397 7, 397 13, 397 17, 416 9, 416 9, 445 14, 453 11, 460 15, 491 1, 491 8, 491 14, 493 10, 515 8, 518 14, 519 16, 85

vosautres 168 7, 221 9, 2

vostra 8 16, 22 12, 22 39, 31 25, 33 41, 35 25, 36 9, 36 14, 36 21, 38 10, 38 20, 42 17, 49 16, 50 7, 50 13, 50 16, 50 26, 52 5, 52 6, 52 7, 52 9, 52 31, 53 20, 54 8, 57 43, 61 17, 61 18, 64 28, 77 10, 77 11, 91 23, 117 18, 120 34, 128 15, 137 5, 146 22, 146 29, 146 44, 147 12, 150 3, 151 3, 151 9, 170 14, 170 17, 180 14, 180 20, 184 23, 193 19, 195 8, 233 2, 233 3, 233 7, 296 17, 298 9, 300 7, 301 10, 317 14, 335 7, 336 16, 337 3, 445 15, 464 6, 480 5, 514 9, 520 7, 520 18, 527 13, 527 23, 527 23, 69

vostras 298 11, 1

vostre 22 6, 22 13, 29 40, 31 5, 31 12, 33 36, 33 39, 33 40, 34 34, 34 34, 38 11, 38 11, 43 23, 43 24, 44 18, 48 20, 50 6, 50 7, 50 8, 50 19, 51 9, 51 11, 52 8, 52 9, 54 11, 56 20, 56 22, 57 59, 57 59, 62 8, 69 8, 76 13, 76 25, 78 39, 78 42, 78 49, 79 28, 84 13, 84 15, 117 18, 127 9, 128 3, 128 13, 133 22, 133 26, 136 18, 137 19, 137 21, 147 14, 147 21, 148 8, 165 23, 168 7, 222 16, 231 16, 242 10, 257 11, 281 24, 297 5, 300 7, 300 10, 301 8, 324 11, 334 9, 335 5, 335 6, 348 12, 364 36, 366 9, 366 11, 384 7, 388 20, 388 31, 391 7, 392 29, 427 4, 428 3, 460 20, 464 6, 480 8, 495 23, 496 16, 518 9, 520 6, 527 13, 527 19, 527 26, 87

vostres 8 14, 8 16, 22 13, 38 12, 49 25, 50 28, 52 13, 52 17, 52 26, 56 19, 56 20, 68 25, 68 26, 68 27, 136 14, 146 36, 166 21, 166 31, 169 7, 169 9, 201 11, 214 18, 215 3, 298 10, 299 5, 300 10, 314 6, 324 16, 325 14, 334 9, 334 16, 347 8, 361 5, 390 19, 390 22, 390 29, 397 14, 531 6, 531 17, 39

vots 218 10, 232 30, 303 4, 527 4, 4

vou 79 11, 79 29, 81 25, 84 15, 84 19, 84 21, 84 23, 85 19, 90 7, 146 32, 218 12, 392 6, 12

vous 110 4, 1

vul 51 4, 78 39, 79 27, 3

vulien 120 5, 1

vuls 52 4, 52 4, 2

vult 1 46, 1

vuuyla 340 28, 1

vuy 44 17, 62 10, 62 12, 63 6, 63 31, 64 27, 128 6, 160 11, 168 9, 222 15, 224 8, 394 8, 427 4, 13

vuyl 22 7, 43 27, 43 27, 137 20, 139 12, 150 17, 197 4, 209 4, 209 6, 236 23, 236 32, 340 11, 365 6, 492 4, 14

vuyla 1 24, 64 30, 89 21, 129 4, 132 8, 175 11, 236 33, 477 17, 529 13, 530 16, 10

vuylam 58 19, 1

vúylan 130 7, 1

vuylats 67 11, 136 13, 137 20, 164 21, 336 18, 390 18, 397 5, 520 7, 8

vuylen 60 19, 1

vuyll 135 10, 1

vuyls 520 22, 1

xapsir 87 17, 1

Xàtiva 206 36, 217 10, 316 6, 316 9, 317 11, 317 15, 318 2, 318 13, 318 21, 319 6, 321 11, 322 6, 322 8, 324 28, 325 3, 326 5, 327 3, 333 2, 333 8, 333 10, 333 13, 334 1, 334 21, 335 4, 335 20, 336 2, 336 6, 336 10, 336 15, 336 13, 339 3, 339 8, 339 9, 339 13, 339 20, 340 29, 341 4, 341 9, 341 10, 342 10, 345 8, 345 16, 345 20, 346 8, 347 2, 347 7, 348 20, 349 7, 350 14, 350 17, 350 18, 350 25, 351 1, 351 4, 351 11, 352 2, 352 9, 353 5, 353 9, 353 18, 355 14, 356 1, 360 12, 362 2, 362 14, 365 2, 367 6, 367 7, 368 5, 376 2, 376 3, 409 12, 409 13, 502 4, 520 4, 520 4, 520 9, 555 16, 556 1, 558 9, 560 3, 560 6, 560 8, 561 4, 565 14, 85

Xech 85 2, 1

Xemén 218 22, 1

Xeméneç 63 40, 258 2, 516 1, 3

Xeménez 218 20, 514 1, 2

Xeménig 83 5, 149 15, 149 19, 3

Xemenis 21 65, 21 65, 64 27, 3

xemí 199 14, 1

Xerea 261 13, 1

Xèrica 218 2, 1

Xèricha 153 12, 153 13, 2

Xest 360 10, 1

-xí 390 39, 1

Xibília 119 14, 378 9, 2

Xicó 126 10, 1

Xipre 531 7, 1

Xiquó 73 2, 1

xire 532 8, 1

Xiver 113 7, 1

xosa 534 2, 534 2, 2

Xuaip 98 11, 113 7, 2

Xúcar 187 9, 188 6, 192 14, 194 16, 360 13, 5

Xúchar 187 3, 1

Xúquer 328 6, 1

Xurert 98 11, 1

y 2 39, 8 3, 8 21, 9 7, 9 9, 9 30, 10 7, 15 30, 15 39, 15 48, 16 37, 16 41, 18 9, 20 28, 20 39, 20 40, 20 47, 21 45, 21 51, 22 20, 22 34, 22 43, 23 14, 25 6, 25 13, 26 1, 26 48, 27 17, 27 18, 27 22, 29 13, 29 29, 31 23, 32 18, 34 21, 35 40, 36 26, 37 9, 38 6, 38 17, 39 8, 41 7, 46 1, 46 2, 46 2, 46 17, 46 19, 50 18, 50 23, 51 22, 51 30, 52 23, 53 17, 54 12, 55 9, 55 12, 55 13, 55 18, 55 25, 56 16, 58 21, 59 10, 59 11, 59 20, 60 18,

60 19, 60 24, 61 23, 61 32, 61 42, 65 3, 65 16, 66 2, 66 7, 69 3, 69 28, 69 42, 69 49, 70 10, 73 26, 74 17, 78 10, 78 33, 78 34, 78 38, 78 48, 79 10, 79 10, 80 21, 83 10, 84 26, 84 32, 85 5, 85 14, 89 3, 89 20, 91 11, 93 7, 93 11, 93 29, 95 16, 96 7, 97 15, 97 16, 98 12, 99 3, 99 9, 99 9, 102 14, 102 24, 105 35, 108 26, 109 10, 109 14, 120 8, 121 9, 121 26, 126 13, 126 15, 127 10, 129 15, 132 9, 133 2, 133 8, 133 24, 133 25, 137 1, 139 14, 141 9, 146 14, 146 26, 146 31, 146 31, 146 39, 151 13, 151 22, 152 1, 153 20, 154 12, 154 15, 156 8, 156 9, 157 12, 159 7, 160 12, 161 19, 162 3, 162 10, 162 11, 162 12, 162 13, 163 1, 163 6, 163 11, 164 9, 164 9, 164 16, 165 11, 165 27, 165 27, 166 12, 169 18, 171 6, 174 8, 174 27, 176 15, 176 16, 177 13, 178 5, 179 2, 179 3, 179 13, 179 13, 180 6, 180 12, 180 23, 180 26, 184 10, 185 9, 186 9, 188 3, 188 7, 188 8, 191 3, 191 18, 193 8, 194 6, 194 12, 194 19, 194 20, 194 22, 196 5, 196 19, 197 15, 198 14, 198 16, 199 8, 199 26, 199 29, 203 1, 206 29, 207 11, 209 6, 210 3, 211 7, 215 4, 216 10, 216 15, 219 2, 219 12, 219 23, 219 30, 221 15, 222 19, 223 26, 224 14, 225 9, 227 6, 228 8, 231 19, 231 22, 232 14, 232 30, 236 19, 236 22, 236 29, 236 32, 238 1, 239 31, 243 2, 247 12, 247 15, 248 5, 255 6, 255 7, 257 15, 258 8, 260 4, 260 6, 261 10, 264 10, 265 16, 265 23, 268 4, 270 3, 270 4, 271 6, 271 17, 271 21, 273 9, 276 17, 277 13, 284 6, 286 11, 286 13, 286 17, 287 3, 287 11, 288 7, 288 7, 290 9, 300 8, 300 17, 309 2, 311 12, 313 3, 313 3, 313 9, 316 8, 318 16, 320 7, 320 8, 320 8, 320 9, 325 10, 326 6, 330 2, 330 12, 331 4, 331 6, 331 7, 334 5, 338 7, 338 16, 338 17, 340 14, 340 20, 341 11, 341 12, 343 11, 343 21, 345 22, 350 3, 350 15, 351 10, 352 5, 353 16, 353 21, 356 1, 356 10, 358 2, 358 4, 361 18, 363 5, 364 12, 365 9, 366 7, 367 14, 370 3, 370 5, 370 8, 370 12, 370 23, 370 26, 370 27, 370 31, 370 31, 373 20, 375 21, 375 23, 376 9, 376 13, 377 9, 379 14, 380 10, 380 11, 381 1, 381 12, 382 1, 382 30, 384 4, 386 9, 387 7, 390 25, 390 33, 390 33, 391 1, 392 4, 392 17, 392 28, 395 9, 398 2, 398 4, 401 15, 403 14, 403 18, 405 7, 406 7, 406 12, 409 9, 414 3, 417 17, 418 4, 419 12, 423 1, 423 21, 428 11, 429 6, 429 9, 429 10, 430 3, 430 14, 430 18, 431 13, 431 14, 431 26, 431 28, 433 7, 433 12, 434 3, 435 10, 438 12, 439 8, 446 6, 446 11, 446 20, 447 12, 449 2, 450 7, 452 4, 452 9, 452 10, 453 1, 457 8, 460 2, 460 5, 460 7, 460 11, 461 6, 465 5, 467 4, 469 22, 469 23, 470 4, 471 2, 472 2, 472 5, 476 1, 482 2, 484 5, 485 1, 487 10, 488 7, 488 11, 489 15, 490 6, 491 1, 491 5, 491 13, 492 18, 492 19, 494 7, 498 28, 498 31, 500 2, 504 14, 504 16, 509 2, 509 6, 509 9, 514 11, 515 3, 515 11, 515 11, 515 12, 517 4, 517 5, 517 7, 518 2, 518 8, 518 18, 521 15, 521 16, 524 11, 524 13, 527 32, 528 3, 529 4, 529 24, 530 4, 530 7, 530 8, 531 18, 531 18, 532 2, 532 8, 532 10, 532 15, 532 16, 532 17, 532 18, 532 19, 534 7, 539 2, 544 13, 544 19, 545 1, 546 19, 547 5, 547 17, 549 6, 553 10, 556 7, 557 7, 559 7, 485

yc 22 40, 1

ycu 298 5, 298 7, 298 11, 300 7, 4

yla 47 17, 47 20, 47 25, 47 26, 47 30, 50 30, 56 23, 56 55, 57 1, 57 7, 58 5, 59 16, 78 30, 99 6, 14

yles 47 19, 50 31, 2

ymage 451 7, 1

yo 20 25, 20 28, 22 6, 23 14, 27 4, 29 33, 32 8, 32 26, 33 35, 33 37, 33 39, 33 40, 33 47, 42 15, 42 16, 43 21, 46 28, 49 24, 50 29, 51 4, 51 8, 51 8, 51 15, 52 5, 53 13, 53 14, 54 3, 57 47, 57 55, 57 61, 60 34, 61 23, 65 3, 76 15, 79 19, 128 18, 137 20, 137 21, 170 13, 394 2, 404 19, 492 8, 42

Yoan 41 25, 1

ypoticaris 265 19, 1

yrom 193 17, 1

Yvanyes 545 10, 1

yvàs 23 10, 1

Yvissa 50 32, 1

Zahèn 166 30, 168 14, 2

ÍNDEX

INTRODUCCIÓ 7

ESTUDI FILOLÒGIC

Estudis precedents 9
La tradició manuscrita 10
Traduccions i edicions 12
La present edició 14
Relació dels manuscrits entre ells 15
Omissions i addicions comunes als mss. C D E V respecte al bàsic H 15
Omissions i addicions de D E V 16
Omissions de D E 16
Addicions de D V 16
Omissions de C 16
Omissions i addicions de E 16
Variants comunes a C D E V respecte a H 16
Variants comunes a C D E V agrupades per parelles C V, D E 18
Errors comuns a C D E V respecte a H 18
Variants comunes a D E V respecte a H C 19
Errors comuns a D E V respecte a H C 20
Errors comuns a C E V respecte a H D 20
Errors comuns a C D V respecte a H E 20
Errors comuns a C D E respecte a H V 20
Errors comuns de E V respecte a H C D 20
Errors de C respecte als altres mss. 20
Errors de H 21
Intent d'establiment d'un *stemma codicum* 21
La versió llatina de Pere Marsili i el *Libre dels feyts* 25
Reproduccions dels *incipits* dels manuscrits 27

ESTUDI LINGÜÍSTIC

1. GRAFIA

Elisions 35
a) Article i pronom personal àton de 3a persona, masculí i femení 35
b) Article personal 36
c) Pronoms àtons *me, te, se, ne* 36
d) Preposicions 36
Oclusiva velar sorda 37
Oclusiva velar sonora 37
Fricativa làbio-dental sorda 37
Fricativa alveolar sonora 37
Fricativa palatal sorda 38
Fricativa palatal sonora 38
Africada alveolar sorda 38
Africada palatal sorda 38
Africada palatal sonora 39
Vibrant alveolar 39
Nasal bilabial 39
Nasal alveolar 40
Nasal palatal 40
Lateral palatal 41
Grafies *i / y*, vocal, semivocal i semiconsonant 42
La *h* 43
La *s* líquida 44
Consonants dobles 44

2. FONÈTICA

VOCALISME TÒNIC

Tractament de A tònica 45
Tractament de E i O tòniques 46
Tractament de U tònica 47
El diftong AU 47

VOCALISME ÀTON

Distinció de *e* i *a* àtones 48
Tractament de *e / i, i / e, o / e* 49
Distinció de *o* i *u* àtones 50

CONSONANTISME

Oclusives intervocàliques 51

Distinció o confusió entre africada alveolar sorda (= ç, c, z)
i fric. alv. sorda (= s) 51
Tractament de d, c + e, i, ll entre vocals 53
Grups consonàntics llatins 54
Grups consonàntics romànics 56
Consonants finals 57

3. MORFOSINTAXI

VESTIGIS DE LA DECLINACIÓ LLATINA 58

PLURAL DELS SUBSTANTIUS I ELS ADJECTIUS 59

ADJECTIUS PRONOMINALS

Demostratius 60
Possessius 60
Indefinits 62
Quantitatius 63
Interrogatius 64

PRONOMS PERSONALS

Tònics 64
Àtons
Formes simples 67
Combinacions binàries 70
Combinacions ternàries 76
Formes aberrants 76
Observacions finals 76

ARTICLE 77

ARTICLE PERSONAL 78

VERB
Tema de present
Indicatiu present: persona 1 79
Persona 2 81
Persona 3 81
Persona 4 81
Persona 5 81
Persona 6 82
Subjuntiu present 82
Imperatiu 83
Infinitiu 83
Gerundi 84

Tema de perfet
Perfets febles 84
Perfets forts 84
Plusquamperfet d'indicatiu 86
Plusquamperfet de subjuntiu 86
Participi passat 87
Perfet perifràstic 87
Futur i condicional 92
Analisi formal de la flexió verbal 92
1a conjugació: verbs en *-ar* 93
2a conjugació: verbs en *-re* 94
2a conjugació: verbs en *-er* 94
3a conjugació: verbs en *-ir* 94
Paradigmes 95
Regles paradigmàtiques dels verbs regulars 99

ADVERBIS

De mode 102
De lloc 102
De temps 102
D'afirmació 103
De negació 104

PREPOSICIONS 106

CONJUNCIONS

Copulatives 110
Disjuntives 111
Adversatives 111
Temporals 112
Causals 112
Finals 113
Concessives 114
Condicionals 114
Il·latives 114

4. VOCABULARI

Elements naturals, accidents geogràfics 115
Vegetació, agricultura 115
Animals 115
Cos humà 115
Qualitats anímiques: sentiments, virtuts, vicis 116
Parentiu 117
Habitatge, parament domèstic 117

Robes, indumentària 117
Mesures 117
Monedes 118
Justícia, dret 118
Estats socials, agents, càrrecs, oficis 118
Àmbit feudal 118
Religió, Església 119
Àmbit militar 120
Àmbit marítim 121
Estrangerismes 123
Alternances lèxiques 124
Caracterització lèxica 126
Onomàstica 127

5. APÈNDIX

Citacions bíbliques 128
Substitucions lingüístiques 129

6. CONCLUSIONS 132

BIBLIOGRAFIA 135

ÍNDEX D'AUTORS 153

VOCABULARI INTEGRAL 155

ÍNDEX GENERAL 335

ELS NOSTRES CLÀSSICS

VOLUMS PUBLICATS

Col·lecció A

1. Bernat Metge, *Lo somni*, a cura de J. M. de Casacuberta, 190 ps., 1924.

2. Joanot Martorell - Martí Joan de Galba, *Tirant lo Blanc* (vol. I), a cura de J. M. Capdevila i de Balanzó, 176 ps., 1924.

3. Ramon Llull, *Poesies*, a cura de Ramon d'Alòs-Moner, 176 ps., 1925.

4-5. Joanot Martorell - Martí Joan de Galba, *Tirant lo Blanc* (vol. II), a cura de J. M. Capdevila i de Balanzó, 310 ps., 1925.

6. Francesc Eiximenis, *Contes i Faules*, a cura de Marçal Olivar, 170 ps., 1925.

7. Ramon Muntaner, *Expedició dels catalans a Orient*, a cura de J. M. de Casacuberta, 116 ps., 1926.

8. Joan Boccaccio, *Decameró* (vol. I), a cura de Carles Riba, 174 ps., 1926.

9. *Epistolari del segle xv*, a cura de Francesc Martorell, 160 ps., 1926.

10. Bernat Metge - Anselm Turmeda, *Obres menors*, a cura de Marçal Olivar, 180 ps., 1927.

11-12. Joanot Martorell - Martí Joan de Galba, *Tirant lo Blanc* (vol. III), a cura de J. M. Capdevila i de Balanzó, 284 ps., 1927.

13. Francesc Eiximenis, *Regiment de la cosa pública*, a cura de Daniel de Molins de Rei, 212 ps., 1927.

14. Ramon Llull, *Llibre d'Amic e Amat. Llibre d'Ave Maria*, a cura de Marçal Olivar i Salvador Galmés, 160 ps., 1927.

15-16. Joanot Martorell - Martí Joan de Galba, *Tirant lo Blanc* (vol. IV), a cura de Josep Maria Capdevila i de Balanzó, 288 ps., 1928.

17. Joan Boccaccio, *Decameró* (vol. II), a cura de Carles Riba, 190 ps., 1928.

18. Anselm Turmeda, *La disputa de l'ase*, a cura de Marçal Olivar, 208 ps., 1928.

19-20. *Parlaments a les Corts Catalanes*, a cura de Ricard Albert i Joan Gassiot, 308 ps., 1928.

21. Jaume Roig, *Llibre de les dones o Spill*, a cura de Francesc Almela i Vives, 268 ps., 1928.

22-23. Bernat Oliver, *Excitatori de la pensa en Déu*, a cura de Pere Bohigas, 286 ps., 1929.

24. Francesc Eiximenis, *Doctrina compendiosa*, a cura de Martí de Barcelona, 160 ps., 1929.

25-26. Joanot Martorell - Martí Joan de Galba, *Tirant lo Blanc* (vol. V i darrer), a cura de J. M. Capdevila i de Balanzó, 344 ps., 1929.

27. *Consolat de Mar* (vol. I), a cura de Ferran Valls i Taberner, 214 ps., 1930.

28. Joan de Gal·les, *Breviloqui*, a cura de Norbert d'Ordal, 176 ps., 1930.

29. Bernat Boades, *Llibre de feyts d'armes de Catalunya* (vol. I), a cura d'Enric Bagué, 188 ps., 1930.

30. *Curial e Güelfa* (vol. I), a cura de Ramon Aramon i Serra, 187 ps., 1930.

31-32. Sant Gregori, *Diàlegs* (vol. I), a cura de Jaume Bofarull, 272 ps., 1931.

33. *La fi del comte d'Urgell*, a cura de Xavier de Salas Bosch, 164 ps., 1931.

34. Ramon Llull, *Llibre de meravelles* (vol. I), a cura de Salvador Galmés, 162 ps., 1931.

35-36. *Curial e Güelfa* (vol. II), a cura de Ramon Aramon i Serra, 296 ps., 1931.

37. *Consolat de mar* (vol. II), a cura de Ferran Valls i Taberner, 148 ps., 1931.

38. Ramon Llull, *Llibre de meravelles* (vol. II), a cura de Salvador Galmés, 160 ps., 1932.

39-40. *Curial e Güelfa* (vol. III i darrer), a cura de Ramon Aramon i Serra, 292 ps., 1933.

41. *Consolat de mar* (vol. III i darrer), a cura de Ferran Valls i Taberner, 218 ps., 1933.

42. Ramon Llull, *Llibre de meravelles* (vol. III), a cura de Salvador Galmés, 176 ps., 1933.

43-44. *Usatges de Barcelona* i *Commemoracions de Pere Albert*, a cura de Josep Rovira Ermengol, 308 ps., 1933.

45. Bernat Boades, *Llibre de feyts d'armes de Catalunya* (vol. II), a cura d'Enric Bagué, 160 ps., 1934.

46-47. Ramon Llull, *Llibre de meravelles* (vol. IV i darrer), a cura de Salvador Galmés, 360 ps., 1934.

48. *Novel·letes exemplars*, a cura de Ramon Aramon i Serra, 190 ps., 1934.

49. Antoni Canals, *Scipió e Aníbal*, a cura de Martí de Riquer, 192 ps., 1935.

50-51. Ramon Llull, *Llibre d'Evast e Blanquerna* (vol. I), a cura de Salvador Galmés, 302 ps., 1935.

52. Bernat Boades, *Llibre de feyts d'armes de Catalunya* (vol. III), a cura d'Enric Bagué, 188 ps., 1935.

53-54. Arnau de Vilanova, *Obres catalanes* (vol. I), a cura de Joaquim Carreras Artau i Miquel Batllori, 260 ps., 1947.

55-56. Arnau de Vilanova, *Obres catalanes* (vol. II i darrer), a cura de Joaquim Carreras Artau i Miquel Batllori, 280 ps., 1947.

57. *Tractats de cavalleria*, a cura de Pere Bohigas, 216 ps., 1947.

58-59. Ramon Llull, *Llibre d'Evast e Blanquerna* (vol. II), a cura de Salvador Galmés, 266 ps., 1947.

60. Bernat Boades, *Llibre de feyts d'armes de Catalunya* (vol. IV), a cura d'Enric Bagué i Miquel Coll i Alentorn, 188 ps., 1948.

61. Bernat Boades, *Llibre de feyts d'armes de Catalunya* (vol. V i darrer), a cura d'Enric Bagué, 232 ps., 1948.

62. Bernat Desclot, *Crònica* (vol. I), a cura de Miquel Coll i Alentorn, 200 ps., 1949.

63. Bernat Desclot, *Crònica* (vol. II), a cura de Miquel Coll i Alentorn, 204 ps., 1949.

64. Bernat Desclot, *Crònica* (vol. III), a cura de Miquel Coll i Alentorn, 196 ps., 1949.

65. *Cançons nadalenques del segle XV*, a cura de Josep Romeu Figueras, 188 ps., 1949.

66. Bernat Desclot, *Crònica* (vol. IV), a cura de Miquel Coll i Alentorn, 234 ps., 1950.

67. Gabriel Turell, *Recort*, a cura d'Enric Bagué, 232 ps., 1950.

68. Andreu Febrer, *Poesies*, a cura de Martí de Riquer, 172 ps., 1951.

69-70. Bernat Desclot, *Crònica* (vol. V i darrer), a cura de Miquel Coll i Alentorn, 310 ps., 1951.

71. Ausiàs March, *Poesies* (vol. I), a cura de Pere Bohigas, 186 ps., 1952.

72. Ausiàs March, *Poesies* (vol. II), a cura de Pere Bohigas, 160 ps., 1952.

73. Ausiàs March, *Poesies* (vol. III), a cura de Pere Bohigas, 174 ps., 1954.

74. Ramon Llull, *Llibre d'Evast e Blanquerna* (vol. III), a cura de Salvador Galmés, 188 ps., 1954.

75. Ramon Llull, *Llibre d'Evast e Blanquerna* (vol. IV i darrer), a cura de Salvador Galmés, 178 ps., 1954.

76. Gilabert de Pròixita, *Poesies*, a cura de Martí de Riquer, 94 ps., 1954.

77. Ausiàs March, *Poesies* (vol. IV), a cura de Pere Bohigas, 182 ps., 1955.

78. *Epistolari de Pere III* (vol. I), a cura de Ramon Gubern, 188 ps., 1955.

79. *Teatre hagiogràfic* (vol. I), a cura de Josep Romeu, 196 ps., 1957.

80. *Teatre hagiogràfic* (vol. II), a cura de Josep Romeu, 160 ps., 1957.

81-82. *Teatre hagiogràfic* (vol. III i darrer), a cura de Josep Romeu, 260 ps., 1957.

83. Francesc Eiximenis, *Cercapou* (vol. I), a cura de G. E. Sansone, 116 ps., 1957.

84. Francesc Eiximenis, *Cercapou* (vol. II i darrer), a cura de G. E. Sansone, 108 ps., 1958.

85. Marco Polo, *Viatges*, a cura d'Annamaria Gallina, 230 ps., 1958.

86. Ausiàs March, *Poesies* (vol. V i darrer), a cura de Pere Bohigas, 238 ps., 1959.

87. *Llibre d'hores*, a cura de Germà Colón, 202 ps., 1960.

88. *Teatre profà* (vol. I), a cura de Josep Romeu, 124 ps., 1962.

89. *Teatre profà* (vol. II i darrer), a cura de Josep Romeu, 144 ps., 1962.

90. *Lletres de batalla* (vol. I), a cura de Martí de Riquer, 230 ps., 1963.

91. *Bestiaris* (vol. I), a cura de Saverio Panunzio, 142 ps., 1963.

92. *Bestiaris* (vol. II i darrer), a cura de Saverio Panunzio, 144 ps., 1964.

93. *Història de Jacob Xalabín*, a cura d'Arseni Pacheco, 176 ps., 1964.

94. Albertano da Brescia, *Llibre de consolació*, a cura de G. E. Sansone, 204 ps., 1965.

95. Domenico Cavalca, *Mirall de la creu* (vol. I), a cura d'Annamaria Gallina, 180 ps., 1967.

96. Domenico Cavalca, *Mirall de la creu* (vol. II i darrer), a cura d'Annamaria Gallina, 244 ps., 1967.

97. Sant Gregori, *Diàlegs* (vol. II i darrer), a cura d'Amadeu-J. Soberanas, 212 ps., 1968.

98. *Lletres de batalla* (vol. II), a cura de Martí de Riquer, 216 ps., 1968.

99. *Lletres de batalla* (vol. III i darrer), a cura de Martí de Riquer, 236 ps., 1968.

100. Francesc Moner, *Obres catalanes*, a cura de Peter Cocozzella, 238 ps., 1970.

101. *Furs de València* (vol. I), a cura de Germà Colón i Arcadi Garcia, 256 ps., 1970.

102. Brunetto Latini, *Llibre del tresor* (vol. I), a cura de C. J. Wittlin, 204 ps., 1971.

103. Bernat Serradell, *Testament de Bernat Serradell de Vic*, a cura d'Arseni Pacheco, 130 ps., 1971.

104. Ramon Llull, *Doctrina pueril*, a cura de Gret Schib, 260 ps., 1972.

105. *Furs de València* (vol. II), a cura de Germà Colón i Arcadi Garcia, 274 ps., 1974.

106. Dant Alighieri, *Divina Comèdia* (vol. I), versió catalana d'Andreu Febrer, a cura d'Annamaria Gallina, 238 ps., 1974.

107. Dant Alighieri, *Divina Comèdia* (vol. II), versió catalana d'Andreu Febrer, a cura d'Annamaria Gallina, 248 ps., 1975.

108. *Flors de virtut*, versió de F. de Santcliment, a cura d'Anna Cornagliotti, 224 ps., 1975.

109-110. *Teatre Bíblic (Antic Testament)*, a cura de Ferran Huerta Viñas, 316 ps., 1976.

111. Brunetto Latini, *Llibre del tresor* (vol. II), a cura de C. J. Wittlin, 198 ps., 1976.

112. Dant Alighieri, *Divina Comedia* (vol. III), versió catalana d'Andreu Febrer, a cura d'Annamaria Gallina, 234 ps., 1977.

113. *Furs de València* (vol. III), a cura de Germà Colón i Arcadi Garcia, 286 ps., 1978.

114. Felip de Malla, *Correspondència política* (vol. I), a cura de Josep Perarnau, 246 ps., 1978.

115. *Llibre de Sent Soví* (Receptari de cuina), a cura de Rudolf Grewe, 252 ps., 1979.

116. Dant Alighieri, *Divina Comèdia* (vol. IV), versió catalana d'Andreu Febrer, a cura d'Annamaria Gallina, 213 ps., 1980.

117. Ramon Llull, *Arbre de filosofia d'amor*, a cura de Gret Schib, 188 ps., 1980.

118. Felip de Malla, *Memorial del pecador remut* (vol. I), manuscrit de Barcelona, a cura de Manuel Balasch, 276 ps., 1981.

119. Felip de Malla, *Memorial del pecador remut* (vol. II), manuscrit de Barcelona, a cura de Manuel Balasch, 249 ps., 1982.

120. Dant Alighieri, *Divina Comèdia* (vol. V), versió catalana d'Andreu Febrer, a cura d'Annamaria Gallina, 241 ps., 1983.

121. *Furs de València* (vol. IV), a cura de Germà Colón i Arcadi Garcia, 328 ps., 1983.

122. Brunetto Latini, *Llibre del tresor* (vol. III), a cura de C. J. Wittlin, 165 ps., 1986.

123. Felip de Malla, *Memorial del pecador remut* (vol. III), manuscrit de Barcelona, a cura de Manuel Balasch, 263 ps., 1986.

124. Dant Alighieri, *Divina Comèdia* (vol. VI i darrer), versió catalana d'Andreu Febrer, a cura d'Annamaria Gallina, 258 ps., 1988.

125. Brunetto Latini, *Llibre del tresor* (vol. IV i darrer), a cura de C. J. Wittlin, 184 ps., 1989.

126. Miquel Ferrando de la Càrcel, *Vigilant despertador*, a cura de Joan Mas i Vives, 320 ps., 1988.

127. Ramon Llull, *Llibre de l'orde de cavalleria*, a cura d'Albert Soler i Llopart, 246 ps., 1988.

128. Francesc Ferrer, *Obra completa* (vol. doble), a cura de Jaume Auferil, 326 ps., 1989.

129. Antonio Beccadelli el Panormita, *Dels fets e dits del gran rey Alfonso* (vol. doble), versió catalana de Jordi de Centelles, a cura d'Eulàlia Duran. Text llatí a cura de M. Vilallonga. Amb un apèndix de Joan Ruiz i Calonja, 403 ps., 1990.

130. *Furs de València* (vol. V), a cura de Germà Colón i Arcadi Garcia, 278 ps., 1990.

Col·lecció B

1. Francesc Eiximenis, *Terç del Crestià* (vol. I), a cura de Martí de Barcelona i Norbert d'Ordal, 318 ps., 1929.

2. Francesc Eiximenis, *Terç del Crestià* (vol. II), a cura de Martí de Barcelona i Norbert d'Ordal, 302 ps., 1930.

3. Sant Vicent Ferrer, *Sermons* (vol. I), a cura de Josep Sanchis Sivera, 290 ps., 1932.

4. Francesc Eiximenis, *Terç del Crestià* (vol. III), a cura de Martí de Barcelona i Norbert d'Ordal, 296 ps., 1932.

5. Sant Vicent Ferrer, *Sermons* (vol. II), a cura de Josep Sanchis Sivera, 288 ps., 1934.

6. Sant Vicent Ferrer, *Sermons* (vol. III), a cura de Gret Schib, 318 ps., 1975.

7. Sant Vicent Ferrer, *Sermons* (vol. IV), a cura de Gret Schib, 310 ps., 1977.

8. Sant Vicent Ferrer, *Sermons* (vol. V), a cura de Gret Schib, 260 ps., 1984.

9. Sant Vicent Ferrer, *Sermons* (vol. VI i darrer), a cura de Gret Schib, 284 ps., 1988.

10. *Llibre dels fets del rei En Jaume* (vol. I, doble), estudi filològic i lingüístic i vocabulari integral, a cura de Jordi Bruguera, 340 ps., 1991.

11. *Llibre dels fets del rei En Jaume* (vol. II, doble), text i glossari, a cura de Jordi Bruguera, 396 ps., 1991.